

**CONTENIDO**

**1. Resumen Semanal**

**2. Situación**

**Económica en México**

- Actividad Económica
- Mercado Laboral
- Inflación
- Sector Financiero y Monetario
- Mercado Petrolero
- Sector Externo
- Expectativas Económicas
- Finanzas Públicas

**3. Panorama**

**Económico**

**Internacional**

**4. Agenda**

**Económica**

**Mensual**

**1. Resumen del 3 al 7 de octubre**

En la semana se dieron a conocer los siguientes indicadores:

Indicador	Anterior	Reciente	Variación
Indicador de Pedidos Manufactureros	52.7 puntos Ago-16	52.5 puntos Sep-16	-0.2 puntos porcentuales
Inversión Fija Bruta	4.20% anual Jul-15	-3.64% anual Jul-16	-7.84 puntos porcentuales
Consumo Privado en el Mercado Interior	2.72% anual Jul-15	2.23% anual Jul-16	-0.49 puntos porcentuales
Indicador Agregado de Tendencia (Comercio)	55.1 puntos Ago-16	53.7 puntos Sep-16	-1.4 puntos porcentuales
Indicador de Confianza Empresarial (Manufacturas)	47.9 puntos Sep-15	48.5 puntos Sep-16	+0.5 puntos porcentuales
Confianza del Consumidor	-1.36% anual Sep-15	-7.11% anual Sep-16	-5.75 puntos porcentuales
Indicador Adelantado	99.54 puntos Jul-16	99.56 puntos Ago-16	+0.03 puntos porcentuales
Trabajadores Permanentes y Eventuales Urbanos del IMSS	17'761,278 Sep-15	18'471,444 Sep-16	+710,166 plazas (+4.00%)
Índice Nacional de Precios al Consumidor (INPC)	2.52% anual Sep-15	2.97% anual Sep-16	+0.45 puntos porcentuales
Reservas Internacionales, millones de dólares (mdd)	175,934.6 mdd 23-Sep-16	175,831.3 mdd 30-Sep-16	-103.3 mdd (-0.06%)
Tipo de Cambio, pesos por dólar (ppd)	19.3776 ppd 30-Sep-16	19.2994 ppd 07-Oct-16	-0.0782 ppd (-0.40%)
Índice de Precios y Cotizaciones (IPC)	47,245.8 puntos 30-Sep-16	47,596.6 puntos 07-Oct-16	+350.8 puntos (+0.74%)
Precio de la Mezcla Mexicana de Exportación, dólares por barril (dpb)	39.83 dpb 30-Sep-16	41.86 dpb 7-Oct-16	+2.03 dpb (+5.1%)
Remesas Familiares	12.4% anual Ago-15	0.7% anual Ago-16	-11.7 puntos porcentuales
Expectativas del Sector Privado (crecimiento del PIB 2016)	2.16% anual Ago-16	2.13% anual Sep-16	-0.03 puntos porcentuales
EEUU: Pedidos Manufactureros	49.4 puntos Ago-16	51.5 puntos Sep-16	+2.1 puntos porcentuales
EEUU. Ventas de automóviles ligeros	-16.1% anual Sep-15	-0.7% anual Sep-16	+15.4 puntos porcentuales
EEUU: Tasa de Desempleo (Desestacionalizado)	4.9% Ago-16	5.0% Sep-16	+0.1 puntos porcentuales
EEUU: Solicitudes Iniciales del Seguro de Desempleo	254 mil 24-Sep-16	249 mil 1-Oct-16	-5 mil solicitudes (-1.97%)

## 2. Situación Económica en México

### Actividad Económica

#### Indicador de Pedidos Manufactureros (IPM), 2016 / Septiembre

En septiembre, el IPM descendió 0.2 puntos (pts) respecto al mes previo para ubicarse en 52.5 pts. El volumen esperado de pedidos y la producción avanzaron 0.2 y 0.3 pts; mientras que el personal ocupado disminuyó 0.5 pts aunque se mantiene en la zona de expansión (arriba de los 50 pts). Estos cambios menores sugieren estabilidad en la demanda.

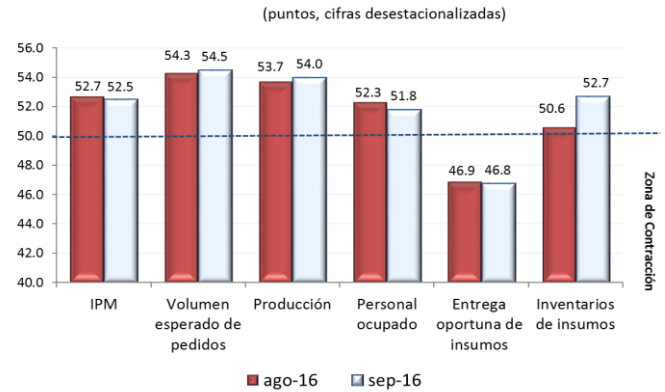

Fuente: Elaborado por el CEFP con datos del INEGI.

#### Inversión Fija Bruta, 2014 - 2016 / Julio

En el séptimo mes de 2016, la inversión fija bruta tuvo un decremento real anual de 3.64%, cifra que contrasta con el alza que registró en el mismo mes de 2015 (4.20%); dicho resultado fue producto del deterioro de sus principales componentes. Bajo cifras desestacionalizadas, la inversión perdió fortaleza al pasar de un ascenso mensual de 0.85% en junio de 2016 a una reducción de 1.20% en julio ante el descenso en la inversión en maquinaria y equipo importado, principalmente, y el deterioro de inversión en construcción no residencial.

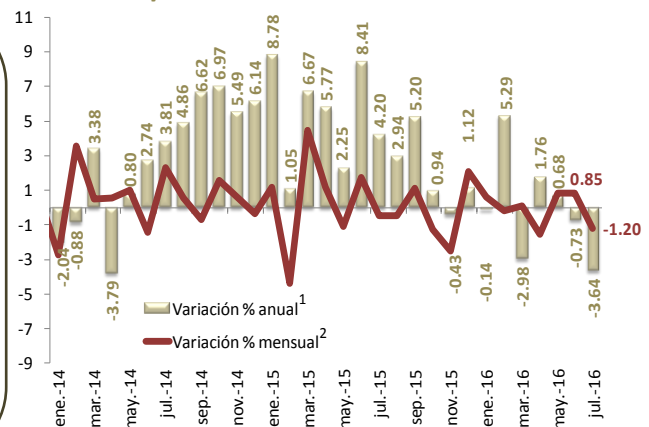

1/ Cifras revisadas a partir de junio de 2016, preliminares a partir de julio de 2016.

2/ Debido al método de estimación al incorporarse nueva información la serie se puede modificar. Año base 2008=100.

Fuente: Elaborado por el CEFP con datos del INEGI.

#### Indicador Mensual del Consumo Privado en el Mercado Interior, 2013 - 2016 / Julio

El consumo privado continúa aumentando y ha registrado 32 meses de incrementos consecutivos. El gasto total realizado por los hogares en bienes y servicios de consumo continúa creciendo pero a un menor ritmo al pasar de un aumento de 2.72% en julio de 2015 a un crecimiento de 2.23% en el mismo mes de 2016. Con cifras ajustadas por estacionalidad, el consumo en el mercado interior perdió dinamismo al registrar un alza de 0.13% en el séptimo mes de 2016 ya que en junio se había elevado 0.93%.

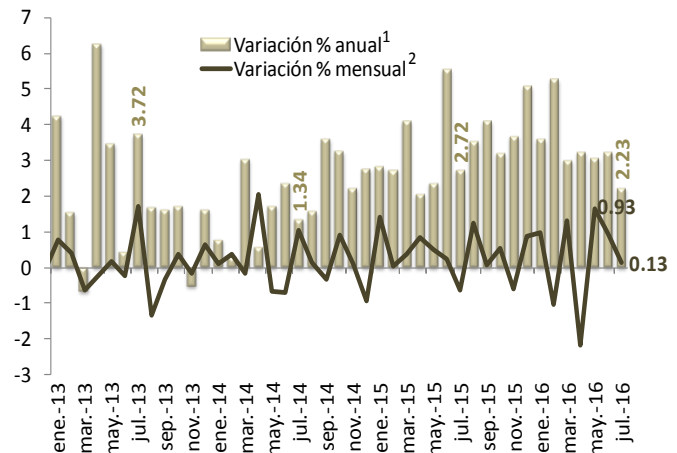

1/ Cifras preliminares a partir de enero de 2012. Año base 2008=100.

2/ Debido al método de estimación al incorporarse nueva información la serie se puede modificar.

Fuente: Elaborado por el CEFP con datos del INEGI.

Indicador Agregado de Tendencia (IAT), 2014 - 2016 / Septiembre

En septiembre, el Indicador Agregado de Tendencia (IAT) -que mide la orientación de las expectativas del sector empresarial- descendió ligeramente en el sector manufacturero por la perspectiva negativa en relación a la inversión. En la construcción avanzó favorablemente, pero en el sector comercio perdió 1.4 pts porcentuales debido a que sólo las ventas netas fueron positivas, pero negativas para el resto de sus componentes (ingresos, compras, inventarios y personal ocupado).

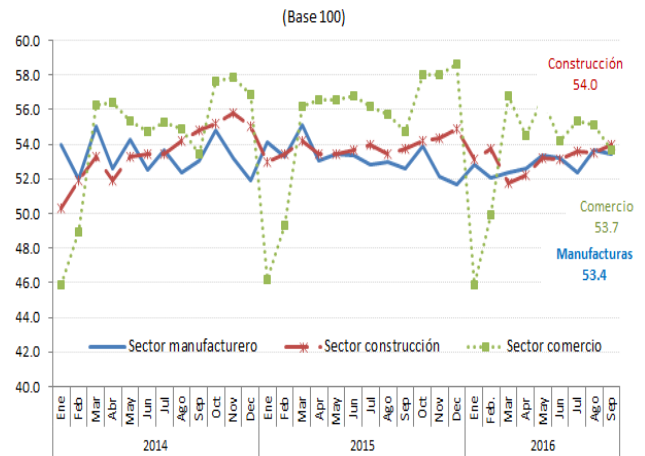

Fuente: Elaborado por el CEFP con datos del INEGI.

Indicador de Confianza Empresarial (ICE), 2015 - 2016 / Septiembre

(Base 100)

El Indicador de Confianza Empresarial (ICE) en los sectores manufacturero, construcción y comercio permaneció por debajo de los 50 pts. durante septiembre.

En los tres sectores prevalece una menor confianza para invertir e incertidumbre en la situación económica futura de la empresa y el país.

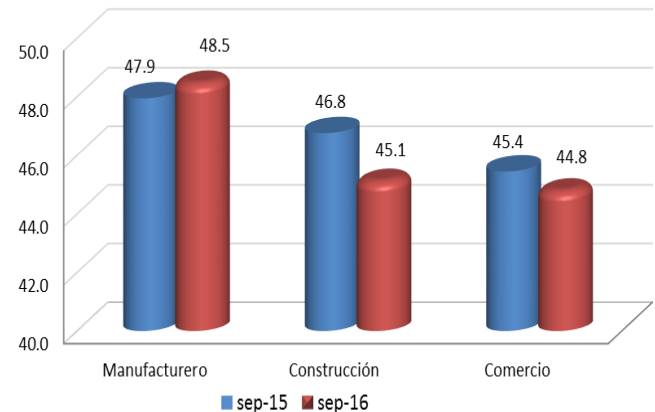

Fuente: Elaborado por el CEFP con datos del INEGI.

Índice de Confianza del Consumidor, 2013 - 2016 / Septiembre

Baja la confianza del consumidor por octavo mes consecutivo. El Índice de Confianza del Consumidor (ICC) registró una reducción anual de 7.11% en el noveno mes de 2016, mientras que un año atrás había bajado 1.36%.

Lo que se explica por el deterioro de sus componentes; el que evalúa las posibilidades de los integrantes del hogar para efectuar compras de bienes durables, comparadas con las de hace un año, tuvo una disminución anual de 4.50% en septiembre de 2016 (9.35% en septiembre de 2015).

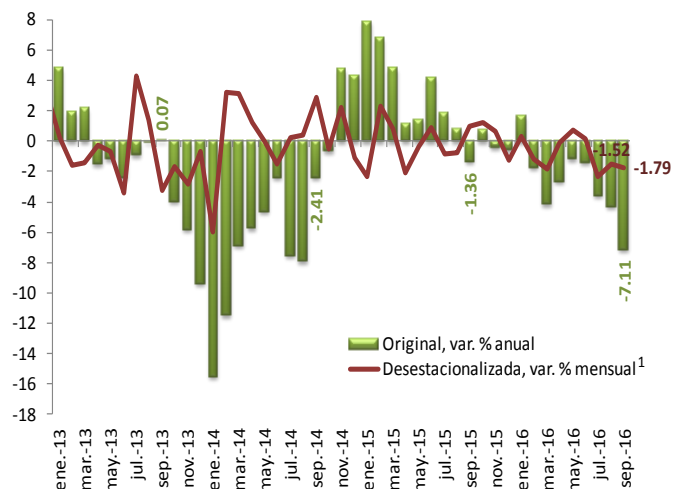

1/ Debido al método de estimación, al incorporarse nueva información la serie se puede modificar.

Fuente: Elaborado por el CEFP con datos del INEGI.

Sistema de Indicadores Cíclicos, 2014 - 2016 / Agosto

En julio de 2016, el indicador coincidente (refleja estado general de la economía) se elevó, por cuarto mes consecutivo, al registrar un valor de 100.02 puntos y subir 0.03 puntos. Por primera vez se ubicó por arriba de su tendencia de largo plazo luego de estar 10 meses por debajo de ésta. En agosto de 2016, el indicador adelantado (anticipa la posible trayectoria de la economía) se incrementó por segundo mes sucesivo, se situó en 99.56 puntos y aumentó 0.03 puntos; aunque aún se asentó por décimo meses continuo por debajo de su tendencia de largo plazo.

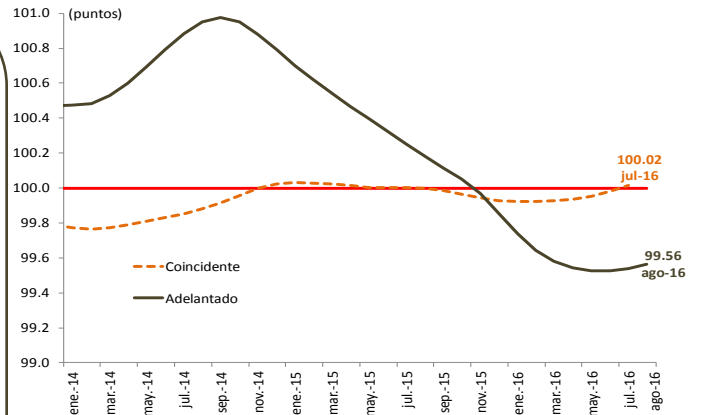

\* Interpretación: de acuerdo con su posición con relación a su tendencia de largo plazo (línea horizontal igual a 100 puntos), si se encuentra por arriba o por debajo de esta tendencia y si está creciendo o decreciendo.  
Fuente: Elaborado por el CEFP con datos del INEGI.

Mercado Laboral

Trabajadores Permanentes y Eventuales al IMSS, 2012 - 2016 / Septiembre

En septiembre de 2016, mejora la generación de empleo formal. El número de trabajadores permanentes y eventuales urbanos (TPEU) ascendió a 18 millones 471 mil 444 cotizantes cifra mayor en 710 mil 166 plazas respecto al mismo mes del año previo, equivalente a un crecimiento anual de 4.00% (715,899 plazas, 4.24% en sep-15), de los cuales el 90.4% fueron permanentes y 9.6% eventuales urbanos.

En el séptimo mes del año se generaron 150 mil 682 empleos respecto a julio, en lo que va del año se han creado 786 mil 057 (excluye campo).

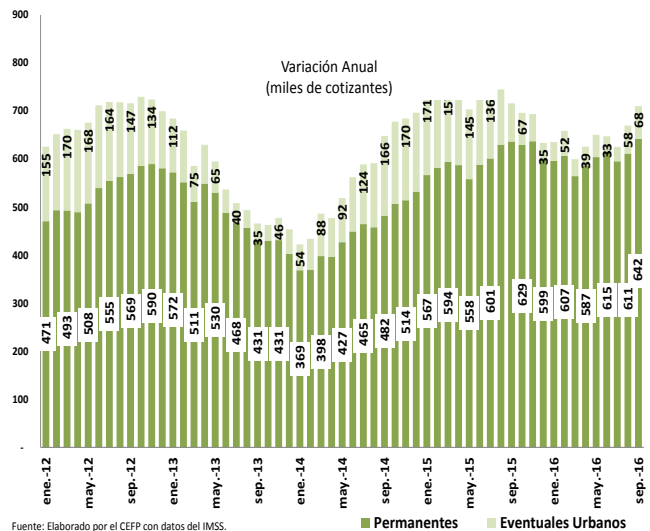

Fuente: Elaborado por el CEFP con datos del IMSS.

Inflación

Índice Nacional de Precios al Consumidor (INPC), 2014 - 2016 / Septiembre

Continúa repuntando la inflación general anual, aunque aún se ubicó por debajo del objetivo inflacionario (3.0%) y dentro del intervalo de variabilidad (2.0–4.0%) establecido por el Banco de México durante 21 meses consecutivos. En septiembre de 2016, se situó en 2.97%, cifra superior a la de agosto (2.73%) y a la del mismo periodo del año pasado (2.52%).

Los precios en general tuvieron un incremento quincenal de 0.61%, mientras que un año atrás habían subido 0.37%.

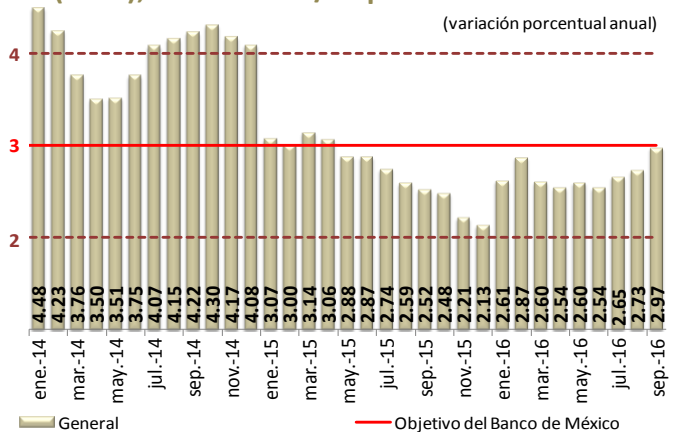

Fuente: Elaborado por el CEFP con datos del INEGI.

## Sector Financiero y Monetario

### Reservas Internacionales, 2014 - 2016 / Septiembre<sup>1</sup>

Al 30 de septiembre de 2016 las Reservas Internacionales cerraron con un saldo de 175 mil 831.3 millones de dólares (mdd). Presentaron un ajuste de -103.3 mdd (-0.06%) respecto al 23 de septiembre (175 mil 934.6 mdd). La variación fue resultado de la baja de 157 mdd relacionado con la compra de dólares del Gobierno Federal a Banxico y un aumento de 54 mdd derivada del cambio en la valuación de los activos internacionales del Banco Central. Acumulan una reducción acumulada de -904.1 mdd respecto al cierre de 2015.

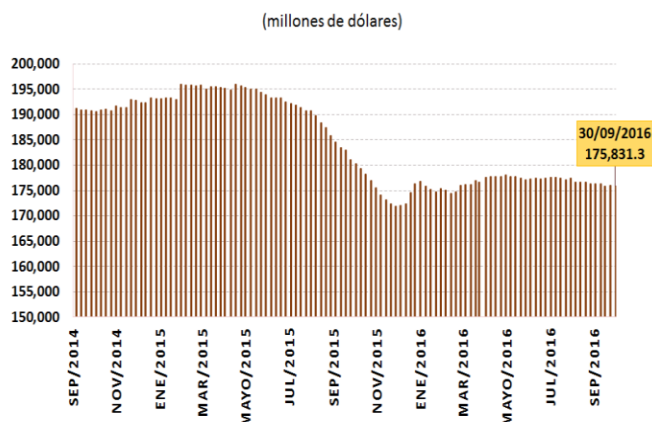

1/ Con datos al 30 de septiembre de 2016.

Fuente: Elaborado por el CEFP con información del Banco de México (Banxico).

### Tipo de Cambio FIX, 2015 - 2016 / Octubre<sup>1</sup>

Del 30 de septiembre al 7 de octubre, el precio del dólar mostró una variación de -0.40%, pasó de 19.3776 a 19.2994 pesos por dólar (ppd). Las fluctuaciones en la moneda se dieron ante la expectativa en los mercados por las cifras mejores a lo esperado del mercado laboral en Estados Unidos y el aumento en los precios del petróleo internacional. Durante la semana el peso presentó un máximo de 19.3776 ppd y un mínimo de 19.2138 ppd, presenta una depreciación anual de 11.89% frente al dólar.

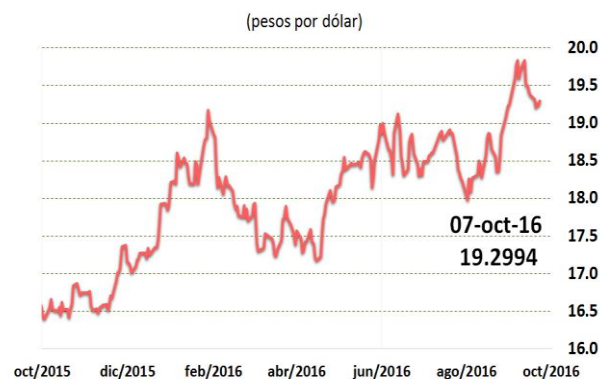

1/ Con datos al 7 de octubre de 2016.

Fuente: Elaborado por el CEFP con datos del Banco de México.

### Índices Bursátiles, 2016 / Octubre<sup>1</sup>

Del 30 de septiembre al 7 de octubre de 2016, el Índice de Precios y Cotizaciones (IPC) de México presentó ganancia de 0.74% al cerrar en 47 mil 596.6 unidades, acumula un aumento de 10.75% en lo que va del año. El comportamiento de los principales índices bursátiles internacionales se dio ante la incertidumbre por los comentarios de algunos miembros de la Reserva Federal de los Estados Unidos sobre la posible alza de la tasa interés en el corto plazo así como el aumento en los precios del petróleo. En la última jornada se observaron reacciones ante los procesos que han derivado del Brexit y el segundo debate de los candidatos para las elecciones presidenciales estadounidenses realizado el domingo por la noche.

País	Índice	Variación porcentual	
		Semanal	Acumulada 2016
España	IBEX	-1.77	-9.64
Argentina	Merval	2.76	46.04
Brasil	IBovespa	4.67	40.93
Inglaterra	FTSE 100	2.10	12.85
Japón	Nikkei 225	2.49	-11.42
Francia	CAC 40	0.04	-4.86
Estados Unidos	Dow Jones	-0.37	4.68
México	IPC	0.74	10.75
Alemania	DAX-30	-0.19	-2.35

1/ Con datos al 7 de octubre. Fuente: Elaborado por el CEFP con datos de Ambito.com  
Disponible en: <<http://www.ambito.com/economia/mercados/indices>>.

Mercado Petrolero

Precio de la Mezcla Mexicana de Exportación de Petróleo, 2014 - 2016 / Octubre

El precio promedio ponderado de la Mezcla Mexicana de Exportación se ubicó en 41.86 dólares por barril (dpb) al 7 de octubre, cifra mayor en 2.03 dpb (+5.1%) respecto al cierre del día 30 de septiembre del mismo año.

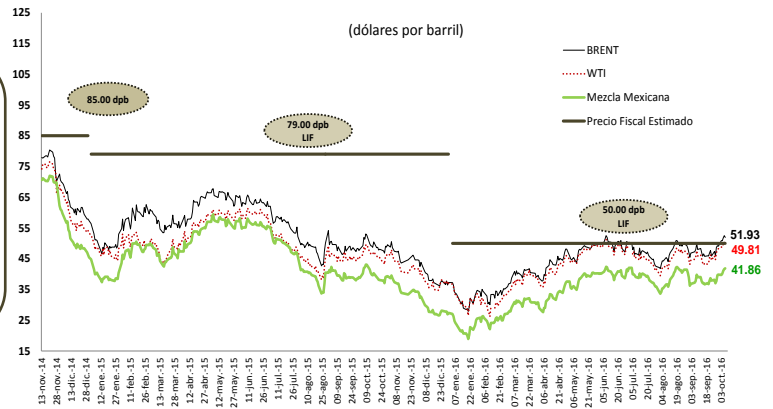

Fuente: Elaborado por el CEFP con base en datos de Pemex, la Secretaría de Energía, Secretaría de Economía, PEMEX, REUTERS.

Sector Externo

Remesas Familiares, 2014 - 2016 / Agosto

En agosto, las remesas familiares registraron 2 mil 269.7 millones de dólares (mdd), cifra superior en 0.7% anual. En el mes, el valor de los envíos promedió 291 dólares, dos dólares menos que en el mes previo y 2.3% menos que en el año anterior.

La menor captación de remesas podría verse reflejada en el comportamiento de la demanda interna en el país.

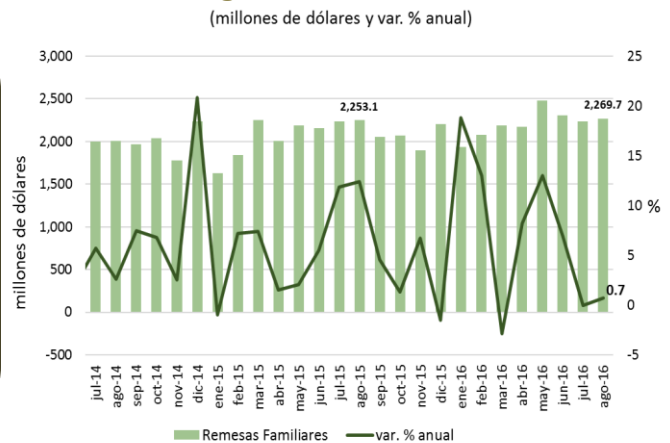

Fuente: Elaborado por el CEFP con datos del Banco de México.

Balanza Comercial, 2015 - 2016 / Agosto

En agosto, las exportaciones totales crecieron 4.5% anual para un total de 32,417 millones de dólares (mdd), mientras que las importaciones aumentaron 1.5% anual. Con ello, la balanza comercial tuvo un déficit por 1,913 mdd, acumulando un total de 10,856 mdd de enero a agosto, 16.1% más que en igual periodo de 2015.

Al interior de las exportaciones, las petroleras disminuyeron su caída con una reducción de 8.2%, y las no petroleras aumentaron 5.4%, con lo que revirtieron la tendencia a la baja.

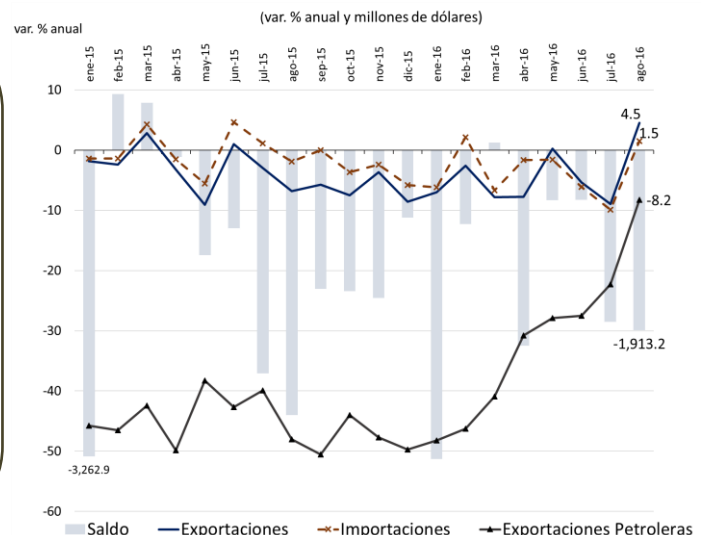

Fuente: Elaborado por el CEFP con datos del Banco de México.

## Expectativas Económicas

### Encuesta sobre las Expectativas de los Especialistas en Economía del Sector Privado, 2016 / Septiembre

El sector privado ajustó a la baja su expectativa sobre el crecimiento económico nacional; así, espera un incremento de 2.13% en 2016 (2.16% antes), ubicándose dentro del intervalo (2.0-2.6%) estimado por la Secretaría de Hacienda y Crédito Público (SHCP), pero por debajo de lo observado en 2015 (2.46%).

Para 2017, pronosticó un alza de 2.36% (2.52% un mes antes), cifra dentro del intervalo anunciado por la SHCP (2.0-3.0%).

La expectativa inflacionaria tuvo resultados al alza; para 2016 anuncia sea de 3.18%, nivel superior al del mes pasado (3.13%); así, prevé se sitúe por arriba del objetivo inflacionario (3.0%) pero dentro del intervalo de variabilidad (2.0-4.0%). Para 2017 prevé un repunte a 3.45%, mayor a lo que predecía el mes pasado (3.42%) y a lo que se pronostica para 2016.

Concepto	SHCP <sup>1</sup>	Encuesta de: <sup>2</sup>	
		Agosto 2016	Septiembre 2016
<b>2016</b>			
<b>Crecimiento (var. % anual del PIB)</b>	<b>2.0 - 2.6</b>	<b>2.16</b>	<b>2.13</b>
Inflación (var. % INPC)	3.2	3.13	3.18
Tipo de cambio (pesos por dólar, promedio)	18.3	---	---
Tipo de cambio (pesos por dólar, fin de periodo)	---	18.50	18.84
Tasa de interés (Cetes 28 días, %, fin de periodo)	4.5	4.54	4.69
Trab. asegurados al IMSS (miles de personas)	---	631	659
Tasa de desocupación nacional promedio (% PEA)	---	4.05	4.03
Cuenta Corriente (millones de dólares)	-33,202	-32,679	-32,455
Balance fiscal <sup>3</sup> (% del PIB)	-3.2	-2.90	-2.92
E.U. Crecimiento (var. % anual del PIB)	1.5	1.72	1.69
<b>2017</b>			
<b>Crecimiento (var. % anual del PIB)</b>	<b>2.0 - 3.0</b>	<b>2.52</b>	<b>2.36</b>
Inflación (var. % INPC)	3.0	3.42	3.45
Tipo de cambio (pesos por dólar, promedio)	18.2	---	---
Tipo de cambio (pesos por dólar, fin de periodo)	---	18.30	18.65
Tasa de interés (Cetes 28 días, %, fin de periodo)	5.3	5.13	5.29
Trab. asegurados al IMSS (miles de personas)	---	677	669
Tasa de desocupación nacional promedio (% PEA)	---	4.00	4.00
Cuenta Corriente (millones de dólares)	-33,026	-33,910	-32,730
Balance fiscal <sup>3</sup> (% del PIB)	-3.0	-2.61	-2.60
E.U. Crecimiento (var. % anual del PIB)	2.2	2.16	2.15

1/ SHCP, *Criterios Generales de Política Económica 2017 (CGPE)*.  
2/ Encuesta sobre las Expectativas de los Especialistas en Economía del Sector Privado: agosto y septiembre de 2016; Banxico.  
3/ Con inversión de alto impacto; en el caso de la Encuesta, déficit económico como porcentaje del PIB.  
Fuente: Elaborado por el CEFP con datos de la SHCP y Banxico.

## Finanzas Públicas

### Ingresos Presupuestarios, 2016 / Enero - Agosto

De enero a agosto de 2016 los Ingresos Presupuestarios superaron la meta en 509.8 Mil millones de pesos (Mmp) es decir 19.2% por arriba de lo programado.

En sus componentes, los Ingresos Tributarios se situaron por arriba de lo esperado en 206.8 Mmp (12.8%) impulsado por el ISR y la favorable evolución del consumo reflejado en IVA y el IEPS.

Los No Tributarios fueron mayores en 303 Mmp (29.2%) asociado a ingresos no recurrentes en Aprovechamientos y Pemex.

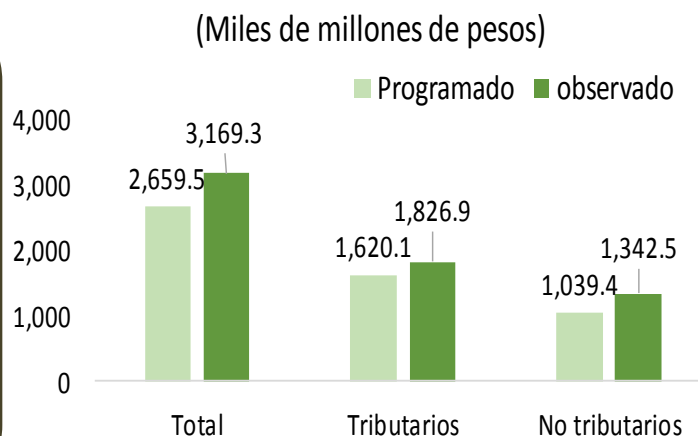

Fuente: Elaborado por el CEFP con datos de la SHCP.

Tributarios, 2016 / Enero - Agosto

Al interior de los Tributarios, en los primeros ocho meses, el IVA y el IEPS superaron la meta en 17.5 Mmp (3.6%) y 53.3 Mmp (23.2%).

Destaca que el IVA registró una baja en el mes de agosto al ubicarse por debajo de la meta en 7.7 Mmp (-11.7%) en tanto el IEPS disminuyó su ritmo de crecimiento al situarse por arriba de la meta en 2.2 Mmdp (7.4%).

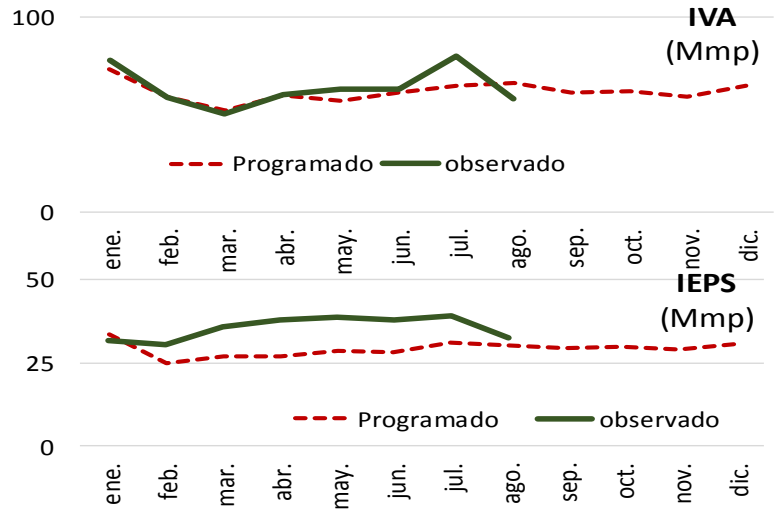

No Tributarios, 2016 / Enero - Agosto

Al interior de los No Tributarios, resalta que los ingresos propios de Pemex superaron la meta en 121.1 Mmp (49.3%) derivado de que en agosto se obtuvieron recursos por 162.1 Mmp; es decir, 126 Mmp (348.2%) más de lo calendarizado para dicho mes.

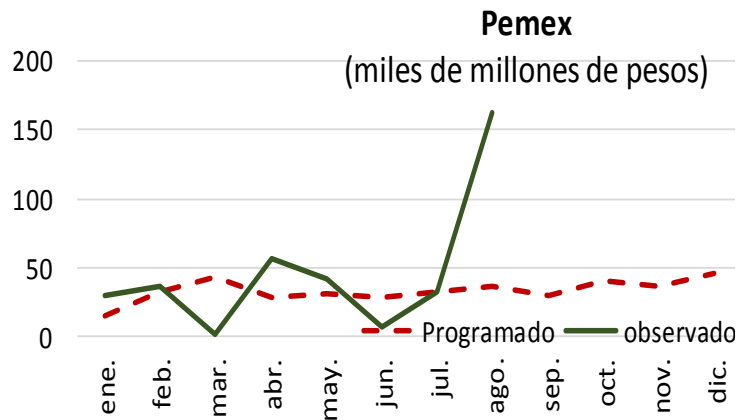

Fuente: Elaborado por el CEFP con datos de la SHCP.

### 3. Panorama Económico Internacional

Estados Unidos: Indicadores del Sector Manufacturero, 2016 / Septiembre

(índices base 100)

En septiembre, los indicadores del sector manufacturero se recuperaron después de la contracción que presentaron en el mes previo. El Índice de Gestión de Compras (PMI por sus siglas en inglés), avanzó 2.1 pts con relación al mes previo, para ubicarse en 51.5 pts.

No obstante, el menor crecimiento de las órdenes de exportaciones y la contracción en las importaciones podría significar una desaceleración tanto de la demanda externa como interna de Estados Unidos.

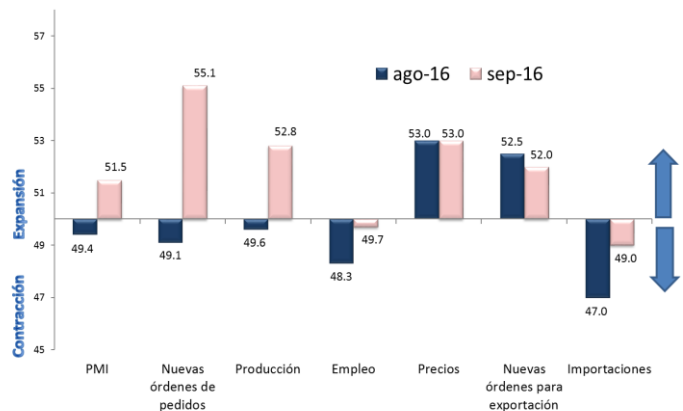

Fuente: Elaborado por el CEFP con datos del Institute of Supply Management (ISM).



Estados Unidos: Ventas de automóviles ligeros, 2013 - 2016 / Septiembre

Las ventas de automóviles ligeros en Estados Unidos cayeron 0.7% anual en septiembre, para un total de 1 millón 427 mil 812 unidades. Con este resultado las ventas acumularon un total de 13 millones 044 mil 080 unidades en los primeros nueve meses del año, cifra mayor en 0.3% a la del mismo periodo de 2015.

Este dato reduce la debilidad de la manufactura estadounidense que se observó en meses previos.

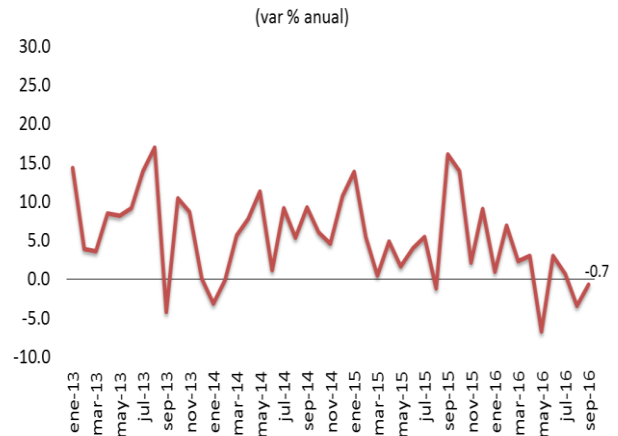

Fuente: Elaborado por el CEFP con datos de WardsAuto InfoBank.

Estados Unidos: Tasa de Desempleo, 2012 - 2016 / Septiembre

En septiembre de 2016, la tasa de desempleo en Estados Unidos fue de 5.0% dato ligeramente mayor respecto al del mes anterior y al esperado por los analistas de 4.9%, en ambos casos.

En el noveno mes la generación de empleos no agrícolas aumentaron en 156 mil puestos, cifra menor al incremento de un mes atrás de 167 mil plazas y al esperado por especialistas de 175 mil.

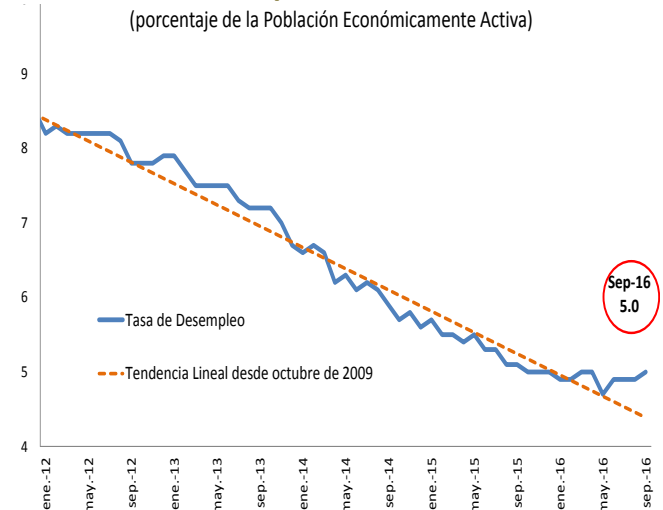

Fuente: Elaborado por el CEFP con datos del Bureau of Labor Statistics.

Estados Unidos: Solicitudes Iniciales del Seguro de Desempleo, 2014 - 2016 / Octubre

En la semana que terminó el 1 de octubre, la cifra adelantada de solicitudes iniciales del seguro de desempleo, ajustadas por estacionalidad, se situó en 249 mil; es decir, 5 mil menos (-1.97%) respecto a la semana anterior (cifra no revisada).

El monto de solicitudes observado se ubicó por abajo del pronóstico de especialistas que esperaban 257 mil; señal de firmeza del mercado laboral situación que respaldaría un posible aumento de las tasas de interés antes de fin de año por parte de la Reserva Federal.

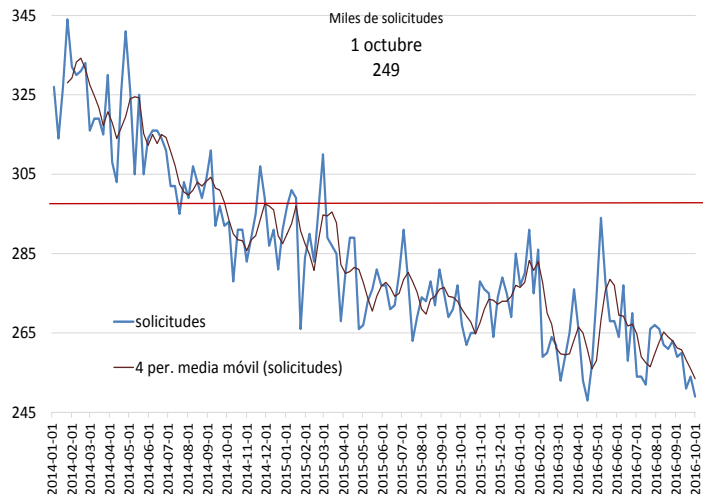

Fuente: Elaborado por el CEFP con datos del Department of Labor.

## 4. Agenda Económica Mensual

Lunes	Martes	Miércoles	Jueves	Viernes
<b>Octubre 2016</b>				
10	11	12	13	14
Balanza Comercial -cifras revisadas- (INEGI-BANXICO)	Reservas Internacionales (Banxico)	Actividad Industrial (INEGI)	Minuta sobre la Reunión de la Decisión de Política Monetaria (Banxico)	Indicadores de Establecimientos con Programa IMMEX (INEGI)
	Ventas de la Asociación Nacional de Tiendas de Autoservicio y Departamentales (ANTAD)		EEUU: Solicitudes Iniciales de Desempleo (Departamento de Trabajo)	
17	18	19	20	21
EEUU: Producción Industrial (FED)	Reservas Internacionales (Banxico)		Indicadores del Sector Manufacturero (INEGI)	
	EEUU: Precios consumidor (BLS)		EEUU: Indicadores Compuestos (The Conference Board)	
			EEUU: Solicitudes Iniciales de Desempleo (Departamento de Trabajo)	
24	25	26	27	28
Indicadores de Ocupación y Empleo (INEGI)	Reservas Internacionales (Banxico)	Balanza Comercial -cifras oportunas- (INEGI-BANXICO)	EEUU: Solicitudes Iniciales de Desempleo (Departamento de Trabajo)	
	Indicadores de Empresas Comerciales (INEGI)	Indicador Global de la Actividad Económica (INEGI)		
<b>Noviembre 2016</b>				
31 de octubre	1	2	3	4
Estimación Oportuna Producto Interno Bruto (INEGI)	Reservas Internacionales (Banxico)	Indicador Mensual del Consumo Privado en el Mercado Interior (INEGI)	Sistema de Indicadores Cíclicos (INEGI)	Inversión Fija Bruta (INEGI)
	Expectativas de los Especialistas en Economía del Sector Privado (Banxico)		EEUU: Solicitudes Iniciales de Desempleo (Departamento de Trabajo)	
	Expectativas Empresariales (INEGI)			
	Confianza Empresarial (INEGI)			
	Pedidos Manufactureros (INEGI)			
	Remesas Familiares (Banxico)			
	ISM Manufacturero EEUU			
7	8	9	10	11
Indicador Mensual del Consumo Privado en el Mercado Interior (INEGI)	Reservas Internacionales (Banxico)	Balanza Comercial -cifras revisadas- (INEGI-BANXICO)	Ventas de la Asociación Nacional de Tiendas de Autoservicio y Departamentales (ANTAD)	Actividad Industrial (INEGI)
Confianza del Consumidor (INEGI)		Índice Nacional de Precios al Consumidor (INEGI)	EEUU: Solicitudes Iniciales de Desempleo (Departamento de Trabajo)	
Producción Automotriz (AMIA)				