

CONTENIDO

1. Resumen Semanal

2. Situación

Económica en México

- Actividad Económica
- Mercado Laboral
- Inflación
- Sector Financiero y Monetario
- Mercado Petrolero
- Sector Externo
- Expectativas Económicas
- Finanzas Públicas

3. Panorama

Económico

Internacional

4. Agenda Económica

Mensual

1. Resumen del 07 al 11 de noviembre

En la semana se dieron a conocer los siguientes indicadores:

Indicador	Anterior	Reciente	Variación
Consumo Privado en el Mercado Interior	3.52% anual Ago-15	4.44% anual Ago-16	+0.92 puntos porcentuales
Ventas de la ANTAD	7.05% real anual Oct-15	4.50% real anual Oct-16	-2.55 puntos porcentuales
Confianza del Consumidor	0.77% anual Oct-15	-6.89% anual Oct-16	-7.66 puntos porcentuales
Índice Nacional de Precios al Consumidor (INPC)	2.48% anual Oct-15	3.06% anual Oct-16	+0.58 puntos porcentuales
Índice Nacional de Precios Productor (INPP)	3.47% anual Oct-15	6.70% anual Oct-16	+3.23 puntos porcentuales
Reservas Internacionales, millones de dólares (mdd)	175,091.4 mdd 28-Oct-16	175,268.0 mdd 04-Nov-16	+176.6 mdd (+0.10%)
Tipo de Cambio, pesos por dólar (ppd)	19.0792 ppd 04-Nov-16	21.0511 ppd 11-Nov-16	+1.9719 ppd (+10.34%)
Índice de Precios y Cotizaciones (IPC)	46,694.81 puntos 04-Nov-16	44,978.25 puntos 11-Nov-16	-1,716.56 puntos (-3.68%)
Precio de la Mezcla Mexicana de Exportación, dólares por barril (dpb)	36.57 dpb 04-Nov-16	35.92 dpb 11-Nov-16	-0.65 dpb (-1.8%)
EEUU: Solicitudes Iniciales del Seguro de Desempleo	265 mil 29-Oct-16	254 mil 05-Nov-16	-11 mil solicitudes (-4.15%)

2. Situación Económica en México

Actividad Económica

Indicador Mensual del Consumo Privado en el Mercado Interior, 2013 - 2016 / Agosto

El consumo privado continúa aumentando y ha registrado 33 meses de incrementos consecutivos. El gasto total realizado por los hogares en bienes y servicios de consumo continúa creciendo y mejoró su ritmo al pasar de un aumento de 3.52% en agosto de 2015 a un crecimiento de 4.44% en el mismo mes de 2016.

Empero, con cifras ajustadas por estacionalidad, el consumo en el mercado interior se deterioró al registrar una reducción de 0.15% en el octavo mes de 2016 ya que en julio se había elevado 0.19%.

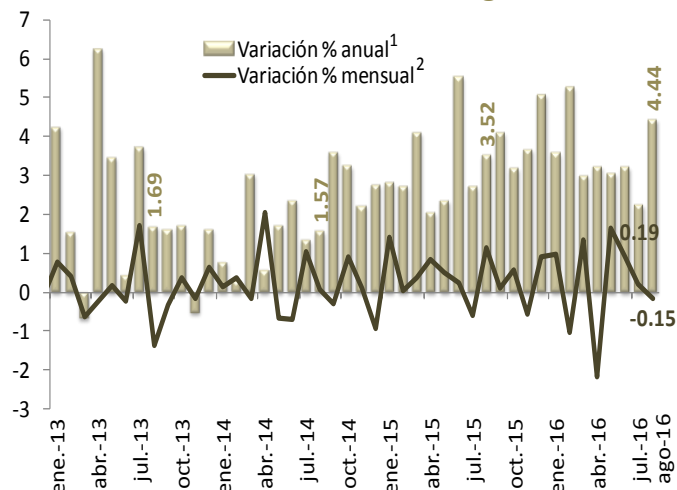

1/ Cifras preliminares a partir de enero de 2012. Año base 2008=100.

2/ Debido al método de estimación al incorporarse nueva información la serie se puede modificar.
Fuente: Elaborado por el CEFP con datos del INEGI.

Ventas de la ANTAD, 2013 - 2016 / Octubre

La Asociación Nacional de Tiendas de Autoservicio y Departamentales (ANTAD) informó que, en el décimo mes de 2016, las ventas en comercios afiliados con más de un año de operación (sin incluir nuevas tiendas) tuvieron un incremento nominal anual de 7.7% (9.7% en octubre de 2015). Descontando la inflación anual de ese mes (3.06%), las ventas registraron un alza real anual de 4.50%, cifra por debajo del incremento que se observó en el mismo periodo de 2015 (7.05%).

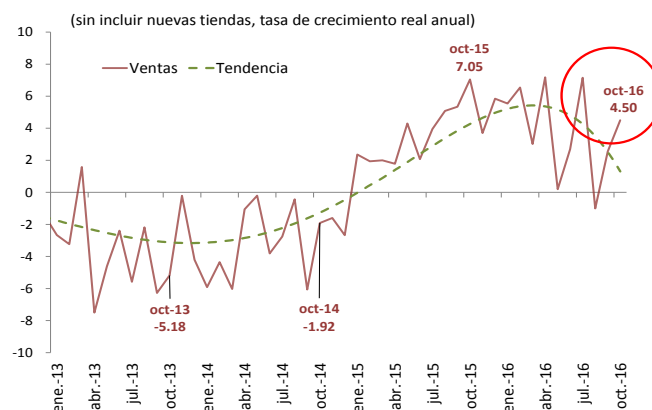

Fuente: Elaborado por el CEFP con datos del ANTAD e INEGI.

Inversión Fija Bruta, 2014 - 2016 / Agosto

En el octavo mes de 2016, la inversión fija bruta tuvo un aumento real anual de 1.27%, su primera alza después de dos bajas consecutivas; no obstante, dicha cifra fue inferior al incremento que registró en el mismo mes de 2015 (2.94%).

Bajo cifras desestacionalizadas, la inversión se dinamizó; pasó de un decremento mensual de 1.26% en julio de 2016 a una expansión de 0.52% en agosto; empero, el comportamiento de sus elementos fue heterogéneo.

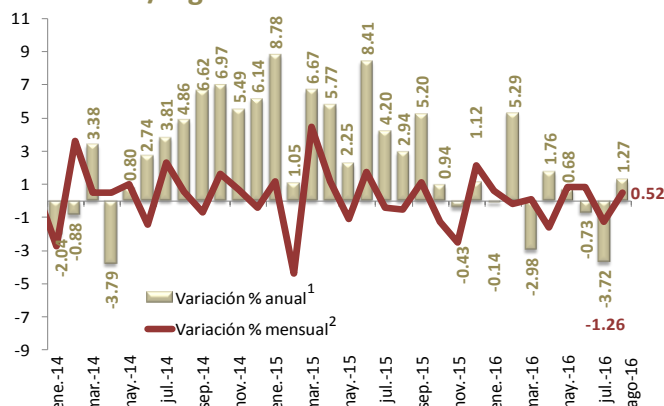

1/ Cifras revisadas a partir de julio de 2016, preliminares a partir de agosto de 2016.

2/ Debido al método de estimación al incorporarse nueva información la serie se puede modificar. Año base 2008=100.

Fuente: Elaborado por el CEFP con datos del INEGI.

Índice de Confianza del Consumidor, 2013 - 2016 / Octubre

Baja la confianza del consumidor por noveno mes consecutivo. El Índice de Confianza del Consumidor (ICC) registró una reducción anual de 6.89% en el décimo mes de 2016, mientras que un año atrás había subido 0.77%.

Lo que se explicó por el deterioro de cuatro de sus componentes; el que evalúa las posibilidades de los integrantes del hogar para efectuar compras de bienes durables, comparadas con las de hace un año, tuvo un alza anual de 2.0% en octubre de 2016 (7.17% en octubre de 2015).

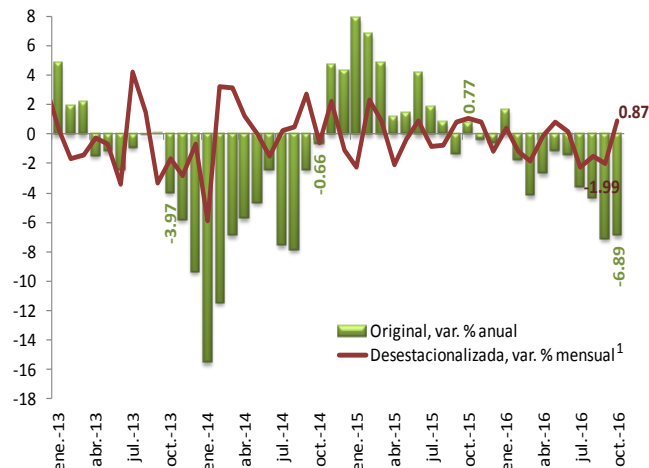

1/ Debido al método de estimación, al incorporarse nueva información la serie se puede modificar.
Fuente: Elaborado por el CEFPP con datos del INEGI.

Indicador Agregado de Tendencia (IAT), 2014 - 2016 / Octubre

El Indicador Agregado de Tendencia (IAT) de las expectativas del sector manufacturero avanzó en octubre 0.3 puntos (pts) respecto al mismo mes de 2015, en tanto que el de la construcción descendió 1.0 pts.; no obstante, se encuentra en zona de expansión.

Por el contrario, sobresale el alza en las expectativas empresariales para el sector comercio, que se elevó a 58.6 pts, después de que venían descendiendo en los meses previos.

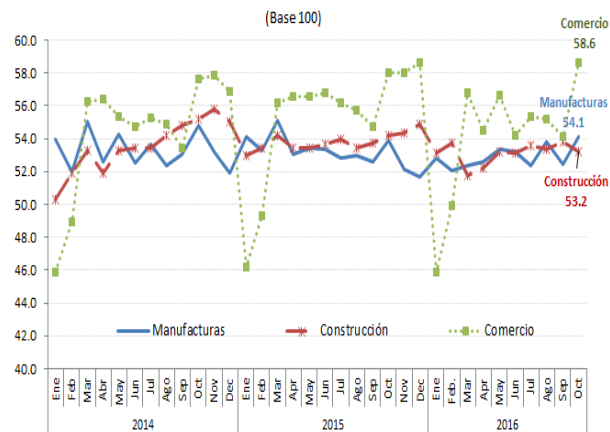

Fuente: Elaborado por el CEFPP con datos del INEGI.

Mercado Laboral

Tasa de Desocupación Nacional, 2012 - 2016 / Septiembre

En septiembre de 2016 la tasa de desocupación (TD) se situó en 4.14%, dato menor respecto al observado un año atrás de 4.50%.

Por sexo, al noveno mes del año, la TD en hombres y mujeres disminuyeron al pasar de 4.42% y 4.62%, respectivamente, a 3.95% y 4.44%, en ese orden.

Con series desestacionalizadas, la TD a nivel nacional en septiembre fue de 3.85%, tasa mayor que la registrada en el mes previo de 3.74%.

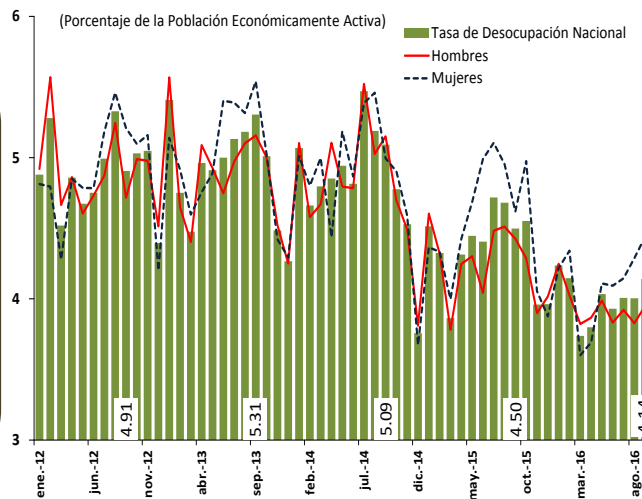

Fuente: Elaborado por el CEFPP con datos del INEGI.

Inflación

Índice Nacional de Precios al Consumidor (INPC), 2014 - 2016¹ / Octubre

Continúa repuntando la inflación general anual y se ubicó, por primera vez, arriba del objetivo inflacionario (3.0%); aunque aún se encuentra dentro del intervalo de variabilidad (2.0–4.0%) establecido por el Banco de México por 22 meses consecutivos. En octubre de 2016, se situó en 3.06%, cifra superior a la de septiembre (2.97%) y a la del mismo periodo del año pasado (2.48%). Los precios en general tuvieron un incremento mensual de 0.61% en octubre de 2016, mientras que un año atrás habían subido 0.51%.

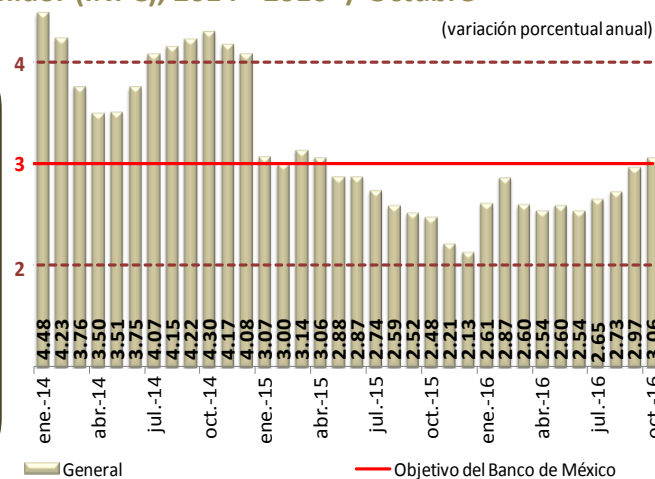

Fuente: Elaborado por el CEFP con datos del INEGI.

Índice Nacional de Precios Productor (INPP), 2014 - 2016¹ / Octubre

Durante octubre de 2016, el INPP Total, excluyendo petróleo, registró un incremento mensual de 0.20%, cifra que contrasta con la que se observó un año atrás (-0.08%).

El INPP Total, excluyendo petróleo, alcanzó un incremento anual de 6.70%, mientras que un año atrás se había elevado 3.47%; además, el aumento anual del INPP fue más del doble del que registró el INPC (3.06%).

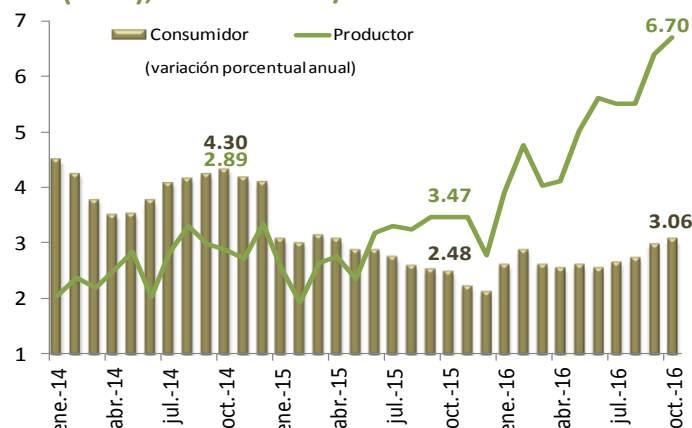

Fuente: Elaborado por el CEFP con datos del INEGI.

Sector Financiero y Monetario

Reservas Internacionales, 2014 - 2016 / Noviembre¹

Al 4 de noviembre de 2016 las Reservas Internacionales cerraron con un saldo de 175 mil 268.0 millones de dólares (mdd). Presentaron un aumento de 176.60 mdd (+0.10%) respecto a la semana previa (175 mil 091.4 mdd). La variación fue resultado de la baja de 19 mdd relacionada con la compra de dólares del Gobierno Federal a Banxico y el aumento de 196 mdd derivada del cambio en la valuación de los activos internacionales del Banco Central. Acumulan una reducción de 1 mil 467 mdd respecto al cierre de 2015.

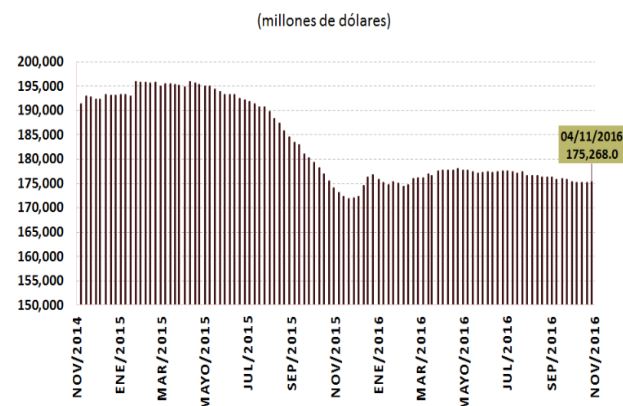

1/ Con datos al 4 de noviembre de 2016.

Fuente: Elaborado por el CEFP con información del Banco de México (Banxico).

Tipo de Cambio FIX, 2015 - 2016 / Noviembre¹

Del 4 al 11 de noviembre el tipo de cambio FIX pasó de 19.0792 a 21.0511 pesos por dólar (ppd) (10.34%); presentó un máximo de 21.0511 ppd y un mínimo de 18.5089 ppd, así como una variación anual de 22.04 por ciento. Durante la semana las fluctuaciones se dieron, principalmente, ante el aumento en la volatilidad e incertidumbre en los mercados internacionales, derivado de la evolución y resultados del proceso electoral en Estados Unidos, así como por el aumento en la probabilidad de un alza en las tasas de interés por parte de la Reserva Federal de Estados Unidos este año (76.3%).

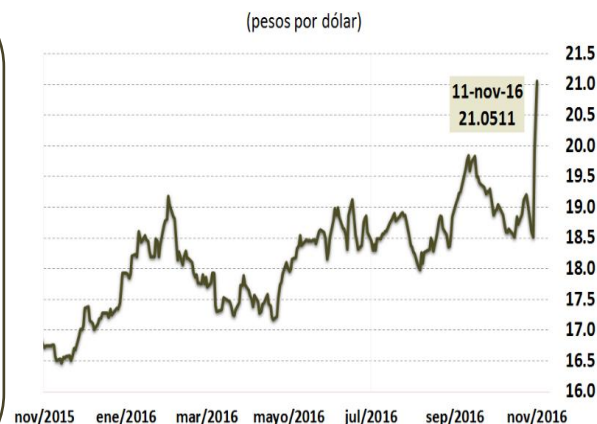

1/ Con datos al 11 de noviembre de 2016.
Fuente: Elaborado por el CEFP con datos del Banco de México.

Índices Bursátiles, 2016 / Noviembre¹

Del 4 al 11 de noviembre, el Índice de Precios y Cotizaciones (IPC) de México presentó un ajuste a la baja de (-)3.68% al cerrar en 44 mil 978.25 unidades (-14.52% en dólares), acumula una ganancia de 4.66% en lo que va del año. Durante la semana, el mercado bursátil mexicano operó dentro de un contexto de alta volatilidad, viéndose afectado por la aversión al riesgo derivada de la incertidumbre sobre las elecciones en Estados Unidos y las decisiones que tomará Donald Trump, después de haber sido elegido como presidente.

País	Índice	Variación porcentual			
		Semanal		Acumulada 2016	
España	IBEX	-1.73	↓	-9.48	↓
Argentina	Merval	-6.54	↓	33.46	↑
Brasil	IBovespa	-3.92	↓	36.52	↑
Inglaterra	FTSE 100	0.56	↑	7.82	↑
Japón	Nikkei 225	2.78	↑	-8.72	↓
Francia	CAC 40	2.55	↑	-4.02	↓
Estados Unidos	Dow Jones	5.35	↑	8.15	↑
México	IPC	-3.68	↓	4.66	↑
Alemania	DAX-30	3.98	↑	-0.70	↓

1/ Con datos al 11 de noviembre. Fuente: Elaborado por el CEFP con datos de Ambito.com Disponible en: <<http://www.ambito.com/economia/mercados/indices>>.

Mercado Petrolero

Precio de la Mezcla Mexicana de Exportación de Petróleo, 2014 - 2016 / Noviembre

El precio promedio ponderado de la Mezcla Mexicana de Exportación se ubicó en 35.92 dólares por barril (dpb) al 11 de noviembre, cifra menor en 0.65 dpb (-1.8%) respecto al cierre del día 4 de noviembre del mismo año.

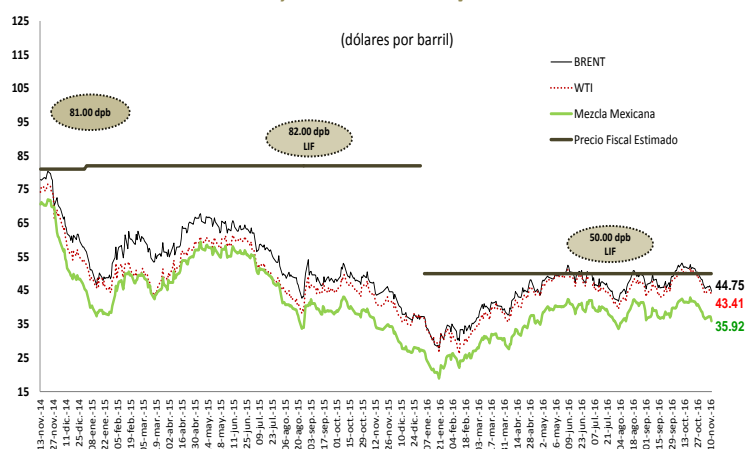

Fuente: Elaborado por el CEFP con base en datos de Pemex, la Secretaría de Energía, Secretaría de Economía, PEMEX, REUTERS.

Sector Externo

Remesas Familiares, 2014 - 2016 / Septiembre

En septiembre, las remesas familiares ascendieron a 2 mil 378.2 millones de dólares (mdd), lo que significó un incremento de 15.7% anual.

En el tercer trimestre, las remesas acumularon un total de 6 mil 888.6 mdd (5.3% anual) y de enero a septiembre suman 20 mil 046.3 mdd, 7.7% más que en el mismo periodo de 2015.

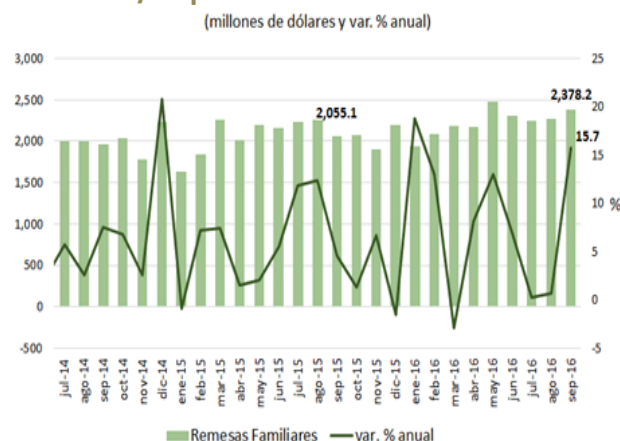

Fuente: Elaborado por el CEFP con datos del Banco de México.

Expectativas Económicas

Encuesta sobre las Expectativas de los Especialistas en Economía del Sector Privado, 2016 / Octubre

El sector privado ajustó a la baja su expectativa sobre el crecimiento económico nacional; así, espera un incremento de 2.07% en 2016 (2.13% antes), ubicándose dentro del intervalo (2.0-2.6%) estimado por la Secretaría de Hacienda y Crédito Público (SHCP), pero por debajo de lo observado en 2015 (2.46%).

Para 2017, pronosticó un alza de 2.26% (2.36 un mes antes), cifra dentro del intervalo anunciado por la SHCP (2.0-3.0%).

La expectativa inflacionaria tuvo resultados al alza; para 2016 anuncia sea de 3.27%, nivel superior al del mes pasado (3.18%); así, prevé se sitúe por arriba del objetivo inflacionario (3.0%) pero dentro del intervalo de variabilidad (2.0-4.0%). Para 2017 prevé repunte y se sitúe en 3.57%, mayor a lo que predecía el mes pasado (3.45%) y a lo que se pronostica para 2016.

Concepto	SHCP ¹	Encuesta de: ²	
		Septiembre 2016	Octubre 2016
	2016		
Crecimiento (var. % anual del PIB)	2.0 - 2.6	2.13	2.07
Inflación (var. % INPC)	3.2	3.18	3.27
Tipo de cambio (pesos por dólar, promedio)	18.3	---	---
Tipo de cambio (pesos por dólar, fin de periodo)	---	18.84	18.69
Tasa de interés (Cetes 28 días, %, fin de periodo)	4.5	4.69	4.91
Trab. asegurados al IMSS (miles de personas)	---	659	662
Tasa de desocupación nacional promedio (% PEA)	---	4.03	4.00
Cuenta Corriente (millones de dólares)	-33,202	-32,455	-32,426
Balance fiscal ³ (% del PIB)	-3.2	-2.92	-2.93
E.U. Crecimiento (var. % anual del PIB)	1.5	1.69	1.60
2017			
Crecimiento (var. % anual del PIB)	2.0 - 3.0	2.36	2.26
Inflación (var. % INPC)	3.0	3.45	3.57
Tipo de cambio (pesos por dólar, promedio)	18.2	---	---
Tipo de cambio (pesos por dólar, fin de periodo)	---	18.65	18.65
Tasa de interés (Cetes 28 días, %, fin de periodo)	5.3	5.29	5.50
Trab. asegurados al IMSS (miles de personas)	---	669	672
Tasa de desocupación nacional promedio (% PEA)	---	4.00	3.99
Cuenta Corriente (millones de dólares)	-33,026	-32,730	-33,363
Balance fiscal ³ (% del PIB)	-3.0	-2.60	-2.58
E.U. Crecimiento (var. % anual del PIB)	2.2	2.15	2.09

1/ SHCP, Criterios Generales de Política Económica 2017 (CGPE).

2/ Encuesta sobre las Expectativas de los Especialistas en Economía del Sector Privado: septiembre y octubre de 2016; Banxico.

3/ Con inversión de alto impacto; en el caso de la Encuesta, déficit económico como porcentaje del PIB.

Fuente: Elaborado por el CEFP con datos de la SHCP y Banxico.

Finanzas Públicas

Gasto Neto Total, 2016 / Enero - Septiembre

De enero a septiembre, el Gasto Neto Pagado del Sector Público Presupuestario fue superior en 220.3 mmp (6.2%) a lo calendarizado para el periodo; derivado de un mayor gasto programable por 174.5 mmp (6.4%) y un incremento en el no programable por 45.8 mmp (5.6%). Si bien el gasto neto se encuentra por arriba de lo programado, éste creció en menor medida que los ingresos presupuestarios que superaron la meta en 472.0 mmp (15.6%), por lo que los ajustes de presupuesto realizados por la SHCP en febrero y junio comienzan a verse reflejados.

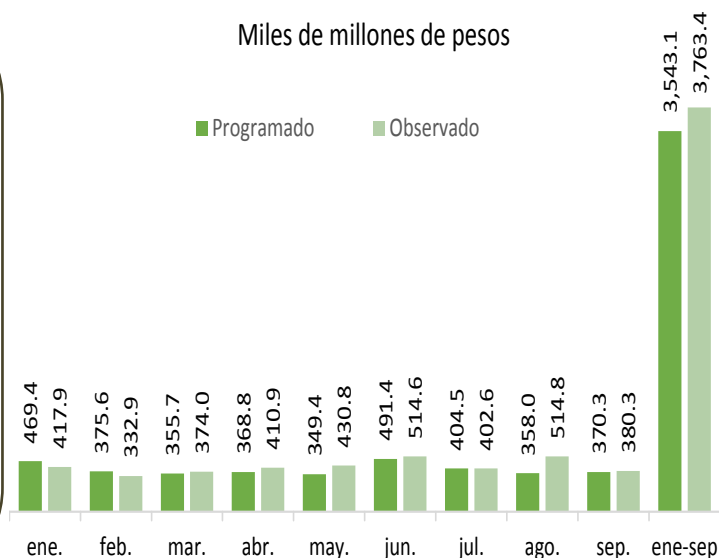

Fuente: Elaborado por el CEFP con datos de la SHCP.

Gasto Programable, 2016 / Enero - Septiembre

El incremento del Gasto Programable derivó principalmente del mayor ejercicio de recursos de la Secretaría de Energía por 163.6 mmp, resultado de la aportación patrimonial a Pemex, y del Ramo de Provisiones Salariales y Económicas por 61.9 mmp debido a la aportación de 70 mmp al FEIP (remanente de operación de BANXICO). Esto fue parcialmente compensado por la disminución de recursos, entre otros, del IMSS en 23.7 mmp y Aportaciones en 15.5 mmp, debido principalmente del FONE.

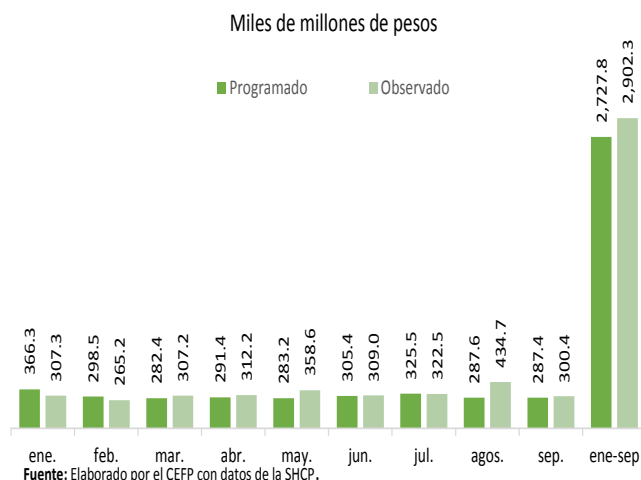

Fuente: Elaborado por el CEFP con datos de la SHCP.

Gasto No Programable, 2016 / Enero - Septiembre

Las variación del Gasto No Programable se debe a mayores participaciones en 26.8 mmp, derivado del incremento de ingresos presupuestarios, además se registró un costo financiero de 10.9 mmp y Adefas de 8.0 mmp por arriba de lo programado.

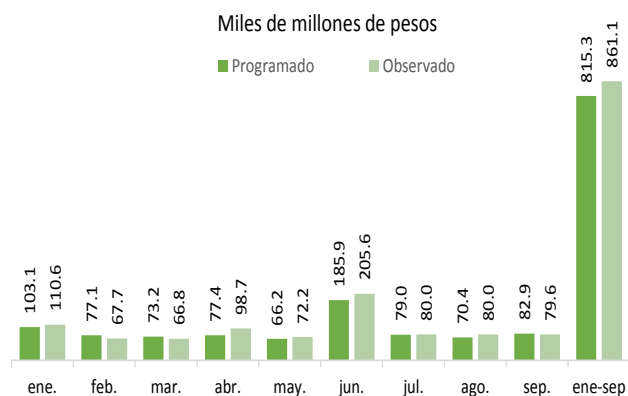

Fuente: Elaborado por el CEFP con datos de la SHCP.

3. Panorama Económico Internacional

Estados Unidos: Indicadores del Sector Manufacturero, 2016 / Octubre

En octubre, el Índice de Gestión de Compras (IPM por sus siglas en inglés), avanzó 0.4 pts con relación al mes previo, para ubicarse en 51.9 pts. Las nuevas órdenes de pedidos bajaron 3.0 pts; en tanto que, la producción creció 1.8 pts. El empleo pasó de zona de contracción a expansión con un aumento de 3.2 pts.

Las nuevas órdenes para exportación subieron en 0.5 pts y las importaciones 3.0 pts., lo cual podría ser favorable para nuestro país, pues sugiere una mayor demanda de insumos para sector manufacturero.

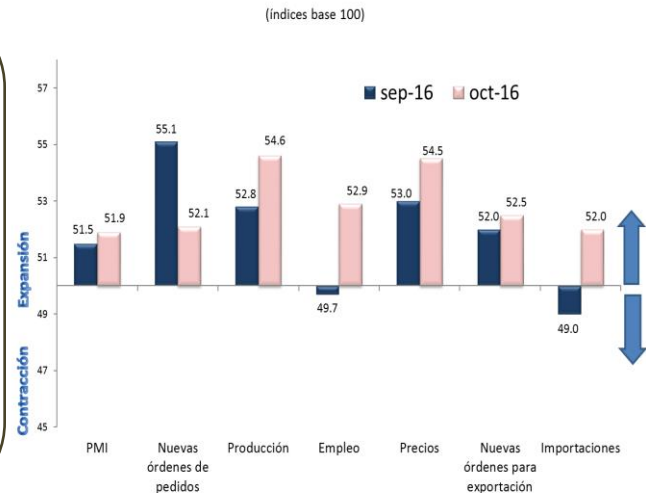

Fuente: Elaborado por el CEFP con datos del Institute of Supply Management (ISM).

Estados Unidos: Tasa de Desempleo, 2012 - 2016 / Octubre

En octubre de 2016, la tasa de desempleo en Estados Unidos fue de 4.9% dato ligeramente menor respecto al del mes anterior (5.0%) e igual al esperado por los analistas.

En el décimo mes la generación de empleos no agrícolas fue de 161 mil, cifra menor al esperado por especialistas de 175 mil.

Los datos de octubre sugieren un sólido ritmo de contrataciones lo que podría contribuir para que la Reserva Federal eleve las tasas de interés en su reunión de política monetaria de diciembre.

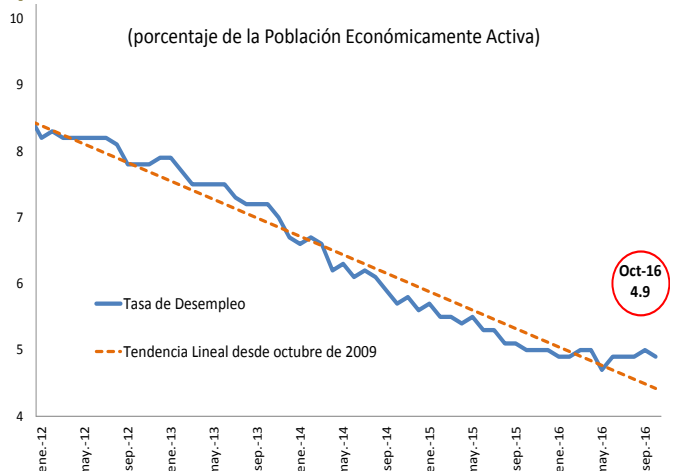

Fuente: Elaborado por el CEFP con datos del Bureau of Labor Statistics.

Estados Unidos: Solicitudes Iniciales del Seguro de Desempleo, 2014 - 2016 / Noviembre

En la semana que terminó el 5 de noviembre, la cifra adelantada de solicitudes iniciales del seguro de desempleo, ajustadas por estacionalidad, se situó en 254 mil; con un descenso de 11 mil (-4.15%) respecto a la semana anterior (no revisada). El monto de solicitudes observado se ubicó por abajo del pronóstico de especialistas que esperaban 260 mil; señal de un mercado laboral saludable, lo que podría contribuir a que la Reserva Federal eleve la tasa de interés a finales de año.

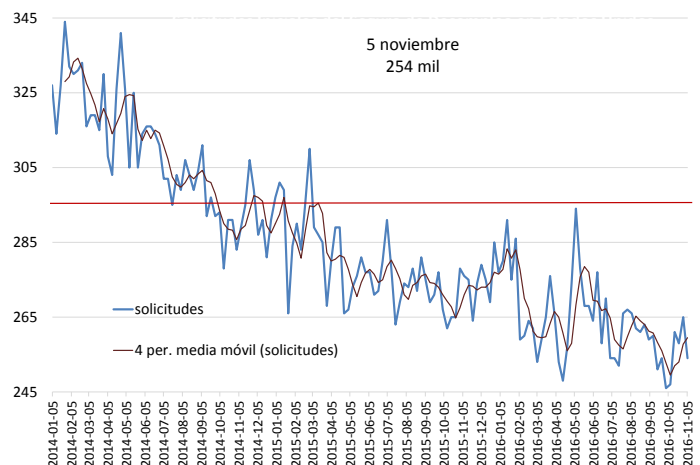

Fuente: Elaborado por el CEFP con datos del Department of Labor.

4. Agenda Económica Mensual

Lunes	Martes	Miércoles	Jueves	Viernes
Noviembre 2016				
14	15	16	17	18
Encuesta Nacional de Ocupación y Empleo, trimestral (INEGI)	Reservas Internacionales (Banxico)	EEUU: Producción Industrial (FED)	Anuncio de Política Monetaria (Banxico)	EEUU: Indicadores Compuestos (The Conference Board)
	Indicadores de Establecimientos con Programa IMMEX (INEGI)		EEUU: Precios al consumidor (FED)	
			EEUU: Solicitudes Iniciales de Desempleo (Departamento de Trabajo)	
21	22	23	24	25
	Reservas Internacionales (Banxico)	Producto Interno Bruto (INEGI)	Índice Nacional de Precios al Consumidor (INEGI)	Balanza Comercial -cifras oportunas- (INEGI-BANXICO)
	Indicadores del Sector Manufacturero (INEGI)	Indicador Global de la Actividad Económica (INEGI)	Indicadores de Empresas Comerciales (INEGI)	Balanza de Pagos (BANXICO)
		Producción Petróleo Crudo (PEMEX)	EEUU: Solicitudes Iniciales de Desempleo (Departamento de Trabajo)	
		EEUU: Ventas de casas nuevas		
28	29	30	1 de diciembre	2 de diciembre
Indicadores de Ocupación y Empleo (INEGI)	Reservas Internacionales (Banxico)		Minuta sobre la Reunión de la Decisión de Política Monetaria (Banxico)	Sistema de Indicadores Cíclicos (INEGI)
	EEUU: PIB 3T16 (BEA)		Expectativas Empresariales (INEGI)	Expectativas de los Especialistas en Economía del Sector Privado (Banxico)
			Confianza Empresarial (INEGI)	
			Pedidos Manufactureros (INEGI)	
			Remesas Familiares (Banxico)	
			ISM Manufacturero EEUU	
			EEUU: Solicitudes Iniciales de Desempleo (Departamento de Trabajo)	
Diciembre 2016				
5	6	7	8	9
Inversión Fija Bruta (INEGI)	Reservas Internacionales (Banxico)		Índice Nacional de Precios al Consumidor (INEGI)	Balanza Comercial -cifras revisadas- (INEGI-BANXICO)
Producción Automotriz (AMIA)	Confianza del Consumidor (INEGI)		EEUU: Solicitudes Iniciales de Desempleo (Departamento de Trabajo)	
	Indicador Mensual del Consumo Privado en el Mercado Interior (INEGI)			
12	13	14	15	16
Actividad Industrial (INEGI)	Reservas Internacionales (Banxico)	EEUU: Anuncio de Política Monetaria	Indicadores de Establecimientos con Programa IMMEX (INEGI)	Expectativas de los Especialistas en Economía del Sector Privado (Banxico)
Ventas de la Asociación Nacional de Tiendas de Autoservicio y Departamentales (ANTAD)	EEUU: Reunión FOMC		Anuncio de Política Monetaria (Banxico)	
			EEUU: Solicitudes Iniciales de Desempleo (Departamento de Trabajo)	