



**PRODUCTO INTERNO BRUTO A PRECIOS CONSTANTES**

**Aumenta 0.16 por ciento el Producto Interno Bruto en el segundo trimestre de 2003**

El Instituto Nacional de Estadística Geografía e Informática (INEGI) informó que en el segundo trimestre del presente año, el Producto Interno Bruto (PIB) registró un incremento de 0.16 por ciento en términos reales con relación a igual periodo de 2002, mientras que la cifra desestacionalizada aumentó 1.21 por ciento comparada con la del primer trimestre del año. Este resultado se vio influido por la temporada de Semana Santa, que provocó que el trimestre de análisis tuviera 73 días laborables, inferior al del mismo lapso de 2002 (77 días).

El comportamiento del PIB por sectores productivos en el segundo trimestre del año fue el siguiente: El Sector Agropecuario, Silvicultura y Pesca presentó un incremento anual de 4.95 por ciento en términos reales, como consecuencia del mayor volumen de producción de sorgo, maíz, alfalfa verde, jitomate, ajonjolí, manzana, plátano, cártamo, cebada, arroz palay, limón, copra y aguacate.

El PIB del Sector Industrial (minería, manufacturas, construcción, y electricidad, gas y agua) disminuyó en 2.98 por ciento en términos reales; este resultado se explica por la caída de 4.51 por ciento de las manufacturas; de las 49 ramas que integran la industria

manufacturera, el 69.4 por ciento de ellas, esto es 34 ramas, presentaron reducciones en su PIB respecto a los niveles observados en el segundo trimestre de 2002; y sólo el 30.6 por ciento elevaron su PIB. Impacto que fue contrarrestado por el aumento de 0.83 por ciento observado en la electricidad, gas y agua, en tanto que la construcción creció 1.32 por ciento y la minería presentó un incremento de 3.69 por ciento.

El PIB del Sector Servicios en su conjunto (comercio, restaurantes, hoteles, transporte, comunicaciones, servicios financieros y bancarios imputados, y servicios comunales y personales, entre otros) creció 1.07 por ciento en términos reales. A su interior, el PIB del Comercio, Restaurantes y Hoteles disminuyó 0.30 por ciento. El PIB del transporte, almacenaje y comunicaciones presentó un aumento de 0.97 por ciento. En cuanto al PIB de los servicios financieros y bancarios imputados, seguros, actividades inmobiliarias y de alquiler registró una tasa de crecimiento anual de 3.51 por ciento, mientras que los servicios comunales, sociales y personales, tuvieron un incremento de 0.94 por ciento, influyendo principalmente los aumentos de los servicios de educación, de administración pública y de esparcimiento (entre los que se encuentran espectáculos y balnearios públicos, cines, teatros, alquiler y distribución de películas).

**Gráfica 1**  
Evolución del PIB y PIB Desestacionalizado, 2000-2003/II  
(Variación % real)

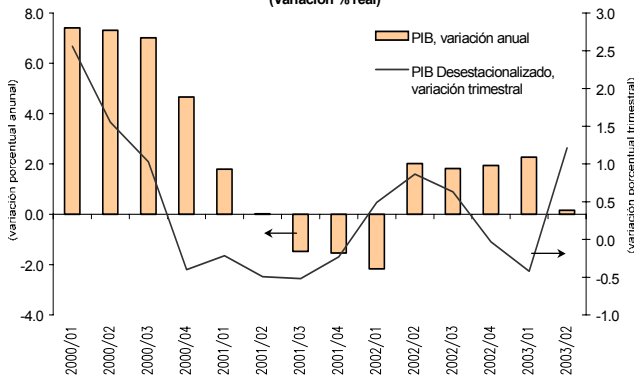

Fuente: Elaborado por el Centro de Estudios de las Finanzas Públicas de la H. Cámara de Diputados, con información de: INEGI, Sistema de Cuentas Nacionales 2003.

**Gráfica 2**  
Evolución del PIB Sectorial, 2000-2003/II  
(Variación % real)

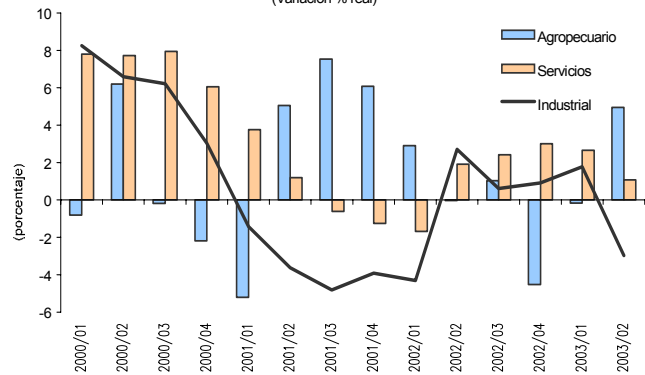

Fuente: Elaborado por el Centro de Estudios de las Finanzas Públicas de la H. Cámara de Diputados, con información de: INEGI, Sistema de Cuentas Nacionales 2003.

Con el resultado del segundo trimestre del año, durante el primer semestre de 2003 el PIB real registró una variación anual de 1.18 por ciento con relación al mismo periodo de 2002. Por grandes sectores de actividad, el PIB acumulado del sector agropecuario, silvicultura y pesca mostró un crecimiento de 2.46 por ciento y el sector servicios de 1.85 por ciento, mientras que el del sector industrial descendió 0.70 por ciento.

El lento crecimiento de la economía mexicana se explica, entre otros factores, por la caída de la inversión que, a pesar de las bajas tasas de interés, los agentes del mercado no han encontrado el incentivo necesario para expandir su capacidad productiva, lo que repercutió en la caída del sector industrial. De acuerdo con el índice de la formación bruta de capital fijo total, durante el periodo abril-mayo 2003 presentó una caída de 5.6 por ciento respecto al mismo periodo de 2002. Si observamos exclusivamente la compra de maquinaria y equipo durante el mismo periodo, se puede advertir una caída más pronunciada de 10.51 por ciento; no obstante de que la inversión en

construcción presentó un incremento de 0.79 por ciento en el mismo periodo de análisis.

La falta de inversión hace difícil pensar que la economía crezca a una tasa significativa; así, a pesar de que el gasto en inversión representa una proporción baja con respecto al PIB Total, la volatilidad que presente dicho indicador afecta significativamente al ciclo económico; considerando que cuando la economía está en su fase de expansión, la inversión normalmente crece a tasas superiores a las del PIB; en tanto que cuando la economía se encuentra en recesión, tiende a declinar en mayor proporción.

A pesar de que las tasas de interés han venido disminuyendo, el financiamiento de las empresas del sector privado proviene, principalmente, de sus proveedores (56.6 por ciento); en tanto que sólo recurre 19.1 por ciento al crédito de la banca comercial, mientras que el 2.1 por ciento lo obtiene a través de la banca de desarrollo.

**México: Producto Interno Bruto Sectorial, 2000-2003/II**  
(Millones de pesos a precios de 1993)

Concepto	Anuales			2002				2003	
	2000	2001	2002	I	II	III	IV	I	II
<b>PIB</b>	<b>1,602,251.1</b>	<b>1,597,233.2</b>	<b>1,611,666.7</b>	<b>1,562,542.3</b>	<b>1,647,338.7</b>	<b>1,581,810.4</b>	<b>1,654,975.3</b>	<b>1,597,936.7</b>	<b>1,649,921.5</b>
Agropecuario	80,647.7	83,312.0	82,937.7	79,025.8	83,866.0	74,632.8	94,226.3	78,890.1	88,015.7
Industrial	422,989.1	408,321.5	408,280.6	387,891.3	422,508.7	415,777.3	406,945.0	394,761.1	409,930.5
Minería	19,133.8	19,289.6	19,226.6	18,929.3	19,296.5	19,413.7	19,267.0	19,180.9	20,008.6
Manufacturas	317,091.6	305,318.1	303,406.7	288,615.2	317,268.3	306,304.3	301,438.9	291,184.4	302,969.5
Construcción	62,813.6	59,457.3	60,458.0	57,184.4	60,618.1	62,945.8	61,083.9	60,536.1	61,417.1
Electricidad	23,950.0	24,256.5	25,189.2	23,162.4	25,325.8	27,113.4	25,155.2	23,859.7	25,535.4
Servicios	969,634.1	976,877.5	990,562.9	969,698.6	1,008,203.7	963,921.1	1,020,428.3	995,506.6	1,019,006.9
Comercio	321,823.3	315,731.0	314,346.3	293,978.8	319,589.9	319,199.1	324,617.4	298,623.8	318,644.0
Transportes	165,468.9	171,833.5	175,590.3	169,749.3	177,922.8	175,287.5	179,401.6	177,024.9	179,650.9
Financieros	187,898.8	195,742.0	203,136.6	199,742.0	202,640.8	205,867.8	204,295.8	207,263.5	209,750.9
Comunales	294,443.2	293,571.0	297,489.7	306,228.6	308,050.3	263,566.7	312,113.5	312,594.5	310,961.1
<b>Variación % real anual</b>									
<b>PIB</b>	<b>6.57</b>	<b>-0.31</b>	<b>0.90</b>	<b>-2.17</b>	<b>2.02</b>	<b>1.82</b>	<b>1.94</b>	<b>2.27</b>	<b>0.16</b>
Agropecuario	0.56	3.30	-0.45	2.90	-0.04	1.03	-4.52	-0.17	4.95
Industrial	5.98	-3.47	-0.01	-4.31	2.70	0.61	0.91	1.77	-2.98
Minería	3.81	0.81	-0.33	-2.72	-0.31	-0.40	2.21	1.33	3.69
Manufacturas	6.90	-3.71	-0.63	-5.43	2.28	0.15	0.47	0.89	-4.51
Construcción	4.12	-5.34	1.68	-1.49	5.09	1.55	1.62	5.86	1.32
Electricidad	0.98	1.28	3.85	2.17	4.78	4.62	3.66	3.01	0.83
Servicios	7.36	0.75	1.40	-1.68	1.91	2.41	3.01	2.66	1.07
Comercio	12.20	-1.89	-0.44	-7.15	0.28	1.83	3.34	1.58	-0.30
Transportes	9.09	3.85	2.19	-1.81	2.93	3.30	4.36	4.29	0.97
Financieros <sup>1/</sup>	5.27	4.17	3.78	3.84	4.13	3.68	3.47	3.77	3.51
Comunales	2.88	-0.30	1.33	0.59	1.62	1.54	1.61	2.08	0.94

p\_/ Preliminares a partir de la fecha en que se indica.

1\_/ Incluye a los servicios bancarios imputados.

Fuente: Elaborado por el Centro de Estudios de las Finanzas Públicas de la H. Cámara de Diputados con datos del INEGI, "Sistema de Cuentas Nacionales".

Si usted desea que esta información le sea enviada por otro medio (correo electrónico, fax, otro), favor de indicarlo al Centro mediante oficio y firma autorizada.