



### Indicador Global de la Actividad Económica (IGAE) con tendencia positiva para el cierre del 2014

#### 1. Introducción

El Instituto Nacional de Estadística y Geografía (INEGI) calcula el IGAE con la finalidad de conocer y dar seguimiento a la evolución de la actividad productiva nacional y mostrar su tendencia o dirección en el corto plazo. El IGAE puede considerarse como una medición mensual aproximada del Producto Interno Bruto (PIB) debido a que incorpora información preliminar al no incluir la totalidad de las actividades que integran el PIB.

El presente boletín muestra la evolución del IGAE a noviembre así como el resultado de sus componentes esenciales; además de las principales variables económicas que le dieron sustento; incluyendo una perspectiva de su posible tendencia para el cierre del año; y, concluir con algunas consideraciones finales.

#### 2. Evolución de la Actividad Económica

Durante noviembre de 2014 el IGAE se expandió a un ritmo anual de 2.04 por ciento, cifra mayor a la que se registró en 2013 (0.32%); así, sumó diecisiete meses de alzas consecutivas, por lo que mantiene una tendencia ascendente pero moderada.

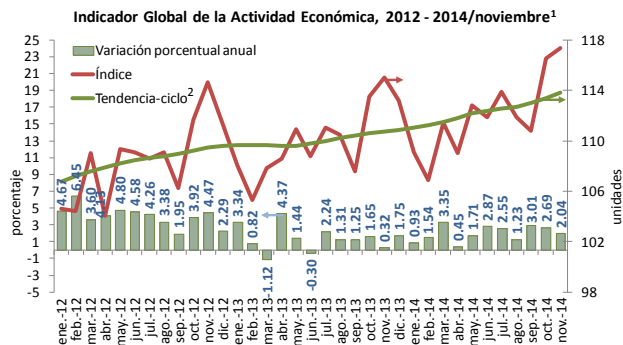

<sup>1</sup>/ Serie original, Cifras revisadas a partir de octubre de 2014, preliminares a partir de noviembre de 2014. Base 2008 = 100.  
<sup>2</sup>/ Debido al método de estimación al incorporarse nueva información la serie se puede modificar.  
Fuente: Elaborado por el CEFP con datos del INEGI.

Dicho avance fue producto de la evolución positiva de sus componentes:

- **Actividades primarias (agropecuarias)** se elevaron 0.68 por ciento en el penúltimo mes de 2014 cuando un año atrás habían caído 5.16 por ciento.
- **Actividades secundarias (industrial)** avanzaron 1.76 por ciento (-0.93% en noviembre de 2013).
- **Actividades terciarias (servicios)** se incrementaron 2.28 por ciento, mientras que en el onceavo mes de 2013 habían aumentado 1.40 por ciento.

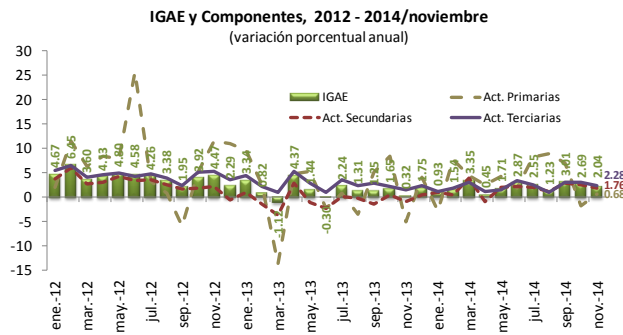

<sup>1</sup>/ Serie original, Cifras revisadas a partir de octubre de 2014, preliminares a partir de noviembre de 2014. Base 2008 = 100.  
<sup>2</sup>/ Serie desestacionalizada, debido al método de estimación al incorporarse nueva información la serie se puede modificar.  
Fuente: Elaborado por el CEFP con datos del INEGI.

No obstante, bajo cifras ajustadas por estacionalidad, la actividad productiva creció menos al presentar una adición mensual de 0.49 por ciento en noviembre de 2014 mientras que un mes atrás se había ampliado 0.73 por ciento; sin embargo, fue su tercera alza consecutiva.

#### 3. Principales fuentes de crecimiento

La actividad productiva observada en el penúltimo mes del año pasado se vio impulsada, en parte, por la evolución de la demanda interna, la cual se reflejó en:

- Los **ingresos de las empresas comerciales al por menor**, lo cuales continuaron prosperando; en noviembre de 2014 registraron un incremento de 1.17 por ciento (1.92% un año atrás). Mientras que en términos ajustados por estacionalidad, éstos repuntaron al pasar de una caída de 0.11 por ciento en octubre a un alza de 0.76 por ciento en noviembre.
- Empero, las **ventas de los establecimientos afiliados a la Asociación Nacional de Tiendas de Autoservicio y**

**Departamentales** (sin incluir nuevas tiendas) permanecieron en terreno negativo dado que, en noviembre de 2014, bajaron 1.60 por ciento, mientras que un año atrás sólo habían disminuido 0.21 por ciento.

**Ingresos de las Empresas Comerciales al por Menor, 2013 - 2014/noviembre**  
(variación porcentual real anual)

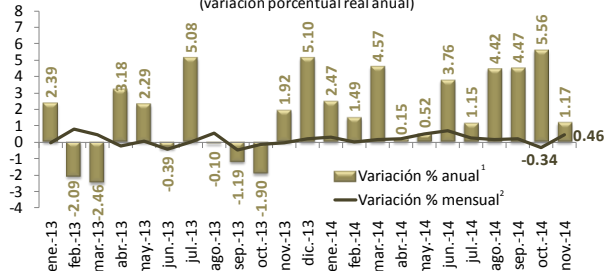

1/ Serie original. Cifras revisadas a partir de octubre de 2014, preliminares a partir de noviembre de 2014. Base 2008 = 100.

2/ Serie desestacionalizada, debido al método de estimación al incorporarse nueva información la serie se puede modificar.

Fuente: Elaborado por el CEFP con datos del INEGI.

- Pese a ello, el **gasto realizado por los hogares del país en bienes y servicios de consumo**, tanto de origen nacional como importado, presentó doce meses de alzas consecutivas; además, repuntó al pasar de una caída de 0.50% en noviembre de 2013 a un crecimiento de 2.34% en el mismo mes de 2014; es de comentar que en ese mes tuvo lugar el programa "Buen Fin" que tiene como finalidad incentivar el consumo.

**Indicador Mensual del Consumo Privado en el Mercado Interior 2012 - 2014/noviembre**  
(variación porcentual anual<sup>1</sup> y mensual<sup>2</sup>)

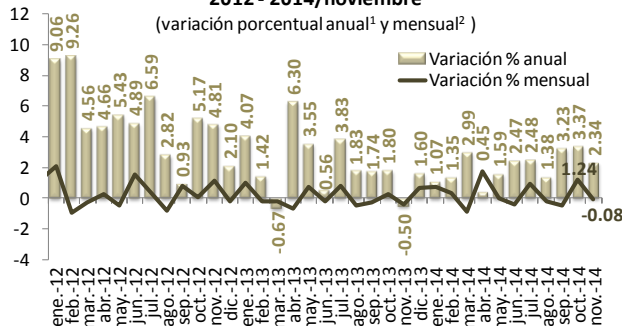

1/ Cifras revisadas a partir de septiembre de 2014, preliminares a partir de octubre. Año base 2008=100.

2/ Debido al método de estimación al incorporarse nueva información la serie se puede modificar.

Fuente: Elaborado por el CEFP con datos del INEGI.

- La **inversión fija bruta** continuó fortaleciéndose y, en el penúltimo mes del año pasado, se amplió 4.75 por ciento, su séptima crecida consecutiva; dicha cifra contrastó con la reducción que registró en el mismo mes de 2013 (-4.35%).
- Durante noviembre de 2014, la **confianza del consumidor** mejoró al elevarse 4.75 por ciento después de que en noviembre de 2013 había disminuido 5.83 por ciento. Mientras que en el penúltimo mes de 2014 y bajo cifras ajustadas por estacionalidad, la confianza se agrandó 3.20 por ciento. Para el cierre de 2014 y principios de 2015, destaca que la confianza del consumidor se mantuvo en terreno positivo al tener un crecimiento anual de 4.34 y 7.83 por ciento, respectivamente.

- La **generación de empleos formales** continuó aumentando; en noviembre de 2014, el nivel de asegurados permanentes y eventuales urbanos al Instituto Mexicano del Seguro Social (IMSS) tuvo un incremento de 4.11 por ciento y para diciembre se elevó 4.26 por ciento.

**Índice de Confianza del Consumidor, Serie Original y Desestacionalizada<sup>1</sup> 2012 - 2015/enero**  
(variación porcentual)

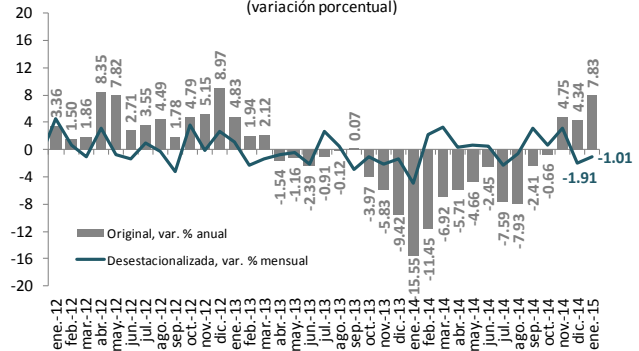

1/ Debido al método de estimación, al incorporarse NUEVA información la serie se puede modificar.

Fuente: Elaborado por el CEFP con datos del INEGI.

Por el lado externo, las **ventas al exterior de mercancías en dólares** nominales presentaron una adición anual de 2.05 por ciento en noviembre de 2014 (0.67% en el mismo periodo de 2013); de las cuales destaca que las manufactureras tuvieron un aumento de 4.01 por ciento (3.17% un año atrás); además, para diciembre de 2014, estas continuaron fortaleciéndose al ascender 6.39 y 15.84 por ciento, respectivamente. Cabe destacar que dicha actividad exportadora se ha visto influida por el repunte económico de Estados Unidos, a lo cual se le puede agregar la depreciación anual del tipo de cambio del peso frente al dólar.

#### 4. Perspectivas de la actividad productiva

Los **componentes del Sistema de Indicadores Cíclicos**, dados a conocer por el INEGI revelaron que, en noviembre de 2014, el **indicador coincidente** (que refleja el estado general de la economía mexicana) se ubicó, por segundo mes consecutivo, en la **fase de expansión** al registrar un valor de 100.08 puntos y tener un incremento de 0.07 puntos.

Mientras que en el último mes de 2014, el **indicador adelantado** (cuya función es la de anticipar la posible trayectoria del estado general de la economía) se colocó, por segunda vez sucesiva, en la **fase de desaceleración** al tener un valor de 100.19 puntos y disminuir 0.06 puntos.

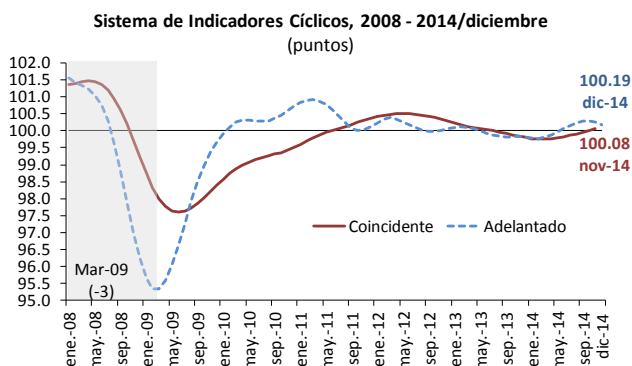

Fuente: Elaborado por el CEFP con datos del INEGI.

Por su parte, **el sector privado**, encuestado en enero de 2015 por el Banco de México, ajustó a la baja su expectativa de crecimiento económico nacional; ahora anticipa un aumento económico de 3.29 por ciento para 2015 y de 3.80 por ciento para 2016 (3.50 y 4.00 por ciento, en ese orden, un mes anterior); no obstante, esto implicaría una mayor dinámica de la actividad productiva ya que prevén que en 2014 haya tenido un incremento de 2.15 por ciento.

## 5. Economía real y finanzas públicas

No obstante de esta mayor dinámica económica, se observa que, en noviembre de 2014, el impuesto sobre la renta (ISR) tuvo un incremento real anual de 1.23 por ciento, tasa por debajo de la que registró en el mismo mes de 2013 (3.12%); si bien continuó creciendo en diciembre al registrar un alza de 24.79 por ciento, fue menor al que tuvo en diciembre de 2013 (27.57%).

En lo que toca al Impuesto al valor agregado (IVA), éste cayó 6.49% en el penúltimo mes de 2014 (-4.67% un mes atrás); no obstante, para diciembre se amplió 7.36%, por arriba de lo que lo hizo un año atrás (5.82%).

## 6. Consideraciones finales

De acuerdo con lo observado a noviembre de 2014 la economía mexicana avanza y se espera que los datos para el cierre del año muestren una tendencia positiva continuando para el siguiente año, aunque por debajo de lo que se había pronosticado al inicio del año para ambos casos.

Se anticipa que el sector manufacturero siga registrando un mejor desempeño ante la mayor dinámica de crecimiento económico de Estados Unidos dada la evolución del consumo privado y la producción manufacturera en dicho país; con ello se podría agregar la depreciación que ha tenido la moneda nacional, lo que derivaría a un mayor dinamismo de las exportaciones nacionales.

Además, el gasto interno continuará recuperándose debido a la mejor evolución del sector manufacturero y su arrastre sobre aquellos relacionados con el mismo, tales como el comercio y el transporte; así como del fortalecimiento de la inversión fija bruta, la mejora en el mercado laboral, la menor inflación esperada que incidirá en un mayor poder de compra del salario y por el dinamismo que ha registrado las ventas al menudeo.

### Fuentes de información:

<sup>1</sup> INEGI, <http://www.inegi.org.mx/>.

<sup>2</sup> Banco de México, <http://www.banxico.org.mx/estadisticas/index.html>. <http://www.shcp.gob.mx/Paginas/default.aspx>

Banco de México, *Encuesta Sobre las Expectativas de los Especialistas en Economía del Sector Privado: enero de 2015*, México, 32 pp. Disponible en Internet: <http://www.banxico.org.mx/informacion-para-la-prensa/comunicados/resultados-de-encuestas/expectativas-de-los-especialistas/%7B6F561D3E-E970-C25A-1021-637829F0A3F6%7D.pdf> [Consulta: 3 de febrero de 2015].

<sup>4</sup> Secretaría de Hacienda y Crédito Público (SHCP), <http://www.shcp.gob.mx/Paginas/default.aspx>.



LXII LEGISLATURA  
CÁMARA DE DIPUTADOS

Para mayor información consulte la página

[www.cefp.gob.mx](http://www.cefp.gob.mx)