



Erogaciones para el Desarrollo Integral de los Pueblos y Comunidades Indígenas, avance en su ejercicio al Segundo Trimestre de 2013.

ASPECTOS RELEVANTES

- * El Anexo 9 del Decreto de Presupuesto de Egresos de la Federación 2013 (PEF 2013) corresponde a las Erogaciones para el Desarrollo Integral de los Pueblos y Comunidades Indígenas (EDIPCI), integrado por 83 programas que se vinculan a la promoción del desarrollo de la población indígena. En cumplimiento a la Ley Federal de Presupuesto y Responsabilidad Hacendaria, el Segundo Informe Trimestral de la Secretaría de Hacienda y Crédito Público (SHCP)¹ incluye el avance del ejercicio de las EDIPCI al pasado mes de junio.
- * El total aprobado en el Anexo 9 asciende a 74 mil 102.1 millones de pesos (mdp), 5.1 por ciento mayor en términos reales al aprobado para 2012. Sin embargo, dichos recursos han sido modificados a la baja en 0.6 por ciento durante el ejercicio, para quedar en 73 mil 673.2 mdp. De este total, se programó ejercer 31 mil 721.5 mdp al segundo trimestre pero sólo se aplicó 30 mil 633.5 mdp (96.6%), es decir, quedaron pendientes de aplicar un mil 88.0 mdp del presupuesto autorizado al período.
- * Seis programas aglutinan 50 mil 180.7 mdp, esto es, 67.7 por ciento de las EDIPCI: Desarrollo Humano Oportunidades, las partes sectorizadas en SEDESOL y en SEP, con 14 mil 761.9 (19.9%); Pensión para Adultos Mayores con 12 mil 255.1 mdp (16.5%); Proyectos de infraestructura económica carreteras alimentadoras y caminos rurales con 9 mil 702.9 mdp (13.1%); Infraestructura Básica para la Atención de los Pueblos Indígenas (PIBAI) con 6 mil 225.7 mdp (8.4%); y FAIS Municipal con 7 mil 235.1 mdp (9.8%). Este grupo de programas ejerció en conjunto 98.1 por ciento del total de recursos que se les autorizó para el período enero-junio.

¹ SHCP, Informe sobre la Situación Económica, las Finanzas Públicas y la Deuda Pública, Segundo Trimestre, marzo-junio de 2013.

- * En contrapartida, un grupo de 31 programas ejercieron menos de 91 por ciento de sus fondos autorizados, y de ellos 21 lo hicieron en menos de 70 por ciento. La situación más extrema ocurrió en ocho programas que ejercieron menos de 10 por ciento.
- * Los programas de la Comisión Nacional para el Desarrollo de los Pueblos Indígenas, que forman parte de las EDIPCI, registraron en su mayoría un bajo nivel de aplicación del gasto, sólo dos tuvieron un ejercicio de más del 90 por ciento, y los 20 restantes ejercieron en promedio 49.0 por ciento de sus recursos autorizados para el período.

LAS EDIPCI EN EL DECRETO DE PEF 2013 Y SU EJERCICIO AL SEGUNDO TRIMESTRE

Los recursos aprobados para las EDIPCI en el Anexo 9 del Decreto de PEF 2013, ascendió a 74 mil 102.1 mdp, monto superior al aprobado en 2011 en 5.1 por ciento a tasa real. Sin embargo, según se reporta en el segundo Informe Trimestral de la SHCP, durante el primer semestre esa asignación fue modificada en términos netos a la baja en 428.9 millones de pesos, equivalente a una reducción de 0.6 por ciento sobre el monto original. Este recorte fue el resultado neto de adecuaciones al alza en 17 programas, por un monto total de 205.1 mdp, y de reducciones en 36 programas por un total de – 634.0 mdp.

En consecuencia, el nuevo presupuesto autorizado anual para el Anexo 9 asciende a 73 mil 673.2 mdp, de los cuales estaba programado aplicar durante el período enero-junio, 31 mil 721.5 mdp, es decir, 43.1 por ciento. La cantidad efectivamente erogada ascendió a 30 mil 633.5 mdp, lo que representa un avance de 96.6 por ciento en el ejercicio del presupuesto autorizado al periodo, quedando pendientes de aplicar un mil 88.0 mdp (Cuadro 1).

Cuadro 1
Erogaciones para el Desarrollo Integral de los Pueblos y Comunidades Indígenas, Enero-Junio 2013
(Millones de pesos y Porcentajes)

EDIPCI	Aprobado anual	Autorizado anual	Autorizado al periodo	Erogado	Avance sobre:		Relación Autorizado-Aprobado	Diferencia Autorizado-Aprobado	Diferencia Erogado-Autorizado
				Enero-junio	Autorizado anual	Autorizado al periodo			
	(a)	(b)	(c)	(d)	(d)/(b)*100	(d)/(c)*100	b/a	b-a	d-c
TOTAL	74,102.1	73,673.2	31,721.5	30,633.5	41.6	96.6	-0.5	-428.9	-1,088.0

FUENTE: elaborado por el CEFP con información de SHCP, Informe sobre la Situación Económica, las Finanzas Públicas y la Deuda Pública, Segundo Trimestre, abril-junio de 2013.

Los recursos consignados en el Anexo 9 están distribuidos en 83 programas presupuestarios pertenecientes a 14 Ramos (Ver Cuadro Anexo), pero sólo cinco Ramos (con un total de 49 programas) concentran 82.6 por ciento de las EDIPCI para 2013, estos son: Desarrollo Social (24 mil 241.3 mdp); Comunicaciones y Transportes (10 mil 386.8 mdp); Hacienda y Crédito Público (10 mil 364.1 mdp), donde está sectorizada la Comisión Nacional para el Desarrollo de los Pueblos Indígenas; Aportaciones Federales para Entidades Federativas y Municipios (9 mil 233.2 mdp), y Educación Pública (6 mil 973.1 mdp).

EJERCICIO DE LOS PRINCIPALES PROGRAMAS DE LAS EDIPCI

Como se observa en el Cuadro 2, sólo seis programas concentran 67.7 por ciento (50 mil 180.7 mdp) del total de las EDIPCI. En el transcurso del año, los recursos asignados a este conjunto de programas fueron objeto de una adecuación mínima de 0.6 por ciento (41.5 mdp) y el avance en el ejercicio del presupuesto modificado resultante fue de 98.1 por ciento.

Cuadro 2
Principales Programas de las Erogaciones para el Desarrollo Integral de los Pueblos y Comunidades Indígenas, Enero-Junio 2013
(Millones de pesos y Porcentajes)

EDIPCI	Aprobado anual	Autorizado anual	Autorizado al periodo	Erogado Enero-junio	Avance sobre:		Relación Autorizado-Aprobado	Diferencia Autorizado-Aprobado	Diferencia Erogado-Autorizado
					Autorizado anual	Autorizado al periodo			
					(d)/(b)*100	(d)/(c)*100			
(a)	(b)	(c)	(d)	(d)/(b)*100	(d)/(c)*100	b/a	b-a	d-c	
TOTAL EDIPCI	74,102.1	73,673.2	31,721.5	30,633.5	41.6	96.6	-0.6	-428.9	-1,088.0
Principales Programas (6)	50,180.7	50,139.2	21,100.6	20,689.6	41.3	98.1	-0.1	-41.5	-411.1
Pensión para Adultos Mayores	12,255.1	12,235.5	5,076.9	5,060.9	41.4	99.7	-0.2	-19.6	-16.0
Proyectos de infraestructura económica de carreteras alimentadoras y caminos rurales	9,702.9	9,686.4	2,019.9	1,867.1	19.3	92.4	-0.2	-16.5	-152.9
Desarrollo Humano Oportunidades (SEDESOL)	9,064.5	9,064.7	4,348.8	4,248.8	46.9	97.7	0.0	0.2	-100.0
FAIS Municipal	7,235.1	7,235.1	4,341.0	4,341.0	60.0	100.0	0.0	0.0	0.0
Programa de Infraestructura Básica para la Atención de los Pueblos Indígenas (PIBAI)	6,225.7	6,220.0	1,740.9	1,598.6	25.7	91.8	-0.1	-5.7	-142.3
Desarrollo Humano Oportunidades (SEP)	5,697.4	5,697.4	3,573.1	3,573.1	62.7	100.0	0.0	0.0	0.0
Resto de los Programas (77)	23,921.4	23,534.0	10,620.9	9,944.0	42.3	93.6	-1.6	-387.4	-676.9

FUENTE: elaborado por el CEFP con información de SHCP, Informe sobre la Situación Económica, las Finanzas Públicas y la Deuda Pública, Segundo Trimestre, abril-junio de 2013.

Sólo dos de esos seis programas principales ejercieron menos de 95 por ciento de los recursos programados para el período enero-junio: *Proyectos de infraestructura económica de carreteras alimentadoras y caminos rurales* (92.4 por ciento) y *Programa de Infraestructura Básica para la Atención de los Pueblos Indígenas, PIBAI* (91.8). Los otros cuatro ejercieron casi la totalidad o la totalidad de sus fondos.

No obstante, en ese conjunto se registra un rezago en la aplicación del gasto por 411.1 mdp. La mayor parte de ellos, 96.1 por ciento equivalente a 395.1 mdp, corresponde a tres programas, dos son los mismos que presentaron el menor avance en su ejercicio, citados en el párrafo anterior, cuyos sendos recursos no erogados ascendieron a 152.9 y 142.3 mdp; además, el *Programa Desarrollo Humano Oportunidades*, sectorizado en SEDESOL, con un remanente de 100.0 mdp.

Estos tres programas, junto con el Programa de Fondos Regionales Indígenas (PFRI) y el Fondo de Apoyo a Migrantes, constituyen el grupo con mayores rezagos absolutos en el ejercicio de los recursos autorizados al segundo trimestre. En estos dos últimos casos el monto no ejercido fue de 85.9 mdp en promedio (Ver Cuadro Anexo).

De manera general, el ejercicio de las EDIPCI refleja el comportamiento de los seis principales programas, es decir una adecuación a la baja de importancia marginal, y un cumplimiento de las erogaciones en línea con lo autorizado para el período Sin embargo, de modo particular importa destacar algunos aspectos sobre el comportamiento del gasto durante el semestre de enero-junio.

REZAGOS EN LA APLICACIÓN DEL GASTO EN UN NÚMERO IMPORTANTE DE PROGRAMAS DE LAS EDIPCI

A pesar de que 43 de los 83 incluidos en el Anexo de las EDIPCI, mostraron un avance superior al 95 por ciento en el ejercicio de sus recursos autorizados al segundo trimestre, el resto observó un comportamiento heterogéneo: 31 programas ejercieron menos del 91 por ciento de sus fondos autorizados, y de ellos 21 lo hicieron en menos del 70 por ciento. Sólo 5 más tuvieron un avance entre 91 y 95 por ciento, y cuatro programas permanecieron sin recursos programados.

Gráfica 4
EDIPCI, Avance diferenciado en el ejercicio del gasto por número de programas, enero - junio 2013

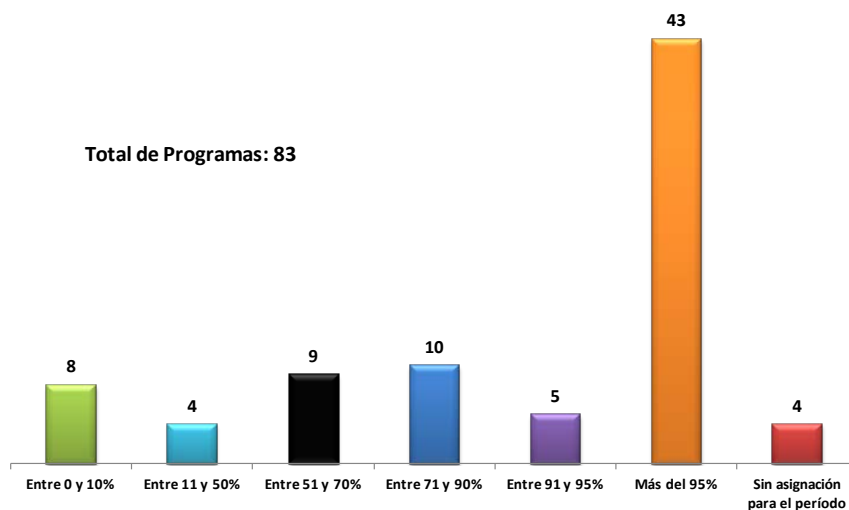

FUENTE: elaborado por el CEFP con información de SHCP, Informe sobre la Situación Económica, las Finanzas Públicas y la Deuda Pública, Segundo Trimestre, marzo-junio 2013.

Pero además, en los de mayor rezago destaca un grupo de ocho programas con un ejercicio inferior al 10 por ciento de su presupuesto autorizado (Cuadro 3). Este conjunto de programas tuvo un presupuesto aprobado anual de 736.3 mdp, el cual fue modificado a la baja en – 12.0 por ciento, para quedar en 647.8 mdp; de esta cifra se había programado aplicar durante el período objeto de este reporte 206.1 mdp. Sin embargo, únicamente se erogó la cantidad de 13.1 mdp, que implicó un avance de 6.3 por ciento sobre lo autorizado al período.

Cuadro 3

EDIPCI: Programas con mayor rezago en el ejercicio de sus recursos, enero-junio 2013

(Millones de pesos y Porcentajes)

EDIPCI	Aprobado anual	Autorizado anual	Autorizado al periodo	Erogado	Avance sobre:		Relación Autorizado-Aprobado	Diferencia Autorizado-Aprobado	Diferencia Erogado-Autorizado
				Enero-junio	Autorizado anual	Autorizado al periodo			
				(d)	(d)/(b)*100	(d)/(c)*100			
(a)	(b)	(c)	(d)	(d)/(b)*100	(d)/(c)*100	b/a	b-a	d-c	
TOTAL EDIPCI	74,102.1	73,597.2	31,721.5	30,633.5	41.6	96.6	-0.7	-504.9	-1,088.0
Programas con mayor rezago (8)	736.3	647.8	206.1	13.1	2.0	6.3	-12.0	-88.5	-193.0
Programa de Empleo Temporal (PET)	123.4	37.9	1.4	0.0	0.0	0.0	-69.3	-85.5	-1.4
Regulación Ambiental	8.0	6.2	6.2	0.0	0.0	0.0	-21.7	-1.7	-6.2
Apoyo a proyectos de comunicación indígena	6.1	6.1	2.5	0.0	0.2	0.4	0.0	0.0	-2.5
Manejo y Conservación de Recursos Naturales en Zonas Indígenas	46.2	46.2	7.5	0.2	0.4	2.6	0.0	0.0	-7.3
Programa de Coinversión Social	8.3	8.3	3.7	0.2	1.9	4.4	-0.1	0.0	-3.5
Programa Fondos Regionales Indígenas (PFRI)	365.6	364.4	91.9	5.4	1.5	5.9	-0.3	-1.2	-86.54
Fondo de Apoyo a Migrantes	150.0	150.0	92.7	7.3	4.9	7.9	0.0	0.0	-85.36
Proyecto para la Atención a Indígenas Desplazados (Indígenas urbanos y migrantes desplazados)	28.8	28.8	0.1	0.0	0.0	9.4	0.0	0.0	-0.1

FUENTE: elaborado por el CEFP con información de SHCP, Informe sobre la Situación Económica, las Finanzas Públicas y la Deuda Pública, Segundo Trimestre, abril-junio de 2013.

Comentario aparte merecen los programas de *Empleo Temporal (PET)*, la parte correspondiente al Ramo 16 Medio Ambiente y Recursos Naturales, *Regulación Ambiental*, del mismo Ramo, que no realizaron erogación alguna. Estos dos programas junto con el *Programa de Sustentabilidad de los Recursos Naturales* (- 52.9 por ciento) del Ramo 8 SAGARPA y *Planeación, Dirección y Evaluación Ambiental* (- 35.7) del Ramo 16, son los que registraron las mayores disminuciones porcentuales de sus presupuestos aprobados anuales.

Si bien este grupo de ocho programas sólo representa el uno por ciento de las EDIPCI, la aplicación de sus recursos no deja de ser importante para mejorar las condiciones de desarrollo de esa población.

AVANCE EN EL EJERCICIO DEL GASTO DE LA COMISIÓN NACIONAL PARA EL DESARROLLO DE LOS PUEBLOS INDÍGENAS (CDI), ENERO-JUNIO 2013

El presupuesto aprobado para la CDI a ejercer en el año 2013 por 10 mil 364.1 mdp se mantuvo prácticamente sin cambios, con una ligera reducción de 18.8 mdp. Del presupuesto anual autorizado se programó ejercer 3 mil 142.6 mdp hacia fin del segundo trimestre del año. No obstante, se presentó un rezago de 610.5 mdp que no fueron aplicados con oportunidad.

En consecuencia, el avance en el ejercicio del gasto en el período enero-junio en la CDI fue de 80.6 por ciento, lo que representa un bajo nivel de cumplimiento del gasto. Situación que se agudiza si se observa el avance del ejercicio por cada uno de los programas a cargo de la CDI (Cuadro 4).

Cuadro 4

Comisión Nacional para el Desarrollo de los Pueblos Indígenas, Ejercicio del Gasto, Enero-Junio 2013

(Millones de pesos y Porcentajes)

Ramo/Programa	Aprobado anual	Autorizado anual	Autorizado al periodo	Erogado	Avance sobre:		Relación Autorizado-Aprobado (b/a)*100	Diferencia Autorizado-Aprobado b-a	Diferencia Erogado-Autorizado d-c
				Enero-junio	Autorizado anual	Autorizado al periodo			
				(d)	(d)/(b)*100	(d)/(c)*100			
06 Hacienda y Crédito Público (CDI)	10,364.1	10,345.3	3,142.6	2,532.1	24.5	80.6	-0.2	-18.8	-610.5
Comunicación Intercultural	113.7	113.5	37.1	23.4	20.6	63.1	-0.2	-0.2	-13.7
Fortalecimiento de Capacidades Indígenas	74.8	75.3	36.3	19.0	25.3	52.5	0.6	0.5	-17.2
Proyectos de inmuebles (oficinas administrativas)	19.5	19.5	0.0	0.0	0.0	n. a.	0.0	0.0	0.0
Actividades de apoyo administrativo	203.0	216.0	76.7	66.2	30.7	86.3	6.4	13.0	-10.5
Actividades de apoyo a la función pública y buen gobierno	13.8	13.8	7.2	6.2	45.1	86.8	0.0	0.0	-0.9
Instrumentación de Políticas Transversales con Población Indígena ^{1/}	0.0	76.0	0.0	0.0	0.0	n. a.	n. a.	76.0	0.0
Planeación y Participación Indígena	247.4	195.4	77.6	46.5	23.8	59.9	-21.0	-52.0	-31.1
Acciones de control de las unidades centrales y foráneas	837.5	790.7	268.1	239.1	30.2	89.2	-5.6	-46.8	-29.0
Programas Albergues Escolares Indígenas (PAEI)	1,005.5	1,004.9	404.9	336.0	33.4	83.0	-0.1	-0.6	-68.9
Programa de Infraestructura Básica para la Atención de los Pueblos Indígenas (PIBAI)	6,225.7	6,220.0	1,740.9	1,598.6	25.7	91.8	-0.1	-5.7	-142.3
Programa Fondos Regionales Indígenas (PFRI)	365.6	364.4	91.9	5.4	1.5	5.9	-0.3	-1.2	-86.5
Programa Organización Productiva para Mujeres Indígenas (POPMI)	443.9	443.9	129.5	81.3	18.3	62.8	0.0	0.0	-48.2
Programa Promoción de Convenios en Materia de Justicia (PPCMJ)	43.7	43.5	21.9	20.0	46.0	91.5	-0.4	-0.2	-1.9
Programa de Fomento y Desarrollo de las Culturas Indígenas (PFDCI)	55.7	55.5	34.9	27.5	49.5	78.7	-0.4	-0.2	-7.4
Programa Turismo Alternativo en Zonas Indígenas (PTAZI)	228.9	228.1	29.0	3.6	1.6	12.3	-0.3	-0.8	-25.4
Programa de Coordinación para el Apoyo a la Producción Indígena (PROCAPI)	227.2	226.6	49.0	22.8	10.1	46.6	-0.2	-0.6	-26.2
Acciones para la igualdad de género con población indígena	122.8	122.8	98.5	18.1	14.8	18.4	0.0	0.0	-80.3
Proyecto para la Atención a Indígenas Desplazados (Indígenas urbanos y migrantes desplazados)	28.8	28.8	0.1	0.0	0.0	9.4	0.0	0.0	-0.1
Apoyo a proyectos de comunicación indígena	6.1	6.1	2.5	0.0	0.2	0.4	0.0	0.0	-2.5
Atención a Tercer Nivel	25.8	25.8	14.9	8.9	34.5	59.9	0.0	0.0	-6.0
Manejo y Conservación de Recursos Naturales en Zonas Indígenas	46.2	46.2	7.5	0.2	0.4	2.6	0.0	0.0	-7.3
Excarcelación de Presos Indígenas	28.6	28.4	14.2	9.2	32.3	64.5	-0.6	-0.2	-5.0

NOTA: el total puede no sumar lo exacto debido al redondeo de las cifras parciales.

n. a. No aplica

1/ La entidad informa que la Unidad de Coordinación y Concertación en la Comisión Nacional para el Desarrollo de los Pueblos Indígenas (CDI), solicitó suficiencia presupuestaria para este programa, a fin de formalizar acuerdos jurídicos con diversas instancias y realizar acciones prioritarias en el marco de la Cruzada Nacional contra el Hambre, focalizada a pueblos y comunidades indígenas con alto rezago social.

FUENTE: elaborado por el CEFP con información de SHCP, Informe sobre la Situación Económica, las Finanzas Públicas y la Deuda Pública, Segundo Trimestre, marzo-junio de 2013.

El promedio de cumplimiento del ejercicio del gasto de los programas de la CDI es apenas de 53.3 por ciento², pero si excluyen los resultados del ejercicio del gasto del Programa de Infraestructura Básica para la Atención de los Pueblos Indígenas (PIBAI), cuyo avance es del 91.8 por ciento, y es el programa con la asignación presupuestal más alta (6 mil 225.7 mdp) en la CDI, así como del Programa Promoción de Convenios en Materia de Justicia (PPCMJ) con un avance de 91.5 por ciento, entonces el promedio del gasto ejercido en el resto de los 20 programas es de sólo 49.0 por ciento. En este grupo, además, se identifican 6 programas con un ejercicio de sus recursos menor al 10 por ciento (Ver Cuadro 4 página), entre los que destacan *Proyectos de inmuebles (oficinas administrativas)*, *Instrumentación de Políticas Transversales con Población Indígena* y *Apoyo a proyectos de comunicación indígena*, que prácticamente no efectuaron erogación alguna.

En suma, las erogaciones de la CDI hacia el segundo trimestre del año se han significado por un bajo nivel de cumplimiento de sus presupuestos autorizados, por lo que de no ejecutar de modo pertinente las asignaciones presupuestarias que corresponden a sus programas, en acatamiento a lo que establece la Ley Federal de Presupuesto y Responsabilidad Hacendaria (LFPRH), sus recursos podrían ser reasignados, en el último trimestre del año.

CONCLUSIONES

Los recursos consignados en el Anexo correspondiente a las EDIPCI para 2013, en término generales, muestran un ejercicio aceptable de 96.6 por ciento de los recursos autorizados a aplicar en el período enero-junio.

Sin embargo, al observar el comportamiento por programa se advierte que 31 de los 83 consignados en el Anexo de las EDIPCI presentaron un ejercicio del gasto inferior a 90 por ciento, destacando ocho programas con un ejercicio inferior al diez por ciento de sus recursos programados y autorizados. Asimismo, se registraron 8 programas que durante el primer semestre no han ejercido recursos, toda vez que inexplicablemente no se les programó erogación alguna para ese período (a pesar de contar con asignación de recursos para el presente ejercicio), o bien no ejercieron los recursos que tenían programado aplicar en el período.

Finalmente, los programas de la Comisión Nacional para el Desarrollo de los Pueblos Indígenas, que forman parte del Anexo de EDIPCI, observaron un bajo nivel de aplicación de sus recursos autorizados. Sólo dos de sus 22 programas ejercieron sus recursos en más del 90 por ciento; el resto promedió 49.0 por ciento de aplicación.

² Se trata de una media simple del avance individual de todos los programas.

FUENTES DE CONSULTA

- SHCP, *Informe sobre la Situación Económica, las Finanzas Públicas y la Deuda Pública, Segundo Trimestre, marzo-junio de 2013.*

Centro de Estudios de las Finanzas Públicas

Director General: Raúl Mejía González

Director de Área: Ariel Ricárdez Galindo

Elaboró: Rosalío Luis Rangel Granados

ANEXO

Erogaciones para el Desarrollo Integral de los Pueblos y Comunidades Indígenas, Enero-Junio 2013

(Millones de pesos y Porcentajes)

Ramo/Programa	Aprobado anual	Autorizado anual	Autorizado al periodo	Erogado	Avance sobre:		Relación Autorizado-Aprobado (b/a)*100	Diferencia Autorizado-Aprobado b-a	Diferencia Erogado-Autorizado d-c
				Enero-junio	Autorizado anual	Autorizado al periodo			
				(d)	(d)/(b)*100	(d)/(c)*100			
TOTAL	74,102.1	73,673.2	31,721.5	30,633.5	41.6	96.6	-0.6	-428.9	-1,088.0
06 Hacienda y Crédito Público (CDI)	10,364.1	10,345.3	3,142.6	2,532.1	24.5	80.6	-0.2	-18.8	-610.5
Comunicación Intercultural	113.7	113.5	37.1	23.4	20.6	63.1	-0.2	-0.2	-13.7
Fortalecimiento de Capacidades Indígenas	74.8	75.3	36.3	19.0	25.3	52.5	0.6	0.5	-17.2
Proyectos de inmuebles (oficinas administrativas)	19.5	19.5	0.0	0.0	0.0	n. a.	0.0	0.0	0.0
Actividades de apoyo administrativo	203.0	216.0	76.7	66.2	30.7	86.3	6.4	13.0	-10.5
Actividades de apoyo a la función pública y buen gobierno	13.8	13.8	7.2	6.2	45.1	86.8	0.0	0.0	-0.9
Instrumentación de Políticas Transversales con Población Indígena1/	0.0	76.0	0.0	0.0	0.0	n. a.	n. a.	76.0	0.0
Planeación y Participación Indígena	247.4	195.4	77.6	46.5	23.8	59.9	-21.0	-52.0	-31.1
Acciones de control de las unidades centrales y foráneas	837.5	790.7	268.1	239.1	30.2	89.2	-5.6	-46.8	-29.0
Programas Albergues Escolares Indígenas (PAEI)	1,005.5	1,004.9	404.9	336.0	33.4	83.0	-0.1	-0.6	-68.9
Programa de Infraestructura Básica para la Atención de los Pueblos Indígenas (PIBAI)	6,225.7	6,220.0	1,740.9	1,598.6	25.7	91.8	-0.1	-5.7	-142.3
Programa Fondos Regionales Indígenas (PFRI)	365.6	364.4	91.9	5.4	1.5	5.9	-0.3	-1.2	-86.5
Programa Organización Productiva para Mujeres Indígenas (POPMI)	443.9	443.9	129.5	81.3	18.3	62.8	0.0	0.0	-48.2
Programa Promoción de Convenios en Materia de Justicia (PPCMJ)	43.7	43.5	21.9	20.0	46.0	91.5	-0.4	-0.2	-1.9
Programa de Fomento y Desarrollo de las Culturas Indígenas (PFDCI)	55.7	55.5	34.9	27.5	49.5	78.7	-0.4	-0.2	-7.4
Programa Turismo Alternativo en Zonas Indígenas (PTAZI)	228.9	228.1	29.0	3.6	1.6	12.3	-0.3	-0.8	-25.4
Programa de Coordinación para el Apoyo a la Producción Indígena (PROCAPI)	227.2	226.6	49.0	22.8	10.1	46.6	-0.2	-0.6	-26.2
Acciones para la igualdad de género con población indígena	122.8	122.8	98.5	18.1	14.8	18.4	0.0	0.0	-80.3
Proyecto para la Atención a Indígenas Desplazados (Indígenas urbanos y migrantes desplazados)	28.8	28.8	0.1	0.0	0.0	9.4	0.0	0.0	-0.1
Apoyo a proyectos de comunicación indígena	6.1	6.1	2.5	0.0	0.2	0.4	0.0	0.0	-2.5
Atención a Tercer Nivel	25.8	25.8	14.9	8.9	34.5	59.9	0.0	0.0	-6.0
Manejo y Conservación de Recursos Naturales en Zonas Indígenas	46.2	46.2	7.5	0.2	0.4	2.6	0.0	0.0	-7.3
Excrcelación de Presos Indígenas	28.6	28.4	14.2	9.2	32.3	64.5	-0.6	-0.2	-5.0
08 Agricultura, Ganadería, Desarrollo Rural, Pesca y Alimentación	3,064.2	2,869.0	2,077.3	2,049.6	71.4	98.7	-6.4	-195.2	-27.7
Programa de Apoyo a la Inversión en Equipamiento e Infraestructura	65.0	84.2	64.9	64.4	76.5	99.2	29.6	19.2	-0.5
PROCAMPO Productivo	2,000.0	1,845.7	1,504.4	1,495.2	81.0	99.4	-7.7	-154.3	-9.2
Programa de Prevención y Manejo de Riesgos	790.0	777.2	416.4	399.4	51.4	95.9	-1.6	-12.8	-17.0
Programa de Desarrollo de Capacidades, Innovación Tecnológica y Extensioismo Rural	103.2	112.0	77.2	76.5	68.3	99.0	8.5	8.8	-0.8
Programa de Sustentabilidad de los Recursos Naturales	106.0	49.9	14.4	14.1	28.3	98.3	-52.9	-56.1	-0.2
09 Comunicaciones y Transportes	10,386.8	10,429.0	2,209.1	2,036.0	19.5	92.2	0.4	42.2	-173.1
Proyectos de infraestructura económica de carreteras alimentadoras y caminos rurales	9,702.9	9,686.4	2,019.9	1,867.1	19.3	92.4	-0.2	-16.5	-152.9
Conservación de infraestructura de caminos rurales y carreteras alimentadoras	174.8	236.7	42.3	38.7	16.4	91.6	35.4	61.9	-3.5
Estudios y proyectos de construcción de caminos rurales y carreteras alimentadoras	76.0	74.5	10.6	7.5	10.1	70.9	-2.0	-1.5	-3.1
Programa de Empleo Temporal (PET)	433.1	431.4	136.2	122.6	28.4	90.0	-0.4	-1.7	-13.6

Continúa

10 Economía	34.3	34.3	26.5	26.5	77.3	100.0	0.1	0.0	0.0
Fondo de Microfinanciamiento a Mujeres Rurales (FOMMUR)	19.4	19.4	15.2	15.2	78.0	100.0	0.0	0.0	0.0
Programa de Fomento a la Economía Social (FONAES) 2/	0.0	0.0	0.0	0.0	100.0	100.0	n. a.	0.0	0.0
Programa Nacional de Financiamiento al Microempresario	14.9	14.9	11.3	11.3	76.3	100.0	0.0	0.0	0.0
11 Educación Pública	6,973.1	6,974.1	4,091.5	4,089.5	58.6	100.0	0.0	1.0	-2.0
Programa de Educación inicial y básica para la población rural e indígena	287.7	287.7	119.0	119.0	41.4	100.0	0.0	0.0	0.0
Acciones compensatorias para Abatir el Rezago Educativo en Educación Inicial y Básica	295.8	295.0	214.6	214.6	72.7	100.0	-0.2	-0.7	0.0
Normar los servicios educativos	65.8	76.0	31.9	30.4	40.0	95.1	15.5	10.2	-1.6
Proyectos de infraestructura social de educación	82.6	82.6	42.2	42.2	51.0	100.0	0.0	0.0	0.0
Diseño y aplicación de la política educativa	38.0	32.5	1.7	1.7	5.2	100.0	-14.5	-5.5	0.0
Fortalecimiento a la educación y la cultura indígena 3/	100.7	99.2	35.9	35.9	36.2	100.0	-1.6	-1.6	0.0
Programa de Desarrollo Humano Oportunidades	5,697.4	5,697.4	3,573.1	3,573.1	62.7	100.0	0.0	0.0	0.0
Programa de Educación Básica para Niños y Niñas de Familias Jornaleras Agrícolas Migrantes	223.2	222.4	62.6	62.4	28.1	99.7	-0.4	-0.9	-0.2
Programa Asesor Técnico Pedagógico y para la Atención Educativa a la diversidad social, lingüística y cultural	111.8	111.2	10.5	10.2	9.2	97.6	-0.5	-0.6	-0.2
Fortalecimiento a las acciones asociadas a la educación indígena	70.0	70.0	0.0	0.0	0.0	n. a.	0.0	0.0	0.0
12 Salud	4,610.7	4,518.7	1,870.5	1,870.4	41.4	100.0	-2.0	-92.0	0.0
Atención de la Salud Reproductiva y la Igualdad de Género en Salud	10.3	9.7	4.7	4.7	48.3	99.3	-6.1	-0.6	0.0
Cooperación internacional en salud	10.0	10.0	9.8	9.8	98.0	100.0	0.0	0.0	0.0
Programa Comunidades Saludables	49.3	45.1	9.0	9.0	19.9	100.0	-8.5	-4.2	0.0
Programa de Desarrollo Humano Oportunidades	942.5	946.6	419.0	419.0	44.3	100.0	0.4	4.1	0.0
Caravanas de la Salud	235.7	238.6	111.3	111.3	46.7	100.0	1.2	2.9	0.0
Seguro Popular	3,362.9	3,268.7	1,316.7	1,316.7	40.3	100.0	-2.8	-94.2	0.0
15 Desarrollo Agrario, Territorial y Urbano	1,035.1	990.2	232.7	232.7	23.5	100.0	-4.3	-44.9	0.0
Programa de Vivienda Digna 4/	428.3	428.3	92.2	92.2	21.5	100.0	0.0	0.0	0.0
Programa de la Mujer en el Sector Agrario (PROMUSAG) 5/	221.3	203.5	51.9	51.9	25.5	100.0	-8.0	-17.8	0.0
Fondo para el Apoyo a Proyectos Productivos en Núcleos Agrarios (FAPPA)5/	341.0	313.8	79.9	79.9	25.5	100.0	-8.0	-27.1	0.0
Programa de Vivienda Rural 4/	44.6	44.6	8.8	8.8	19.7	100.0	0.0	0.0	0.0
16 Medio Ambiente y Recursos Naturales	977.9	896.1	460.2	401.3	44.8	87.2	-8.4	-81.8	-58.8
Regulación Ambiental	8.0	6.2	6.2	0.0	0.0	0.0	-21.7	-1.7	-6.2
Planeación, Dirección y Evaluación Ambiental	0.8	0.5	0.2	0.0	4.6	11.1	-35.7	-0.3	-0.2
Programa de Conservación para el Desarrollo Sostenible (PROCODES)	65.1	65.1	43.4	29.3	45.0	67.5	0.0	0.0	-14.1
Programa de Empleo Temporal (PET)	123.4	37.9	1.4	0.0	0.0	0.0	-69.3	-85.5	-1.4
ProÁrbol.-Pago por Servicios Ambientales	256.6	256.6	197.1	194.1	75.7	98.5	0.0	0.0	-3.0
ProÁrbol.-Desarrollo Forestal	155.0	153.2	40.7	40.7	26.6	99.9	-1.2	-1.8	0.0
Infraestructura de temporal.	22.0	23.9	0.4	0.3	1.4	96.9	8.4	1.8	0.0
Infraestructura de riego.	43.5	48.9	14.6	12.9	26.3	88.2	12.6	5.5	-1.7
Inversión para el Manejo Integral del Ciclo Hidrológico	1.1	1.3	0.0	0.0	1.4	88.9	19.8	0.2	0.0
Programa para la Construcción y Rehabilitación de Sistemas de Agua Potable y Saneamiento en Zonas Rurales	302.5	302.5	156.1	124.0	41.0	79.4	0.0	0.0	-32.2
19 Aportaciones a Seguridad Social	3,000.8	3,000.8	1,231.2	1,231.2	41.0	100.0	0.0	0.0	0.0
Programa IMSS-Oportunidades	3,000.8	3,000.8	1,231.2	1,231.2	41.0	100.0	0.0	0.0	0.0

Continúa

Concluye

20 Desarrollo Social	24,241.3	24,201.9	10,942.1	10,813.3	44.7	98.8	-0.2	-39.5	-128.8
Programa de Abasto Social de Leche a cargo de Liconsa, S.A. de C.V.	25.2	25.2	25.2	25.2	100.0	100.0	0.0	0.0	0.0
Programa de Abasto Rural a cargo de Diconsa, S.A. de C.V. (DICONSA)	812.3	812.3	624.0	619.9	76.3	99.3	0.0	0.0	-4.1
Programa de Opciones Productivas	138.5	138.5	15.0	15.0	10.9	100.0	0.0	0.0	0.0
Programas del Fondo Nacional de Fomento a las Artesanías (FONART)	150.8	150.2	73.8	73.7	49.1	99.9	-0.4	-0.5	-0.1
Programa 3 x 1 para Migrantes	24.3	24.9	9.2	9.1	36.6	99.0	2.4	0.6	-0.1
Programa de Coinversión Social	8.3	8.3	3.7	0.2	1.9	4.4	-0.1	0.0	-3.5
Programa de Empleo Temporal (PET)	190.8	187.6	39.7	39.5	21.1	99.6	-1.7	-3.2	-0.2
Programa de Desarrollo Humano Oportunidades	9,064.5	9,064.7	4,348.8	4,248.8	46.9	97.7	0.0	0.2	-100.0
Programa de Apoyo Alimentario	517.6	517.6	346.5	346.5	66.9	100.0	0.0	0.0	0.0
Programa de estancias infantiles para apoyar a madres trabajadoras	173.2	171.0	72.4	67.6	39.5	93.3	-1.2	-2.1	-4.9
Pensión para Adultos Mayores	12,255.1	12,235.5	5,076.9	5,060.9	41.4	99.7	-0.2	-19.6	-16.0
Programa para el Desarrollo de Zonas Prioritarias	880.7	865.9	306.9	306.9	35.4	100.0	-1.7	-14.8	-0.1
23 Provisiones Salariales y Económicas	150.0	150.0	92.7	7.3	4.9	7.9	0.0	0.0	-85.4
Fondo de Apoyo a Migrantes	150.0	150.0	92.7	7.3	4.9	7.9	0.0	0.0	-85.4
33 Aportaciones Federales para Entidades Federativas y Municipios	9,233.2	9,233.2	5,339.5	5,339.5	57.8	100.0	0.0	0.0	0.0
FAIS Municipal	7,235.1	7,235.1	4,341.0	4,341.0	60.0	100.0	0.0	0.0	0.0
FAM Asistencia Social	1,998.1	1,998.1	998.5	998.5	50.0	100.0	0.0	0.0	0.0
35 Comisión Nacional de los Derechos Humanos	10.5	10.6	5.7	4.1	38.3	71.6	0.8	0.1	-1.6
Protección de los Derechos Humanos de Indígenas en Reclusión	2.5	2.5	1.2	1.1	43.5	86.5	0.7	0.0	-0.2
Promover los Derechos Humanos de los pueblos y las comunidades indígenas	8.1	8.1	4.4	3.0	36.7	67.4	0.9	0.1	-1.4
38 Consejo Nacional de Ciencia y Tecnología	20.0	20.0	0.0	0.0	0.0	n. a.	0.0	0.0	0.0
Apoyos institucionales para actividades científicas, tecnológicas y de innovación.	20.0	20.0	0.0	0.0	0.0	n. a.	0.0	0.0	0.0

NOTA: el total puede no sumar lo exacto debido al redondeo de las cifras parciales.

n. a. No aplica

1/ La entidad informa que la Unidad de Coordinación y Concertación en la Comisión Nacional para el Desarrollo de los Pueblos Indígenas (CDI), solicitó suficiencia presupuestaria para este programa, a fin de formalizar acuerdos jurídicos con diversas instancias y realizar acciones prioritarias en el marco de la Cruzada Nacional contra el Hambre, focalizada a pueblos y comunidades indígenas con alto rezago social.

2/ La dependencia informa que el Programa de Fomento a la Economía Social (FONAES) no estimó recursos en este Anexo; no obstante, en sus reglas de operación, prevé entre su población objetivo a los grupos y empresas sociales que integren a personas indígenas o hablantes de esa lengua, por lo que estos apoyos se otorgarán en función de la demanda recibida durante el año en curso.

3/ La dependencia informa que se transfirieron 70 millones de pesos al programa presupuestario U042 "Fortalecimiento a las acciones asociadas a la educación indígena".

4/ Cifras revisadas del presupuesto pagado al mes de abril. Resectorizado en la Secretaría de Desarrollo Agrario, Territorial y Urbano (SEDATU), de conformidad con el Decreto por el que se reforman, adicionan y derogan diversas disposiciones de la Ley Orgánica de la Administración Pública Federal, publicado en el Diario Oficial de la Federación el 2 de enero de 2013.

5/ Cifras revisadas del presupuesto pagado al mes de abril.

n.a.: No aplica.

FUENTE: elaborado por el CEFP con información de SHCP, Informe sobre la Situación Económica, las Finanzas Públicas y la Deuda Pública, Segundo Trimestre, marzo-junio de 2013.