

# Indicadores Económicos de Coyuntura

16 de junio de 2021

## CONTENIDO

### 1. Resumen Semanal

### 2. Situación

#### Económica en México

- Actividad Económica
- Mercado Laboral
- Inflación
- Sector Financiero y Monetario
- Mercado Petrolero
- Sector Externo
- Expectativas Económicas
- Finanzas Públicas

### 3. Panorama

#### Económico

#### Internacional

### 4. Agenda Económica

## 1. Resumen semanal del 7 al 11 de junio de 2021

Indicador	Anterior	Reciente	Variación
Actividad Industrial	0.7% mensual Mar-21	-0.2% mensual Abr-21	-0.9 puntos porcentuales
Consumo Privado en el Mercado Interior	-0.40% mensual Feb-21	2.79% mensual Mar-21	+3.19 puntos porcentuales
Ventas de la ANTAD (sin incluir nuevas tiendas)	-21.2% real anual May-20	26.5% real anual May-21	+47.7 puntos porcentuales
Inversión Fija Bruta	2.41% mensual Feb-21	2.28% mensual Mar-21	-0.13 puntos porcentuales
Trabajadores Permanentes y Eventuales Urbanos del IMSS	19,338,256 cotizantes May-20	19,871,121 cotizantes May-21	+532,865 cotizantes (+2.76%)
Índice Nal. de Precios al Consumidor (INPC)	2.84% anual May-20	5.89% anual May-21	+3.05 puntos porcentuales
Índice Nal. de Precios Productor (INPP)	4.79% anual May-20	4.43% anual May-21	-0.36 puntos porcentuales
Índice Precios Canasta de Consumo Mínimo	2.30% anual May-20	7.21% anual May-21	+4.91 puntos porcentuales
Reservas Internacionales millones de dólares (mdd)	194,168.7 mdd 28-May-21	193,769.9 mdd 4-Jun-21	-398.8 mdd (-0.21%)
Tipo de Cambio pesos por dólar (ppd)	19.9328 ppd 4-Jun-21	19.8823 ppd 11-Jun-21	-0.0505 ppd (-0.25%)
Índice S&P/BMV IPC	50,484.35 unidades 4-Jun-21	51,286.46 unidades 11-Jun-21	+802.11 unidades (+1.59%)
Mezcla Mexicana dólares por barril (dpb)	66.08 dpb 4-Jun-21	67.11 dpb 11-Jun-21	+1.03 dpb (+1.56%)
Gasto Neto Total Devengado (Mmp)	2,160.0 Mmp Programado Ene-Abr 2021	2,131.9 Mmp Observado Ene-Abr 2021	-28.1 Mmp (-1.3%)
Gasto Programable (Mmp)	1,603.2 Mmp Programado Ene-Abr 2021	1,608.7 Mmp Observado Ene-Abr 2021	5.6 Mmp (0.3%)
Gasto No Programable (Mmp)	556.8 Mmp Programado Ene-Abr 2021	523.2 Mmp Observado Ene-Abr 2021	-33.7 Mmp (-6.0%)
EEUU: Índice de Precios al Consumidor	0.3% anual May-20	4.9% anual May-21	+4.6 puntos porcentuales
EEUU: Solicitudes Iniciales del Seguro de Desempleo	385 mil solicitudes 29-May-21	376 mil solicitudes 5-Jun-21	-9 mil solicitudes (-2.34%)

## 2. Situación Económica en México

### Actividad Económica

#### Actividad Industrial, 2019 - 2021 / Abril

En abril, la producción industrial disminuyó 0.2% con respecto al mes inmediato anterior. Por componentes: la generación de electricidad, gas y agua, construcción e industrias manufactureras disminuyeron 1.0, 0.3 y 0.5%, respectivamente; en contraste, la minería aumentó 1.0%. En comparación con respecto a abril de 2020, la industria total avanzó 35.7%. En cifras acumuladas de enero a abril, la producción industrial avanzó 5.4% con respecto al mismo periodo de 2020.

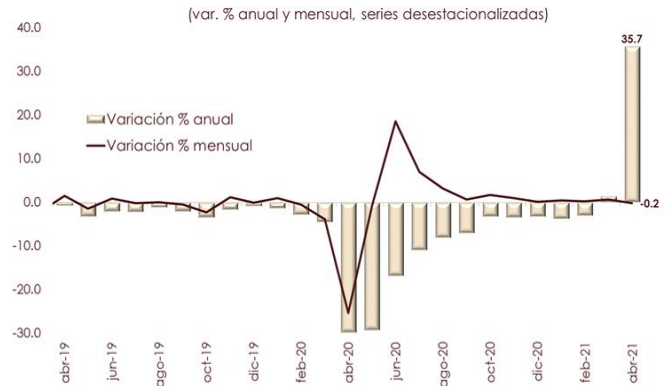

Fuente: Elaborado por el CEFP con datos del INEGI.

#### Indicador Mensual del Consumo Privado en el Mercado Interior, 2018 - 2021 / Marzo

Con datos ajustados por estacionalidad, el **consumo privado en el mercado registró un crecimiento de 2.79% en marzo de 2021** con relación al mes previo, cuando tuvo un decremento de 0.40%; la mayor apertura de las actividades económicas no esenciales, como centros comerciales y tiendas departamentales, apoyó la evolución del consumo, si bien se ha realizado con ciertas restricciones. En su comparación anual, el gasto total realizado por los hogares en bienes y servicios de consumo pasó de una reducción anual de 3.32%, en marzo de 2020, a una caída de 0.70% en el mismo mes de 2021.

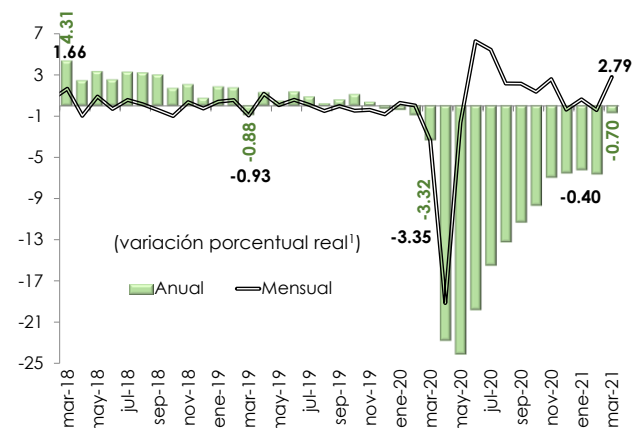

1/ Cifras desestacionalizadas, debido al método de estimación, al incorporarse nueva información la serie se puede modificar.  
Fuente: Elaborado por el CEFP con datos del INEGI.

#### Ventas de la ANTAD, 2018 - 2021 / Mayo

La **Asociación Nacional de Tiendas de Autoservicio y Departamentales (ANTAD)** informó que, en el quinto mes de 2021, las ventas en comercios afiliados con más de un año de operación (sin incluir nuevas tiendas) tuvieron un alza nominal anual de 33.9%; considerando que la inflación general anual fue de 5.89% en mayo, **las ventas asumieron un incremento real anual de 26.45%**. El despunte observado de las ventas de la ANTAD se explica por el efecto estadístico de una base de comparación baja debido a que, el año pasado, varias tiendas departamentales y tiendas especializadas estuvieron cerradas, por lo que el crecimiento porcentual de este mes se puede considerar distorsionado.

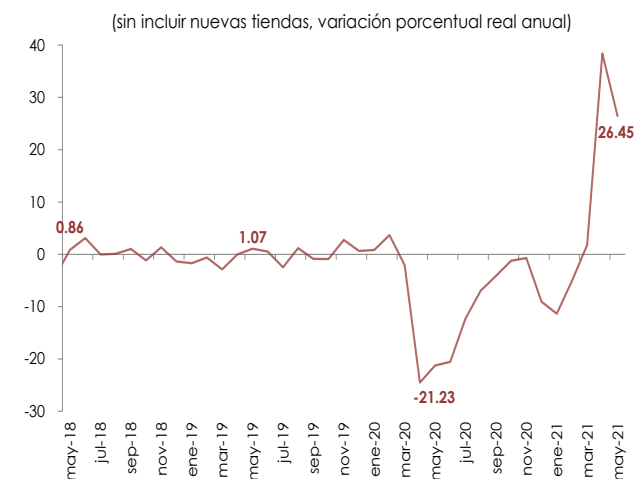

Fuente: Elaborado por el CEFP con datos del ANTAD e INEGI.

## Inversión Fija Bruta, 2018 - 2021 / Marzo

Con cifras desestacionalizadas, si bien la **inversión fija bruta total continuó subiendo, perdió dinamismo al tener un incremento real mensual de 2.28% durante marzo de 2021 respecto al mes anterior**, cuando subió 2.41%. En términos anuales, en el tercer mes de 2021, la inversión fija bruta total tuvo un incremento real de 1.69% con relación al mismo mes de 2020, cuando disminuyó 10.83%, su primer incremento después de 25 caídas consecutivas: no obstante, mantiene una tendencia al alza que inició desde mayo del año pasado.

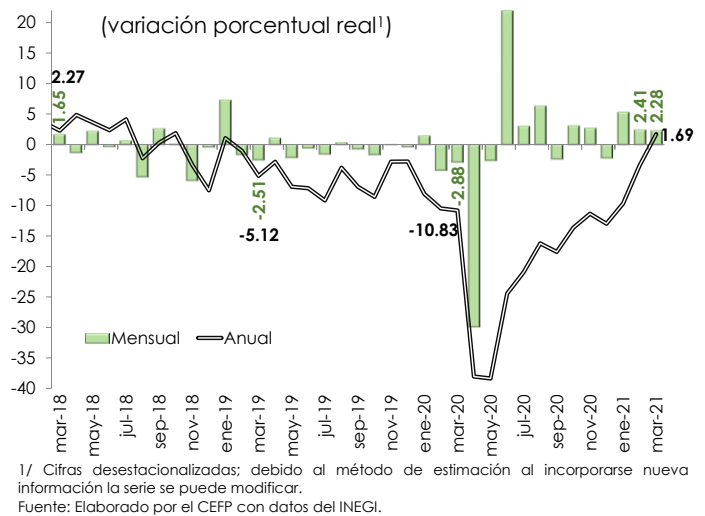

## Mercado Laboral

### Trabajadores Permanentes y Eventuales al IMSS, 2014 - 2021 / Mayo

Para mayo de 2021, el **número de Trabajadores Permanentes y Eventuales Urbanos (TPEU), que excluye trabajadores del campo, ascendió a 19 millones 871 mil 121 asegurados, cifra mayor en 77 mil 898 plazas respecto al mes inmediato anterior (0.39%)**. En comparación con mayo de 2020, el número de TPEU en 2021 representó un crecimiento anual de 532 mil 865 asegurados, esto es, un aumento de 2.76%. Por otra parte, la expectativa de variación anual en el número de trabajadores asegurados en el IMSS al cierre de 2021, que estiman Especialistas en Economía del Sector Privado, mejoró al pasar de 435 mil asegurados en abril a 460 mil asegurados en la encuesta de mayo.

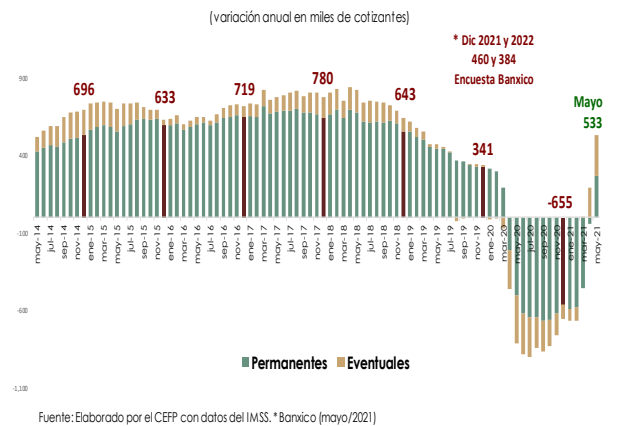

## Inflación

### Índice Nacional de Precios al Consumidor (INPC),<sup>1</sup> 2018 - 2021 / Mayo

En el quinto mes de 2021, **los precios tuvieron un incremento anual de 5.89%**, cifra superior a la que se registró un año atrás (2.84%) y a la prevista por el sector privado (5.72%), pero inferior a la de abril de 2021 (6.08%). Por duodécima vez consecutiva se situó por arriba del objetivo de inflación establecido por el Banco de México (3.0%), y por tercera ocasión superó el intervalo de variabilidad (2.0-4.0%), después de estar cuatro periodos sucesivos dentro de éste. **Los precios en general asumieron un incremento mensual de 0.20%** en mayo, cifra inferior a la observada el año anterior (0.38); además, el incremento fue superior al estimado para ese mes por el sector privado (0.04%).

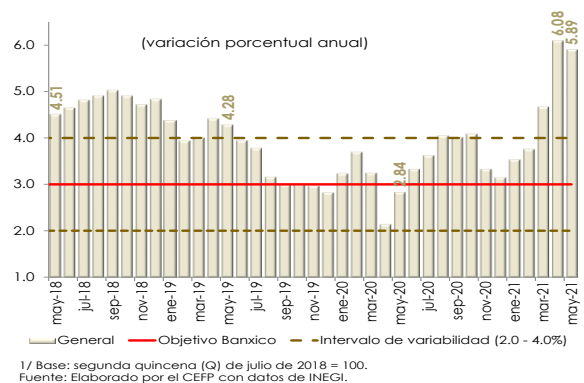

## Índice Nacional de Precios Productor (INPP),<sup>1</sup> 2018 - 2021 / Mayo

El INPP Total, excluyendo petróleo, aumentó **4.43% anual en el quinto mes del año**, menor al que registró un año atrás (4.79%), pero superior a lo que se observó en el mes inmediato anterior (3.16%). Por otra parte, el aumento anual del INPP estuvo por abajo del que exhibió el INPC (5.89%). **Durante el mes que se reporta, el INPP Total, excluyendo petróleo, tuvo un incremento mensual de 0.73%**, dato que contrasta con la reducción que se registró en el mismo periodo de 2020 (-0.50%).

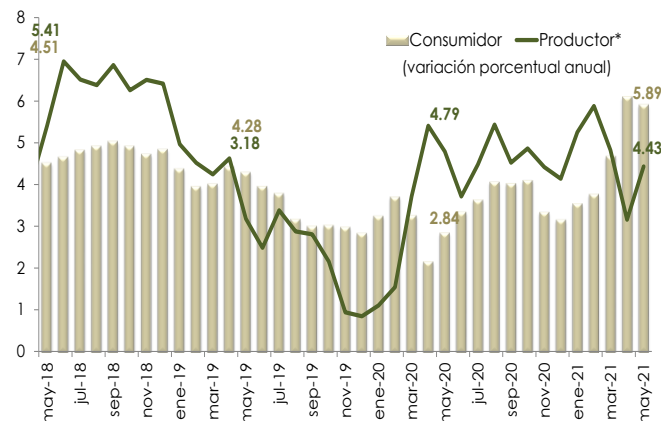

\*/ Excluye petróleo.  
Fuente: Elaborado por el CEFP con datos del INEGI.

## Índice de Precios de la Canasta de Consumo Mínimo (IPCCM),<sup>1</sup> 2019 - 2021 / Mayo

En el quinto mes de 2021, los precios de los bienes que componen la Canasta de Consumo Mínimo tuvieron un **incremento anual de 7.21%**, cifra superior a la que se registró un año atrás (2.30%) pero inferior a la observada en abril de 2021 (7.47%). El aumento anual del IPCCM fue mayor al que presentó el INPC (5.89%). **El IPCCM tuvo un alza mensual de 0.03% en mayo**, cifra por debajo de la que se registró un año atrás (0.27%). La elevación de precios del IPCCM fue inferior a la que mostró el INPC en mayo del presente año (0.20%).

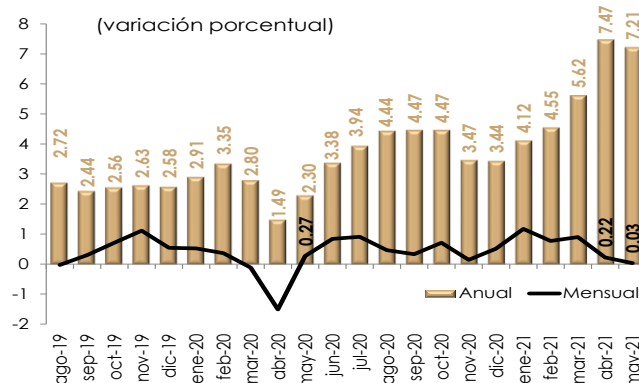

1/ Base: segunda quincena (Q) de julio de 2018 = 100.  
Fuente: Elaborado por el CEFP con datos de INEGI.

## Sector Financiero y Monetario

### Reservas Internacionales, 2017 - 2021 / Junio

Al 4 de junio, las **reservas internacionales cerraron con un saldo de 193 mil 769.9 millones de dólares (mdd)**, presentando una **disminución de 398.8 mdd respecto al 28 de mayo (194 mil 168.7 mdd)**, de tal modo que acumularon un decremento de 1 mil 897.3 mdd en el año 2021. La variación semanal en la reserva internacional, se explica por la compra de dólares del Gobierno Federal al Banco de México por 375 mdd, y por una reducción de 24 mdd por el cambio en la valuación de los activos internacionales del Banco Central.

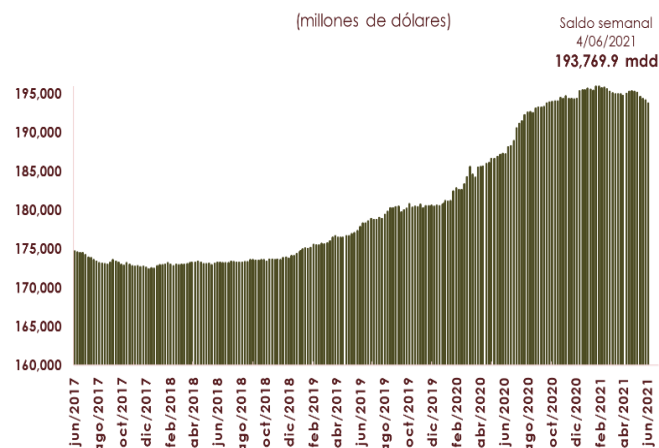

Fuente: Elaborado por el CEFP con información de Banxico.

### Tipo de Cambio FIX, 2017 - 2021 / Junio

Del 4 al 11 de junio, el **tipo de cambio FIX pasó de 19.9328 a 19.8823 pesos por dólar (ppd), lo que representó una apreciación de 0.25% (5 centavos) para el peso.** En lo que va de 2021, el tipo de cambio FIX se ubica en un promedio de 20.1723 ppd, con lo que el peso acumula una ligera apreciación de 0.13% (3 centavos). El comportamiento semanal de la moneda mexicana estuvo asociado con una menor aversión al riesgo en los mercados cambiarios, tras las elecciones intermedias locales y las expectativas positivas sobre la recuperación de la economía global.



Nota: Con datos al 11 de junio de 2021.  
Fuente: Elaborado por el CEFP con datos del Banxico.

### Índice de la Bolsa Mexicana de Valores (S&P/BMV IPC), 2016 - 2021 / Junio

En la semana del 4 al 11 de junio, el **Índice S&P/BMV IPC presentó un incremento de 1.59% (802.11 unidades) cerrando en 51 mil 286.46 puntos;** acumulando una ganancia de 16.38% (7 mil 219.58 puntos) en lo que va del año. Cabe destacar que, en el periodo indicado, las plazas bursátiles internacionales, registraron movimientos mixtos. El comportamiento semanal del mercado estuvo relacionado con una menor aversión al riesgo por parte de los inversionistas, ante la expectativa de una sólida recuperación económica de Estados Unidos y sus efectos positivos en la economía mexicana.



Nota: Con datos al 11 de junio de 2021.  
Fuente: Elaborado por el CEFP con datos de investing.com

## Mercado Petrolero

### Precio de la Mezcla Mexicana de Exportación de Petróleo, 2020 - 2021 / Junio

El 11 de junio, el **precio promedio ponderado de la Mezcla Mexicana de Exportación se ubicó en 67.11 dólares por barril (dpb), cifra mayor en 1.03 dpb (1.56%) con respecto al 4 de junio.** En el mismo periodo, en los mercados internacionales, el precio del barril de petróleo tipo Brent cerró en 72.69 dólares, lo que significó un ascenso de 0.80 dpb (1.11%). En tanto, el WTI se situó en 70.91 dpb, registrando un incremento de 1.29 dpb (1.85%).

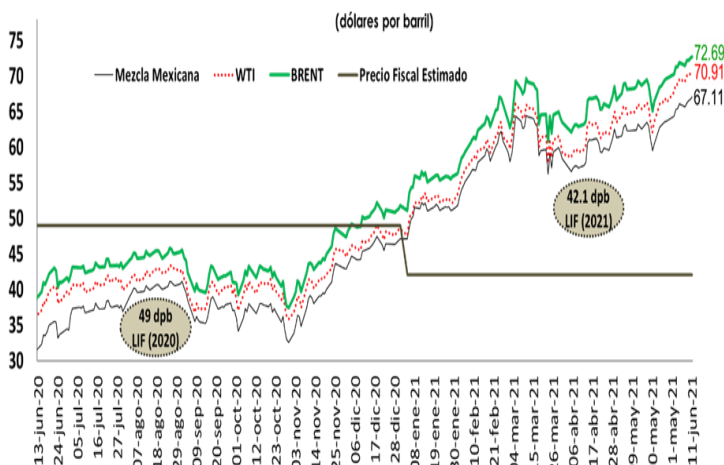

Fuente: Elaborado por el CEFP con base en datos de Pemex e Investing.

## Remesas Familiares, 2020 - 2021 / Abril

En el cuarto mes del año, los **ingresos por remesas familiares alcanzaron un total de 4 mil 047.6 millones de dólares (mdd)**, lo que significó un **incremento de 39.1% respecto a igual mes de 2020**. En abril, se registraron 10 millones 793 mil 681 operaciones, 22.5% superior a la de hace un año (8,812,548 operaciones). La remesa promedio fue de 375 dólares, mayor en 13.6% al promedio de abril del año anterior (330 dólares) y superior en 4 dólares al promedio registrado en marzo. Así, entre enero y abril de 2021, las remesas acumularon un total de 14 mil 663.1 mdd, lo que implicó un incremento de 19.1% con relación a igual periodo de 2020 (12,307.2 mdd).

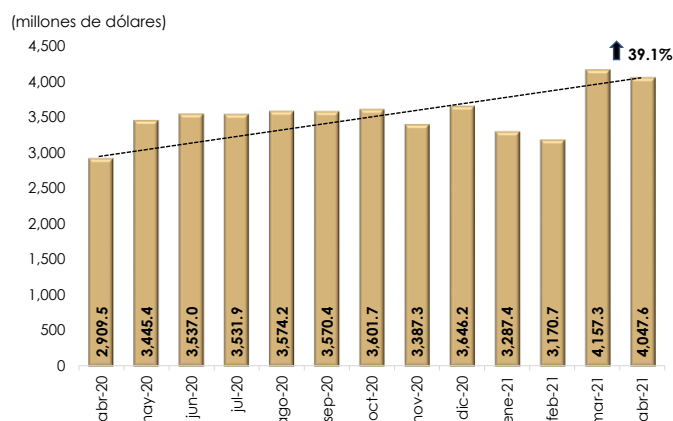

Fuente: Elaborado por el CEFP con datos del Banco de México.

## Expectativas Económicas

## Encuesta sobre las Expectativas de los Especialistas en Economía del Sector Privado, 2021 / Mayo

El **sector privado ajustó su expectativa sobre la actividad económica nacional para 2021 con un crecimiento de 5.16% (4.76% dato previo)**, ubicándose dentro del intervalo de 4.3 a 6.3%, estimado por la Secretaría de Hacienda y Crédito Público (SHCP). Empero, redujo su previsión sobre el crecimiento del PIB **para 2022 a 2.65%**, situándose al interior del rango propuesto por la SHCP (2.6 - 4.6%) y por abajo de lo que se estimó en el mes anterior (2.66%). El **pronóstico de la inflación para 2021 se estableció en 5.02%** (4.58% un

Concepto	SHCP <sup>1</sup>	Encuesta de: <sup>2</sup>	
	Pre-Criterios	Abril 2021	Mayo 2021
	<b>2021<sup>e</sup></b>		
<b>Crecimiento (var. % anual del PIB)</b>	<b>4.3 - 6.3</b>	<b>4.76</b>	<b>5.16</b>
Inflación (var. % INPC)	3.8	4.58	5.02
Tipo de cambio (pesos por dólar, promedio)	20.4	---	---
Tipo de cambio (pesos por dólar, fin de periodo)	20.2	20.50	20.49
Tasa de interés (Cetes 28 días, %, fin de periodo)	3.8	4.05	4.20
Trab. asegurados al IMSS (miles de personas)	---	435	460
Tasa de desocupación nacional promedio (% PEA)	---	4.25	4.23
Cuenta Corriente (millones de dólares)	-5,395	6,124	4,136
Balance Público <sup>3</sup> (% del PIB)	-2.8	-3.18	-3.10
E.U. Crecimiento (var. % anual del PIB)	6.1	6.20	6.38
	<b>2022<sup>e</sup></b>		
<b>Crecimiento (var. % anual del PIB)</b>	<b>2.6 - 4.6</b>	<b>2.66</b>	<b>2.65</b>
Inflación (var. % INPC)	3.0	3.65	3.70
Tipo de cambio (pesos por dólar, promedio)	20.3	---	---
Tipo de cambio (pesos por dólar, fin de periodo)	20.4	20.95	20.87
Tasa de interés (Cetes 28 días, %, fin de periodo)	4.3	4.38	4.53
Trab. asegurados al IMSS (miles de personas)	---	384	384
Tasa de desocupación nacional promedio (% PEA)	---	4.05	4.02
Cuenta Corriente (millones de dólares)	-8,774	-1,296	-3,901
Balance Público <sup>3</sup> (% del PIB)	-2.4	-2.98	-2.96
E.U. Crecimiento (var. % anual del PIB)	4.0	3.78	3.79

1/ SHCP, Documento Relativo al Artículo 42 (Pre-Criterios), marzo 31, 2021.

2/ Encuesta sobre las Expectativas de los Especialistas en Economía del Sector Privado: abril y mayo de 2021;

3/ En el caso de la Encuesta, balance económico del sector público como porcentaje del PIB.

e/ Estimado.

Fuente: Elaborado por el CEFP con datos de la SHCP y Banxico.

mes atrás), lo que implicaría un repunte, dado que en diciembre de 2020 fue de 3.15%; así, se advierte que se ubique por arriba del objetivo inflacionario (3.0%) y del intervalo de variabilidad (2.0-4.0%). **Para 2022**, se prevé en **3.70%** (3.65% estimado en abril), inferior a lo previsto para 2021 (5.02%), pero por arriba de la meta inflacionaria y dentro del intervalo de variabilidad de Banxico.

## Gasto Neto Total, 2021 / Enero - Abril<sup>P</sup>

En los primeros cuatro meses del año, el **Gasto Neto** pagado ascendió a **dos billones 131.9 Mmp**, monto menor en **1.3 Mmp** al calendarizado para el periodo. La diferencia entre el gasto programado y el pagado fue el resultado neto del sobregasto registrado en las erogaciones Programables (0.3%) que fueron neutralizadas por el menor pago en las erogaciones No Programables (-6.0%). Respecto a lo ejercido en el mismo periodo de 2020, el actual ejercicio **resultó 4.2% real superior al registrado en 2020**, influido por el Gasto Programable que fue mayor en 9.7% real.

(Miles de millones de pesos)

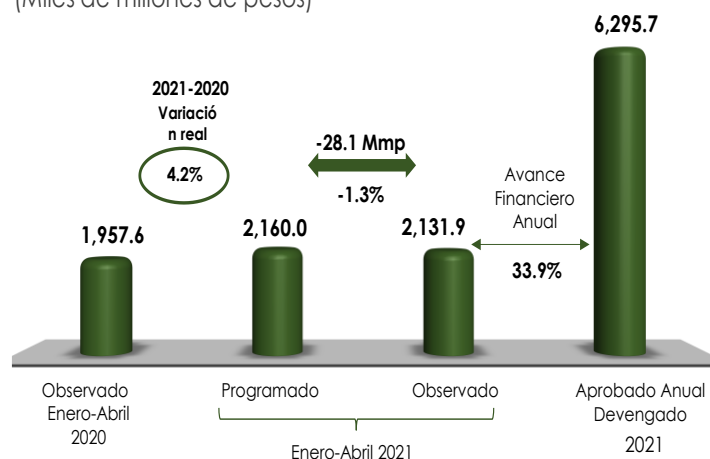

P: cifras preliminares  
 Fuente: Elaborado por el CEFP con cifras de la SHCP.

## Gasto Programable, 2021 / Enero - Abril<sup>P</sup>

La **mayor erogación** registrada en el Gasto Programable (**0.3%**) fue el resultado del mayor gasto en los Ramos Administrativos y EPE que en conjunto ejercieron 62.3 Mmp adicionales al programado, dicho monto fue parcialmente compensado por el menor gasto en los OCPD, Ramos Autónomos y Generales que en suma dejaron sin ejercer 45.3 Mmp. Al comparar el primer cuatrimestre de 2020 y 2021, el Gasto Programable actual fue superior en **9.7 real**; no obstante, al interior de la APF, los Ramos Autónomos ejercieron 8.7% real menos que 2020.

(Miles de millones de pesos)

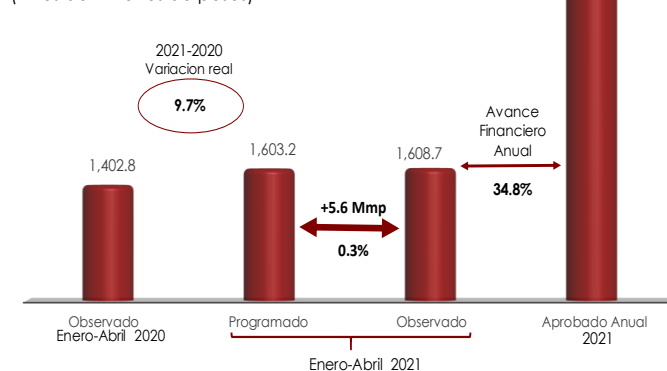

P: Cifras preliminares  
 Fuente: Elaborado por el CEFP con cifras de la SHCP.

## Gasto No Programable, 2021 / Enero - Abril<sup>P</sup>

Entre enero y abril de 2021, el Gasto No Programable pagado resultó menor en 33.8 Mmp al programado (556.8 Mmp). La diferencia entre el aprobado y programado fue resultado del menor pago en **Adefas (-29.9 mmp)** y en el **Costo Financiero (22.8 Mmp)** que fueron parcialmente compensados por la **mayor** distribución de Participaciones entre las Entidades Federativas y Municipios (**5.8 Mmp**). Respecto al Gasto observado en 2020, el actual registró es inferior en 9.8% real, influido por sus tres componentes Adefas -88.2%, Costo Financiero -15.6% y Participaciones -2.2% real.

(Miles de millones de pesos)



P: Cifras preliminares  
 Fuente: Elaborado por el CEFP con cifras de la SHCP.

### 3. Panorama Económico Internacional

#### Estados Unidos: Producción Industrial, 2019 - 2021 / Abril

En el cuarto mes del año, la **producción industrial se incrementó 0.7% respecto al mes previo**. Por sector de actividad, la mayoría presentó crecimiento: la minería (0.7%), las manufacturas (0.4%) y los suministros de energía eléctrica y gas (2.6%); en contraste, la construcción cayó 0.9%. **En comparación con abril de 2020, la industria total repuntó en 16.5%**; los sectores que contribuyeron a este avance fueron: la construcción (16.0%), las manufacturas (23.0%) y los suministros de energía eléctrica y gas (1.9%); por el contrario, la minería continuó reprimida, al caer 2.4%.

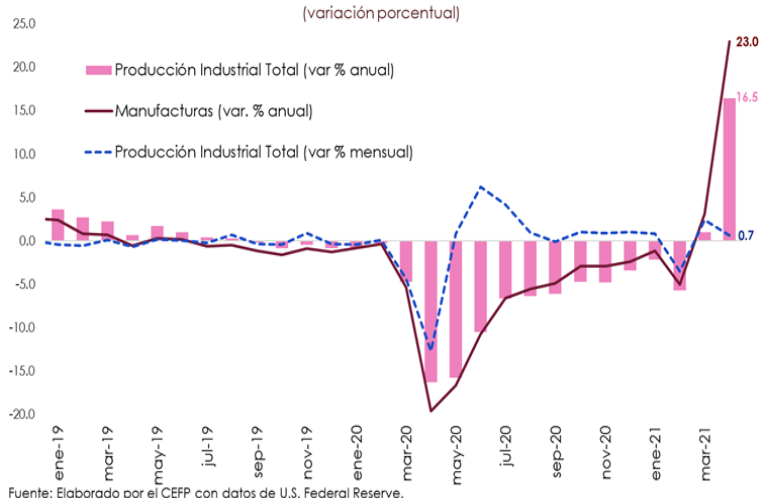

#### Estados Unidos: Índice de Precios al Consumidor, 2015 - 2021 / Mayo

El **Índice de Precios al Consumidor de Estados Unidos, aumentó 0.6% en mayo respecto al mes previo**, resultado de los incrementos de 7.3 y 1.5%, en los precios de los vehículos usados y los servicios de transporte, respectivamente; en tanto que los precios de los alimentos registraron un alza de 0.4%. Eliminando los efectos de los precios de alimentos y energía, la inflación fue de 0.7%. En comparación anual, la inflación aumentó 4.9% en mayo (su mayor nivel desde 2008), ubicándose por arriba del objetivo de inflación promedio de largo plazo, recientemente establecido por la FED. Sin ajuste estacional, la inflación anual fue de 3.8%.

(tasa de variación % anual y mensual, cifras desestacionalizadas)

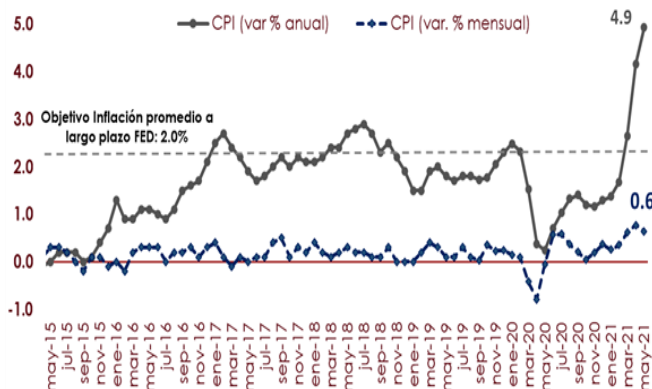

#### Estados Unidos: Solicitudes Iniciales del Seguro de Desempleo, 2019 - 2021 / Junio

Al 5 de junio, el **número de solicitudes iniciales por seguro de desempleo, ajustado estacionalmente, se situó en 376 mil, disminuyendo en 9 mil (-2.34%)** respecto a la semana anterior. El promedio móvil de cuatro semanas (medida menos volátil y considerado un mejor indicador) fue de 402 mil 500, registrando una reducción de 25 mil 500 solicitudes (-5.96%) respecto de la semana anterior. El número de solicitudes por seguro de desempleo fue mayor al esperado por especialistas, quienes proyectaban 370 mil.

(Cifras en miles)

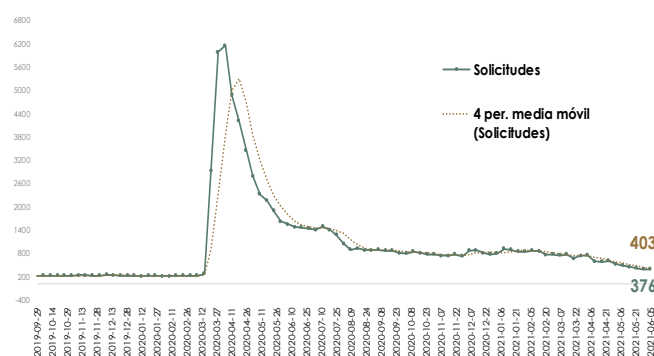



## 4. Agenda Económica Mensual

Lunes	Martes	Miércoles	Jueves	Viernes
<b>Junio 2021</b>				
<b>14</b>	<b>15</b>	<b>16</b>	<b>17</b>	<b>18</b>
	Reservas Internacionales (Banxico)	EEUU: Anuncio de Política Monetaria (FED)	Indicador Oportuno de la Actividad Económica (INEGI)	Oferta y Demanda Global de Bienes y Servicios (INEGI)
	EEUU: Producción Industrial (FED)		EEUU: Solicitudes Iniciales de Desempleo (Departamento de Trabajo)	
	EEUU: Inicia Reunión FED			
<b>21</b>	<b>22</b>	<b>23</b>	<b>24</b>	<b>25</b>
Encuesta Mensual de la Industria Manufacturera (INEGI)	Reservas Internacionales (Banxico)	Indicadores de Empresas Comerciales (INEGI)	Índice Nacional de Precios al Consumidor (INEGI)	Indicador Global de la Actividad Económica (INEGI)
			Indicadores de Ocupación y Empleo (INEGI)	
			Anuncio de Política Monetaria (Banxico)	
			EEUU: Solicitudes Iniciales de Desempleo (Departamento de Trabajo)	
<b>Junio 2021</b>			<b>Julio 2021</b>	
<b>28</b>	<b>29</b>	<b>30</b>	<b>1</b>	<b>2</b>
Balanza Comercial -cifras oportunas- (INEGI-Banxico)	Reservas Internacionales (Banxico)	Informe de Finanzas Públicas (SHCP)	Expectativas Empresariales (INEGI)	Sistema de Indicadores Cíclicos (INEGI)
		Crédito de la Banca Comercial (Banxico)	Confianza Empresarial (INEGI)	
		EEUU: PIB (Oficina de Análisis Económico [BEA])	Pedidos Manufactureros (INEGI)	
			Expectativas de los Especialistas en Economía del Sector Privado (Banxico)	
			Remesas Familiares (Banxico)	
			EEUU: Solicitudes Iniciales de Desempleo (Departamento de Trabajo)	
<b>Julio 2021</b>				
<b>5</b>	<b>6</b>	<b>7</b>	<b>8</b>	<b>9</b>
Indicadores de Confianza del Consumidor (INEGI)	Reservas Internacionales (Banxico)		Índice Nacional de Precios al Consumidor (INEGI)	
	Indicador Mensual del Consumo Privado en el Mercado Interior (INEGI)		Índice Nacional de Precios Productor (INEGI)	
	Indicador Mensual de la Formación Bruta de Capital Fijo (INEGI)		Índice de Precios de la Canasta de Consumo Mínimo (INEGI)	
			Minuta sobre Política Monetaria (Banxico)	
			EEUU: Solicitudes Iniciales de Desempleo (Departamento de Trabajo)	
<b>12</b>	<b>13</b>	<b>14</b>	<b>15</b>	<b>16</b>
Indicador Mensual de la Actividad Industrial (INEGI)	Reservas Internacionales (Banxico)		EEUU: Producción Industrial (FED)	Encuesta Mensual de la Industria Manufacturera (INEGI)
Ventas de la ANTAD	EEUU: Precios al Consumidor (Departamento de Trabajo)		EEUU: Solicitudes Iniciales de Desempleo (Departamento de Trabajo)	

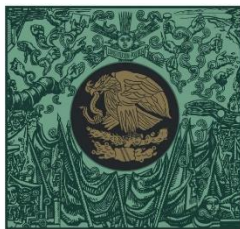

**CÁMARA DE  
DIPUTADOS**  
LXIV LEGISLATURA

**CEFP**  
Centro de Estudios de las Finanzas Públicas



[www.cefp.gob.mx](http://www.cefp.gob.mx)



@CEFP\_diputados



Centro de Estudios de las Finanzas Públicas