



Indicadores Económicos de Coyuntura

28 de febrero de 2023

1. Resumen semanal del 20 al 24 de febrero de 2023

CONTENIDO

1. Resumen Semanal

2. Situación Económica

en México

- Actividad Económica
- Mercado Laboral
- Inflación
- Sector Financiero y Monetario
- Mercado Petrolero
- Sector Externo
- Expectativas Económicas
- Finanzas Públicas

3. Panorama Económico

Internacional

4. Agenda Económica

Indicador	Anterior	Reciente	Variación
Producto Interno Bruto (PIB) Real	1.1% anual IV-Trim-21	3.7% anual IV-Trim-22	+2.6 puntos porcentuales
PIB per cápita	0.1% anual IV-Trim-21	2.9% anual IV-Trim-22	+2.8 puntos porcentuales
Indicador Global de la Actividad Económica (IGAE)	109.73 índice Dic-21	113.08 índice Dic-22	+3.35 puntos (+3.06% anual)
Ingresos de Empresas Comerciales al Menudeo	-0.27% mensual Nov 2022	0.14% mensual Dic 2022	+0.41 puntos porcentuales
Índice Nacional de Precios al Consumidor (INPC)	7.22% anual 1Q. Feb 2022	7.76% anual 1Q. Feb 2023	+0.54 puntos porcentuales
Reservas Internacionales millones de dólares (mdd)	200,689.3 mdd 10-Feb-23	200,374.1 mdd 17-Feb-23	-315.2 mdd
Tipo de Cambio, pesos por dólar (ppd)	18.4142 ppd 17-Feb-23	18.4023 ppd 24-Feb-23	-0.0119 ppd (-0.06%)
Índice S&P/BMV IPC	53,789.64 unidades 17-Feb-23	52,686.24 unidades 24-Feb-23	-1,103.40 unidades (-2.05%)
Precio de la Mezcla Mexicana de Exportación dólares por barril (dpp)	66.68 dpp 17-Feb-23	66.64 dpp 24-Feb-23	-0.04 dpp (-0.06%)
Cuenta corriente	0.4 % del PIB Oct-Dic 2021	1.2 % del PIB Oct-Dic 2022	+0.8 puntos porcentuales
Saldo Histórico de los Requerimientos Financieros del Sector Público Miles de millones de pesos (Mmp)	13,104.0 Mmp Observado Dic-21	14,091.7 Mmp Observado Dic-22	987.7 Mmp (-0.3% real)
Endeudamiento Interno Neto	881.4 Mmp Aprobado Anual 2022	880.9 Mmp Observado Dic-22	Margen de Endeudamiento 0.5 Mmp (0.1%)
Costo Financiero	791.5 Mmp Programado Ene-Dic 2022	815.2 Mmp Observado Ene-Dic 2022	23.8 Mmp (3.0%)
EEUU: Producto Interno Bruto (PIB)	3.2% III-Trim-22	2.7% IV-Trim-22	-0.5 puntos porcentuales
EEUU: Solicitudes Iniciales del Seguro de Desempleo	195 mil solicitudes 4-Feb-23	192 mil solicitudes 11-Feb-23	-3 mil solicitudes (-1.54%)

2. Situación Económica en México

Actividad Económica

Producto Interno Bruto (PIB) Real, 2018 - 2022 / IV Trimestre

El PIB, ajustado por estacionalidad, tuvo un **incremento real trimestral de 0.5%** en el periodo octubre-diciembre de 2022, dato inferior al 0.9% observado en el tercer trimestre, pero superior a lo anticipado por INEGI (0.4%) a finales de enero. En su comparación anual, el PIB tuvo un crecimiento real de 3.7% en el último trimestre de 2022, su séptima expansión después de ocho caídas consecutivas; aumento superior al que tuvo en el mismo lapso de 2021 (1.1%). **En 2022, la actividad económica tuvo una expansión de 3.1%** inferior al 4.9% observado en 2021.

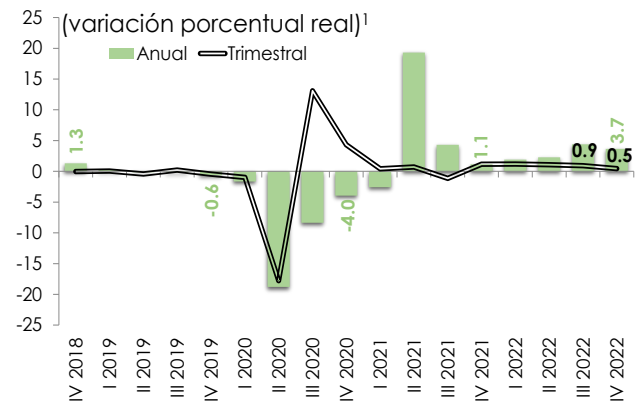

1/ Cifras desestacionalizadas. Debido al método de estimación, al incorporarse nueva información la serie se puede modificar. Año base 2013 = 100. Fuente: Elaborado por el CEFP con datos del INEGI.

PIB per Cápita Real, 2018 - 2022 / IV Trimestre

El PIB per cápita real fue de **146 mil 868.42 pesos en el cuarto trimestre de 2022** (142,763.23 pesos, mismo periodo de 2021), **lo que significó un aumento anual de 2.9%**, su séptima alza después de diez disminuciones sucesivas. La expansión, en el periodo octubre-diciembre de 2022, resultó del efecto combinado del crecimiento del PIB (3.6%), la ampliación de la población total (0.7%) y la elevación de los precios (6.5%); el PIB per cápita real fue equivalente a **11 mil 499.26 dólares**, monto superior al que se obtuvo en el mismo periodo de 2021 (11,177.84 dólares).

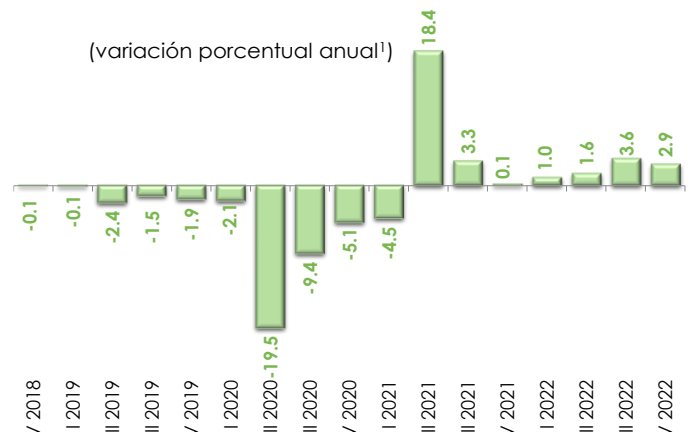

1/ Cifras originales, revisadas a partir del I-Trim-22, preliminares a partir del IV-Trim-22. Año base 2013=100. Encuesta Nacional de Ocupación y Empleo (Nueva edición). Fuente: Elaborado por el CEFP con datos de INEGI.

Indicador Global de la Actividad Económica (IGAE), 2020 - 2022 / Diciembre

En cifras desestacionalizadas, durante diciembre de 2022, el **Indicador Global de la Actividad Económica (IGAE) registró un aumento real mensual de 0.35% respecto a noviembre del mismo año**. Esto se debió a que las actividades primarias, secundarias y terciarias subieron 0.24, 0.67 y 0.30%, respectivamente. En términos anuales, la **Actividad Económica Total registró un incremento real de 3.06% en diciembre de 2022 respecto al mismo mes de 2021**; por componentes del IGAE, las actividades primarias, secundarias y terciarias crecieron 8.04, 3.09 y 2.79%, en ese orden.

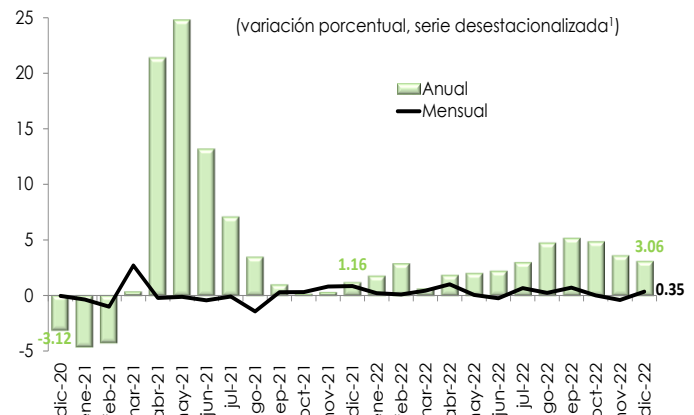

1/ Debido al método de estimación, al incorporarse nueva información la serie se puede modificar. Año base 2013=100. Fuente: Elaborado por el CEFP con datos del INEGI.

Indicadores del Sector Manufacturero, 2021 - 2022 / Diciembre

En diciembre, el **personal ocupado del sector manufacturero aumentó 0.1%** con respecto al mes previo; mientras que, en comparación anual se incrementó **1.6%**. Las **horas trabajadas** escalaron 0.6% con respecto a noviembre; mientras que, en cifras acumuladas para todo 2022 subieron 2.1%. Las **remuneraciones reales por persona ocupada** en comparación mensual crecieron 1.2% y en términos anuales 2.0%.

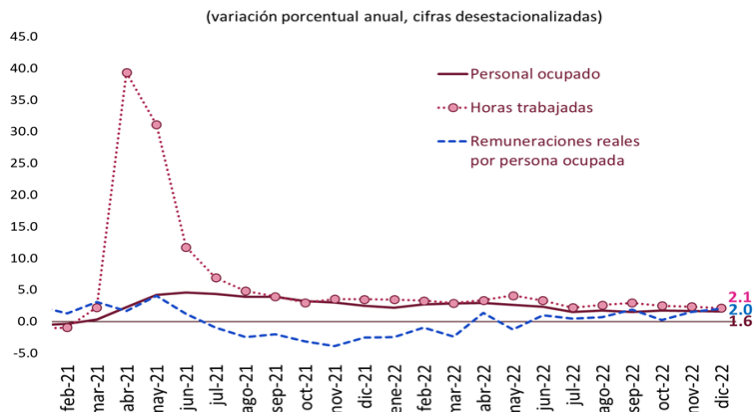

Empresas Comerciales al Menudeo, 2022 / Noviembre - Diciembre

Con cifras ajustadas por estacionalidad, los **ingresos de las empresas comerciales registraron un incremento de 0.14% en diciembre de 2022**, precedidos de una **disminución de 0.27% un mes antes**. En lo que corresponde al personal ocupado, este se amplió 0.07% en diciembre de 2022 (0.16% el mes inmediato anterior). Mientras que las remuneraciones medias experimentaron un aumento de 0.59% en el mes que se reporta, después de descender 0.40% en noviembre de 2022.

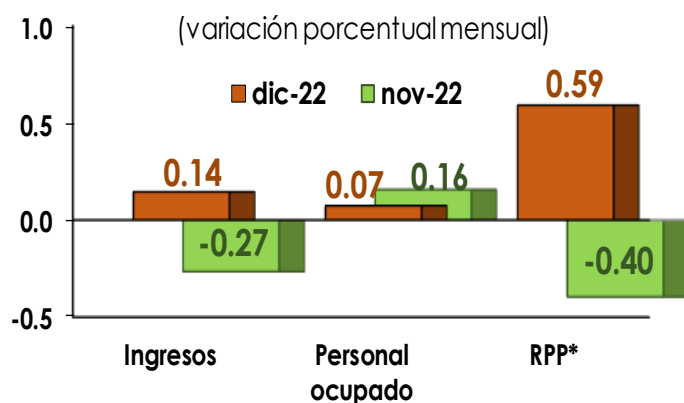

* / RPP: Remuneración promedio por persona.

Fuente: Elaborado por el CEFP con información del INEGI.

Ventas de la ANTAD, 2021 - 2023 / Enero

La **Asociación Nacional de Tiendas de Autoservicio y Departamentales (ANTAD)** informó que, en el primer mes de 2023, las **ventas en comercios afiliados con más de un año de operación (sin incluir nuevas tiendas) tuvieron un alza nominal anual de 10.3%**. Considerando que la inflación general anual fue de 7.91% en enero, las ventas tuvieron **un incremento real anual de 2.21%**. Las ventas se vieron favorecidas por el impulso de la llegada de remesas familiares y la generación de empleos; ello pese a la presión que ejerce el nivel elevado de los precios, la mayor tasa de interés y la elevación en la cantidad de contagios por COVID-19.

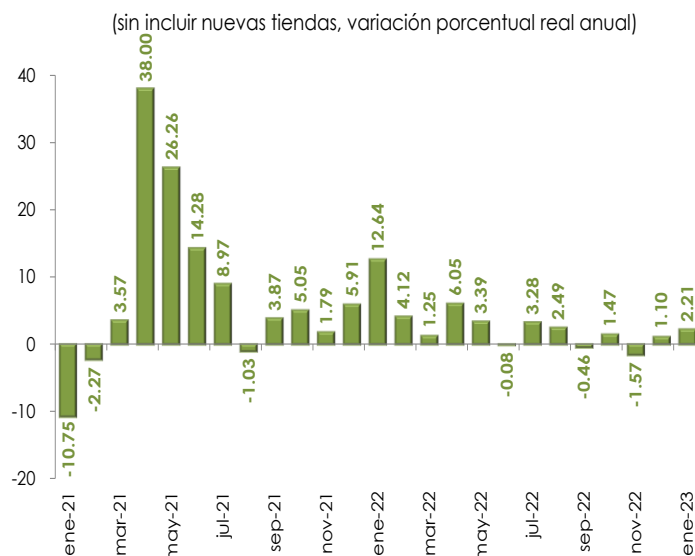

Fuente: Elaborado por el CEFP con datos del ANTAD e INEGI.

Trabajadores Permanentes y Eventuales al IMSS, 2020 - 2023 / Enero

En enero de 2023, el número de Trabajadores Permanentes y Eventuales Urbanos (TPEU), que excluye trabajadores del campo, ascendió a 21 millones 181 mil 885 asegurados, cifra mayor en 76 mil 555 plazas, un incremento de 0.36% respecto al mes inmediato anterior. En comparación con enero de 2022, el número de TPEU en 2023 representó un crecimiento anual de 731 mil 397 asegurados, esto es, un aumento de 3.58%.

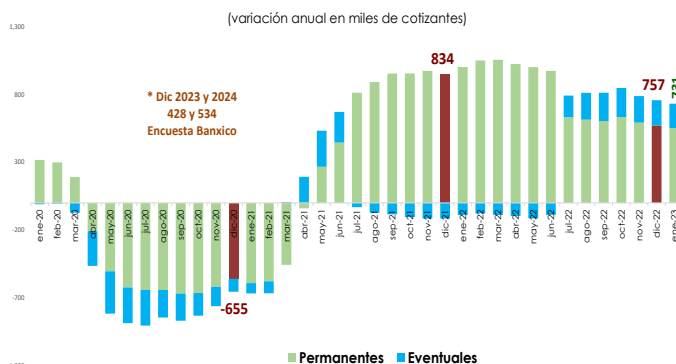

Fuente: Elaborado por el CEFP con datos del IMSS. * Banxico (enero/cierre 2023)

Inflación

Índice Nacional de Precios al Consumidor (INPC)1/, 2021 - 2023 / 1Q. Febrero

Durante la primera quincena de febrero de 2023, la inflación general anual fue de 7.76%, cifra superior al 7.22% observado en la misma quincena de 2022. La variación anual del INPC se situó por arriba del objetivo de inflación establecido por Banxico (3.0%) por 65 periodos consecutivos y 47 quincenas sucesivas por encima del intervalo de variabilidad (2.0-4.0%). Los precios en general presentaron un alza quincenal de 0.30%, cifra menor a la registrada en el mismo periodo de 2022 (0.42%).

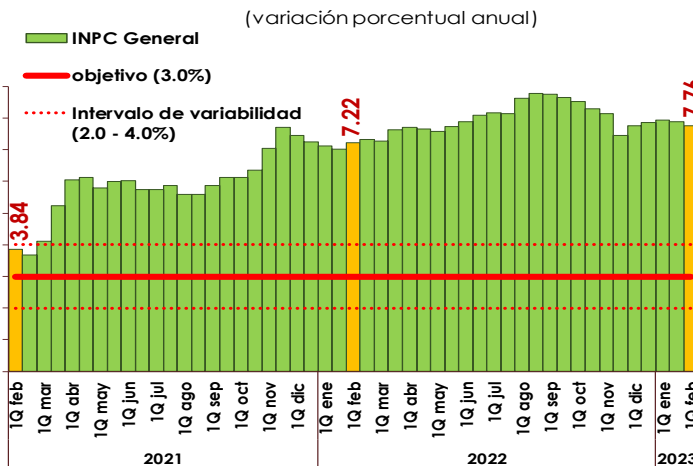

1/ Base segunda quincena de julio 2018 = 100.

Fuente: Elaborado por el CEFP con información del INEGI.

Sector Financiero y Monetario

Reservas Internacionales, 2019 - 2023 / Febrero

Al 17 de febrero, las reservas internacionales cerraron con un saldo de 200 mil 374.1 millones de dólares (mdd), presentando una disminución de 315.2 mdd respecto al 10 de febrero (200,689.3 mdd), de tal modo que acumularon un incremento de 1 mil 279.9 mdd, con relación al cierre de 2022. La variación semanal en la reserva internacional fue resultado, principalmente, del cambio en la valuación de los activos internacionales del Banco Central y otras operaciones.

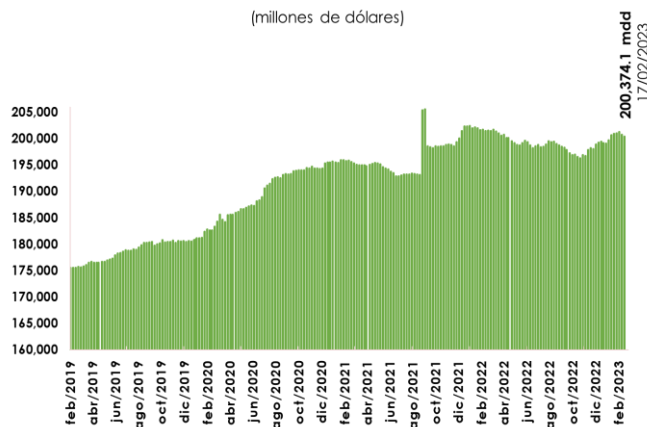

Fuente: Elaborado por el CEFP con información de Banxico.

Tipo de Cambio FIX, 2019 - 2023 / Febrero

Del 17 al 24 de febrero, el **tipo de cambio FIX pasó de 18.4142 a 18.4023 pesos por dólar (ppd), lo que representó una apreciación de 0.06% (-1 centavo) para el peso.** En los primeros 55 días del año, el tipo de cambio FIX se ubica en un promedio de 18.8287 ppd, nivel inferior al observado en el mismo periodo de 2022 (20.4769 ppd), lo que implica una apreciación de 8.05%. La evolución del peso mexicano estuvo relacionada con la expectativa sobre la prolongación de la política monetaria restrictiva por parte del Banco de México, que el pasado 9 de febrero incrementó, en 50 puntos base, su tasa de interés de referencia.



Nota: Con datos al 24 de febrero de 2023.
Fuente: Elaborado por el CEFP con datos del Banxico.

Índice Bolsa Mexicana de Valores (S&P/BMV IPC), 2016 - 2023 / Febrero

Del 17 al 24 de febrero de 2023, el **Índice S&P/BMV IPC presentó un decremento de 2.05% (-1,103.40 unidades) cerrando en 52 mil 686.24 puntos; no obstante, acumula una ganancia de 8.71% (4,222.38 unidades) en lo que va del año.** Cabe destacar que, en el periodo indicado, las plazas bursátiles internacionales registraron movimientos mixtos. El comportamiento semanal de la principal bolsa de valores local se relacionó con una mayor aversión a los activos de riesgo, ante la expectativa de que, se prolongue la política monetaria restrictiva por parte de la Reserva Federal de Estados Unidos (FED).



Nota: Con datos al 24 de febrero de 2023.
Fuente: Elaborado por el CEFP con datos de investing.com

Mercado Petrolero

Precio de la Mezcla Mexicana de Exportación de Petróleo, 2022 - 2023 / Febrero

El 24 de febrero, el **precio promedio ponderado de la Mezcla Mexicana de Exportación se ubicó en 66.64 dólares por barril (dpb), cifra menor en 0.04 dpb (-0.06%) con respecto al 17 de febrero.** En el mismo periodo, el precio del barril de petróleo tipo Brent cerró en 83.22 dólares, lo que significó un ascenso de 0.22 dpb (0.27%). En tanto, el WTI se ubicó en 76.47 dpb, registrando un incremento de 0.13 dpb (0.17%).

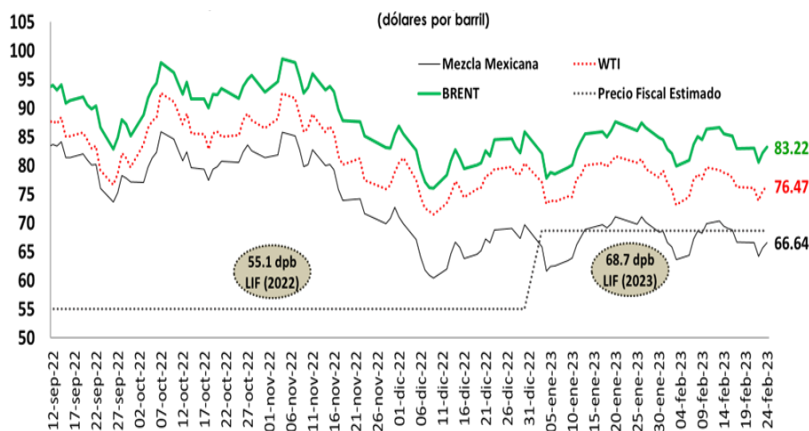

Fuente: Elaborado por el CEFP con base en datos de Pemex e Investing.

Cuenta Corriente de la Balanza de Pagos, 2021 - 2022 / IV Trimestre

En el cuarto trimestre de 2022, la cuenta corriente de la balanza de pagos registró un superávit de 4 mil 576.0 millones de dólares (mdd), equivalente a 1.2% del PIB. Cifra compuesta por un déficit en la balanza de bienes y servicios por 4 mil 287.4 mdd, el déficit en la balanza de ingreso primario por 6 mil 526.5 mdd, así como de un superávit de 15 mil 389.8 mdd en la balanza de ingreso secundario. La cuenta de capital tuvo un déficit de 11.7 mdd. Respecto a la cuenta financiera, esta reportó un préstamo neto, que implicó una salida de recursos por 4 mil 549.8 mdd.

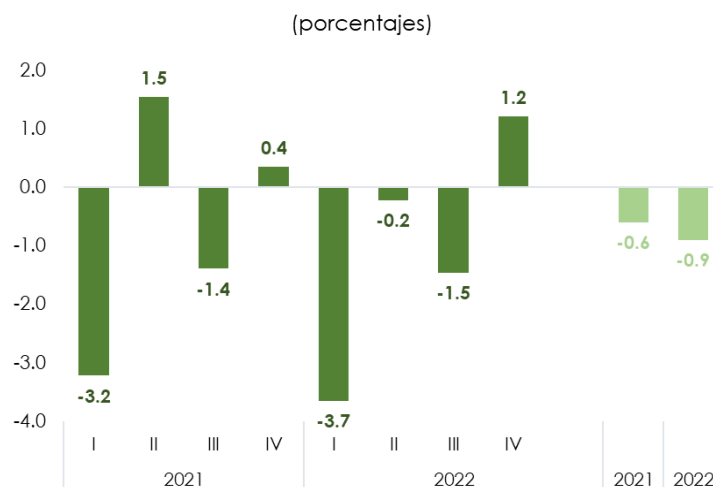

Fuente: Elaborado por el CEFP con datos del Banco de México.

Expectativas Económicas

Encuesta sobre las Expectativas de Especialistas en Economía del Sector Privado, 2023 / Enero

Los especialistas en economía del sector privado consultados por el Banco de México ajustaron al alza su pronóstico de crecimiento real del Producto Interno Bruto (PIB) para 2023, estimando en enero una expansión de la economía mexicana de 1.0%, por arriba de la previsión de 0.92% hecha en diciembre. Sin embargo, redujeron su pronóstico para 2024, al proyectar un avance de 1.68% (1.74% el mes pasado). El sector privado anticipa que la inflación anual al finalizar el 2023 se ubicará en 5.19%, por arriba de la prevista un mes antes (4.99%), pero inferior en 2.83 puntos porcentuales con relación a la observada en diciembre de 2022 (7.82%). Para 2024, se prevé una inflación anual de 3.98% (3.97% en diciembre), por lo que se advierte que la inflación permanecerá por arriba del objetivo del Banco Central (3.0% anual), pero dentro del intervalo de variabilidad de más/menos un punto porcentual alrededor de la meta (2.0-4.0% anual).

Concepto	SHCP ¹	Encuesta de ² :	
		Diciembre 2022	Enero 2023
		2023 ^o	
Crecimiento (var. % anual del PIB)	3.0	0.92	1.00
Inflación (var. % INPC, Dic/ dic)	3.2	4.99	5.19
Tipo de cambio (pesos por dólar, promedio)	20.6	---	---
Tipo de cambio (pesos por dólar, fin de periodo)	20.6	20.63	20.11
Tasa de interés (Cetes 28 días, %, fin de periodo)	8.5	9.99	10.23
Trab. asegurados al IMSS (var. anual/miles de personas)	---	421	428
Tasa de desocupación nacional promedio (% PEA)	---	3.67	3.58
Cuenta Corriente (millones de dólares)	-18,282	-17,923	-16,726
Balance Público (con inversión)³ (% del PIB)	-3.6	-3.54	-3.53
E.U. Crecimiento (var. % anual del PIB)	1.8	0.44	0.68
		2024 ^o	
Crecimiento (var. % anual del PIB)	2.4	1.74	1.68
Inflación (var. % INPC Dic/dic)	3.0	3.97	3.98
Tipo de cambio (pesos por dólar, promedio)	20.7	---	---
Tipo de cambio (pesos por dólar, fin de periodo)	20.7	20.93	20.62
Tasa de interés (Cetes 28 días, %, fin de periodo)	7.5	8.10	8.31
Trab. asegurados al IMSS (var. anual/miles de personas)	---	552	534
Tasa de desocupación nacional promedio (% PEA)	---	3.7	3.57
Cuenta Corriente (millones de dólares)	-12,547	-19,535	-18,277
Balance Público (con inversión)³ (% del PIB)	-2.2	-3.52	-3.37
E.U. Crecimiento (var. % anual del PIB)	2.0	1.5	1.42

e/ Estimado.

1/ SHCP, CGPE-23

2/ Encuesta sobre las Expectativas de los Especialistas en Economía del Sector Privado de Diciembre 2022 y Enero 2023, Banxico.

3/ En el caso de la Encuesta, déficit económico como porcentaje del PIB.

Fuente: Elaborado por el CEFP con información de la SHCP y Banxico.

Componentes de la Deuda Pública, 2021 - 2022 / Diciembre

Al 31 de diciembre, el Saldo Histórico de los Requerimientos Financieros del Sector Público ascendió a 14 billones 91.7 Mmp, lo que implicó un incremento de 987.7 Mmp (-0.3% a valor real), respecto al saldo de diciembre de 2021. Por su parte, la Deuda Neta del Sector Público, se situó en 14 billones 072.0 Mmp, manteniéndose sin cambios en términos reales. En tanto, la Deuda Neta del Gobierno Federal se ubicó en 11 billones 493.2 Mmp, con un incremento real de 2.5%.

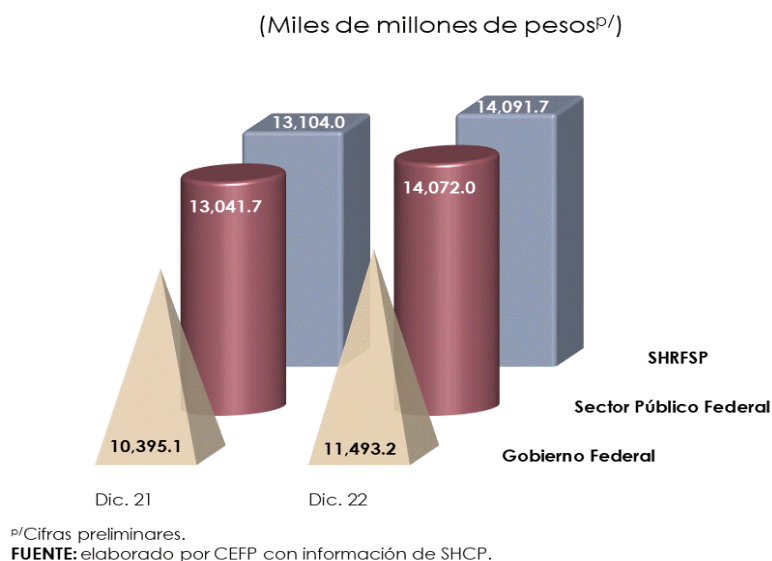

Endeudamiento Neto del Sector Público Federal, 2022 / Diciembre

Durante 2022, el Endeudamiento Interno Neto observado se ubicó en 880.9 Mmp, por lo que representó 99.9% del monto aprobado (881.4 Mmp). A su interior, en línea con la política de deuda, el de corto plazo registró un desendeudamiento por 223.8 Mmp. Asimismo, el endeudamiento externo neto se ubicó en 0.3 mil millones de dólares (Mmd), e implicó un avance de 3.9% del techo de endeudamiento aprobado en 6.5 Mmd, registrando un desendeudamiento de largo plazo por 0.2 Mmd.

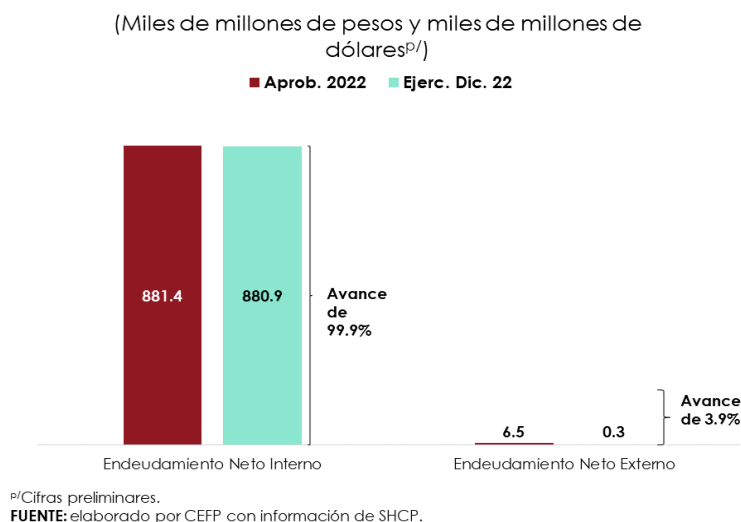

Costo Financiero de la Deuda, 2021 - 2022 / Diciembre

El Costo Financiero del Sector Público ascendió a 815.2 Mmp, cifra superior en 23.8 Mmp (3.0 %) al monto programado. En su comparativo anual, muestra un incremento real de 10.0% respecto a igual periodo de 2021 (686.7 Mmp), resultado de la implementación de estrategias activas para mejorar el perfil de vencimiento. Al cierre de diciembre de 2022, se ejerció 103.0% del presupuesto anual aprobado.

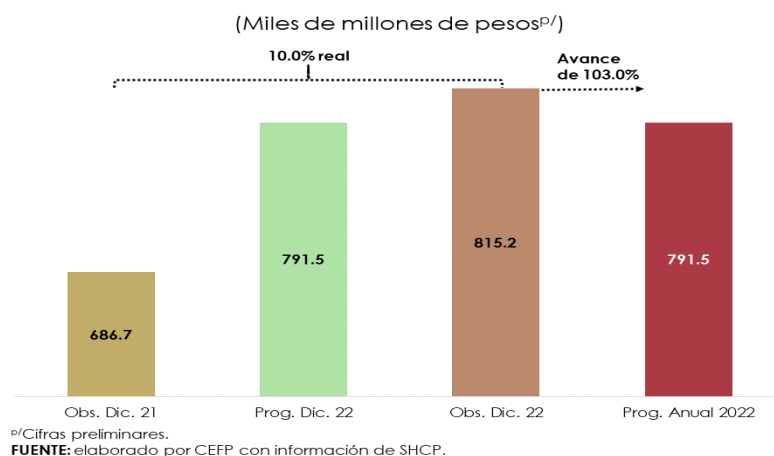

3. Panorama Económico Internacional

Estados Unidos: Producto Interno Bruto, 2019 - 2022 / IV Trimestre

El **Producto Interno Bruto (PIB)** de Estados Unidos registró un ascenso de **2.7%** en la segunda estimación para el cuarto trimestre de 2022, mostrando un menor dinamismo, después de haber crecido **3.2%** en el tercer trimestre del mismo año. Los componentes del PIB que mostraron los principales cambios en la segunda estimación fueron: el consumo privado a la baja, de 2.1 a 1.4% y una revisión al alza de la inversión fija no residencial de 0.7 a 3.3% para el mismo periodo de revisión.

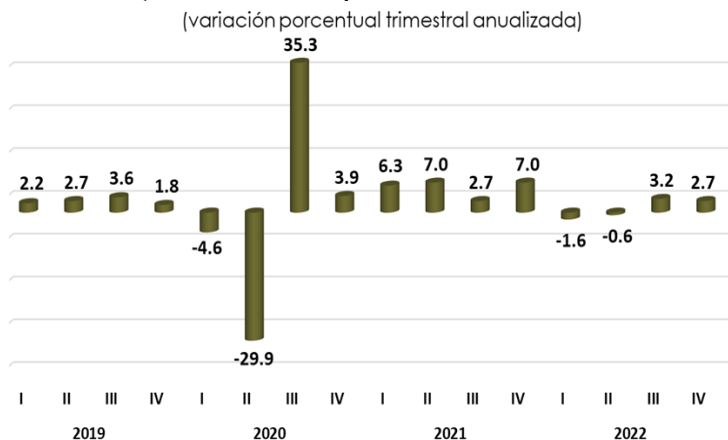

Fuente: Elaborado por el CEFP con datos de U.S. Bureau of Economic Analysis.

Estados Unidos: Producción Industrial, 2021 - 2023 / Enero

En el primer mes de 2023, la **producción industrial registró nulo crecimiento respecto a diciembre**. Por sector de actividad, tanto la construcción como la producción manufacturera y la minería aumentaron en 0.8%, 1.0% y 2.0%, respectivamente; en contraste, los suministros de energía eléctrica y gas cayeron en 9.9%. **En comparación con enero de 2022, la industria total creció 0.8%**; los sectores que mostraron resultados positivos fueron: la producción manufacturera y la minería en 0.3 y 8.6%, en el mismo orden; por el contrario, la construcción y los suministros de energía eléctrica y gas descendieron en 0.4 y 8.9%, correspondientemente.

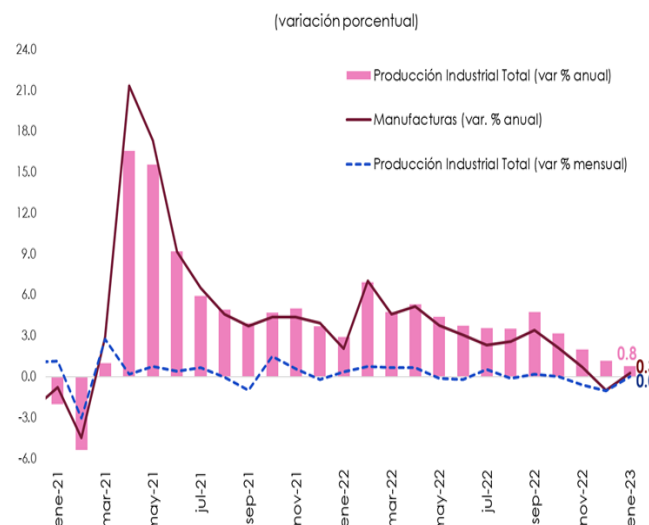

Fuente: Elaborado por el CEFP con datos de U.S. Federal Reserve.

Estados Unidos: Solicitudes Iniciales del Seguro de Desempleo, 2021 - 2023 / Febrero

Al 18 de febrero, el **número de solicitudes iniciales por seguro de desempleo, ajustado estacionalmente, se situó en 192 mil, disminuyendo en tres mil reclamaciones, lo que significó un decremento de 1.54% respecto a la semana anterior**. El promedio móvil de cuatro semanas (medida menos volátil y considerado un mejor indicador) fue de 191 mil 250, registrando un incremento de un mil 500 solicitudes, un aumento de 0.79%, con relación a la semana previa. El número de solicitudes por seguro de desempleo fue menor al esperado por especialistas, quienes proyectaban 200 mil.

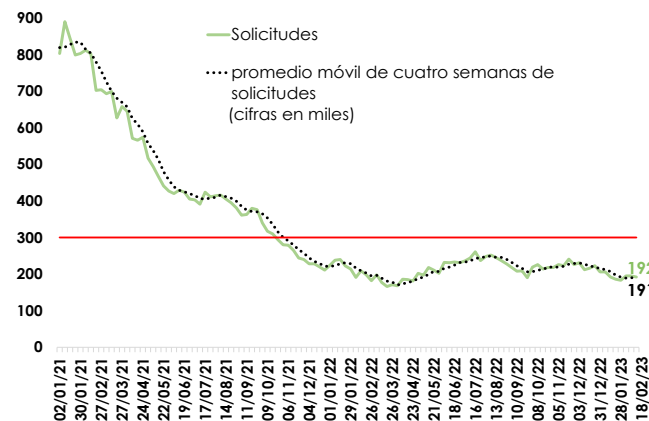

Fuente: Elaborado por el CEFP con datos del U.S. Department of Labor.

4. Agenda Económica Mensual

Lunes	Martes	Miércoles	Jueves	Viernes
Febrero 2023				
27	28	1 de marzo	2 de marzo	3 de marzo
Balanza Comercial. (INEGI-Banxico)	Crédito de la Banca Comercial (Banxico)	Confianza Empresarial (INEGI)	Sistema de Indicadores Cíclicos (INEGI)	
Reservas Internacionales (Banxico)		Pedidos Manufactureros (INEGI)	Informe de Finanzas Públicas (SHCP)	
		Expectativas Empresariales (INEGI)	Expectativas de los Especialistas en Economía del Sector Privado (Banxico)	
		Remesas Familiares (Banxico)	EEUU: Solicitudes Iniciales de Desempleo (Departamento de Trabajo)	
Marzo 2023				
6	7	8	9	10
Indicador Mensual de la Formación Bruta de Capital Fijo (INEGI)	Indicadores de Confianza del Consumidor (INEGI)		Índice Nacional de Precios al Consumidor (INEGI)	
Indicador Mensual del Consumo Privado en el Mercado Interior (INEGI)	Reservas Internacionales (Banxico)		Índice Nacional de Precios Productor (INEGI)	
Puestos de Trabajo afiliados al Instituto Mexicano del Seguro Social (IMSS)			Índice de Precios de la Canasta de Consumo Mínimo (INEGI)	
			EEUU: Solicitudes Iniciales de Desempleo (Departamento de Trabajo)	
13	14	15	16	17
Indicador Mensual de la Actividad Industrial (INEGI)	Indicadores del Sector Manufacturero (INEGI)		EEUU: Solicitudes Iniciales de Desempleo (Departamento de Trabajo)	EEUU: Producción Industrial (Oficina de Análisis Económico [BEA])
Ventas de la ANTAD	Reservas Internacionales (Banxico)			
	EEUU: Precios al Consumidor (Departamento de Trabajo)			
20	21	22	23	24
	Indicadores de Establecimientos IMMEX (INEGI).	Oferta y Demanda Global de Bienes y Servicios 4to. Trim. (INEGI)	Indicadores de Empresas Comerciales (INEGI)	Indicador Global de la Actividad Económica (INEGI)
	Indicador Oportuno de la Actividad Económica (INEGI)	Indicador Trimestral del Ahorro Bruto (ITAB) 4to. Trim. (INEGI)	Índice Nacional de Precios al Consumidor (INEGI)	
	Reservas Internacionales (Banxico)	EEUU: Anuncio de Política Monetaria (FED)	EEUU: Solicitudes Iniciales de Desempleo (Departamento de Trabajo)	
	Población derechohabiente adscrita (IMSS)			
	EEUU: Inicia Reunión FED			
27	28	29	30	31
Balanza Comercial. (INEGI-Banxico)	Reservas Internacionales (Banxico)		Anuncio de Política Monetaria (Banxico)	Indicadores de Ocupación y Empleo (INEGI)
			Informe de Finanzas Públicas (SHCP)	Crédito de la Banca Comercial (Banxico)
			EEUU: Solicitudes Iniciales de Desempleo (Departamento de Trabajo)	



www.cefp.gob.mx



[@CEFP_diputados](https://www.facebook.com/CEFP_diputados)



[@CEFP_diputados](https://twitter.com/CEFP_diputados)