

2. Situación Económica en México

Actividad Económica

Actividad Industrial, 2022 - 2023 / Junio

En junio, la **producción industrial aumentó 0.6% con respecto al mes inmediato anterior**. Por componentes, la mayoría ascendieron: las industrias manufactureras (0.2%), la generación de electricidad, gas y agua (0.9%) y la construcción (2.2%); en tanto, la minería se mantuvo sin cambios. En comparación con respecto al sexto mes de 2022, la industria total avanzó 3.6%. En el primer semestre de 2023, la industria total incrementó 2.5% con respecto al mismo periodo del año anterior.

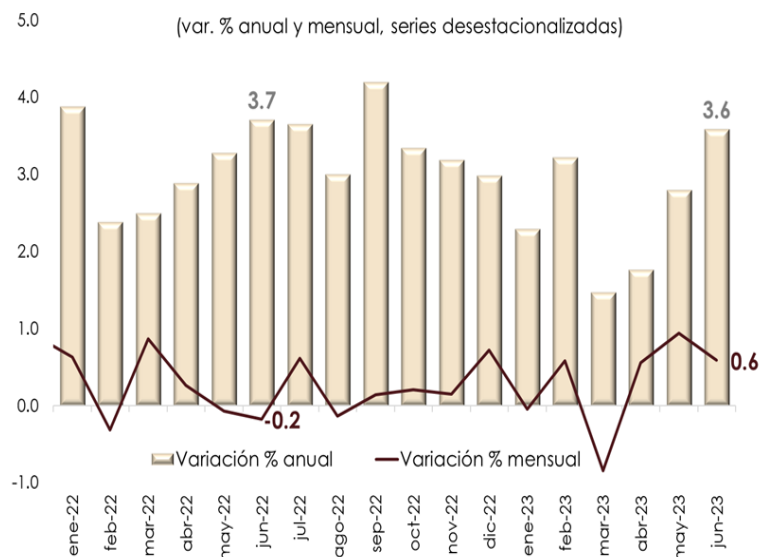

Fuente: Elaborado por el CEFP con datos del INEGI.

Indicadores del Sector Manufacturero, 2022 - 2023 / Junio

En junio, el **personal ocupado** del sector manufacturero aumentó 0.3% con respecto al mes inmediato anterior; asimismo, en su comparación anual ascendió 0.4%. Las **horas trabajadas** subieron 0.6% con respecto a mayo y en 0.3% con relación a junio del año anterior. Las **remuneraciones reales** por persona ocupada en comparación mensual cayeron 0.1%, en tanto que, en términos anuales se intensificaron en 4.5%.

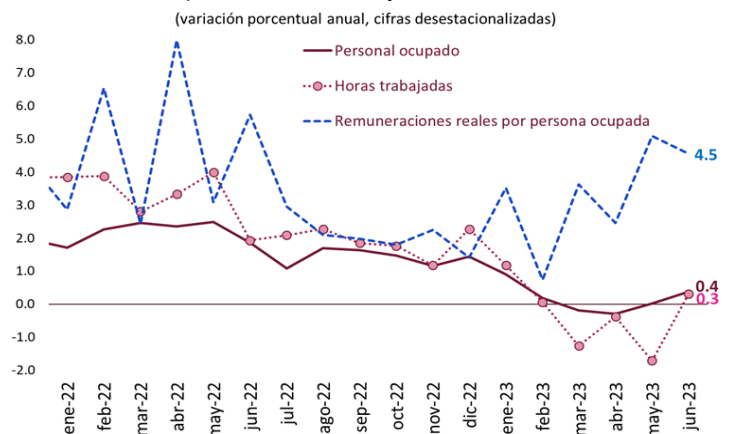

Fuente: Elaborado por el CEFP con datos del INEGI.

Empresas Comerciales al Menudeo, 2023 / Mayo - Junio

En **junio de 2023**, con cifras ajustadas por estacionalidad: los **ingresos de las empresas comerciales al menudeo aumentaron 2.27%**, después de disminuir 0.47% un mes antes; el **personal ocupado incrementó 0.90%** (0.08% en mayo de 2023); y, las **remuneraciones medias bajaron 0.04%**, cuando un periodo antes habían subido 0.49%.

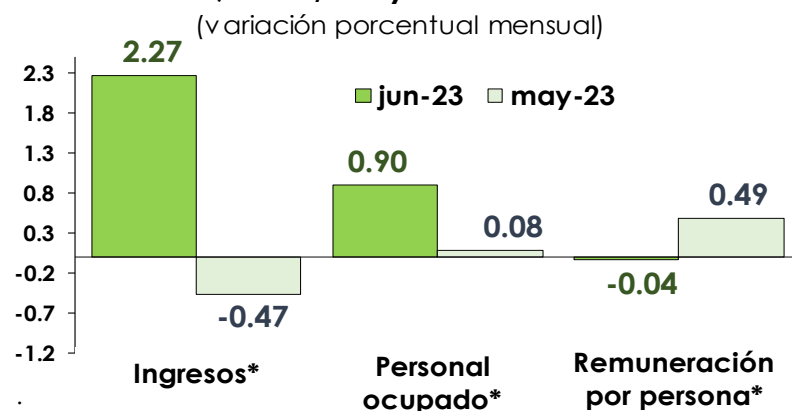

*Cifras ajustadas por estacionalidad, 2018=100.

Fuente: elaborado por el CEFP con información del INEGI.

Trabajadores Permanentes y Eventuales al IMSS¹, 2021 - 2023 / Julio

En julio, el número de Trabajadores Permanentes y Eventuales Urbanos (TPEU), que excluye trabajadores del campo, registró una variación de 13 mil 581 puestos laborales con relación a junio; los trabajadores permanentes disminuyeron en 11 mil 092, mientras que, los eventuales urbanos aumentaron en 24 mil 673. En comparación con julio de 2022, el número de TPEU, en 2023, tuvo un incremento anual de 3.84% de cotizantes (802,191 empleos formales) con relación al mismo mes de 2022 (791,314 empleos).

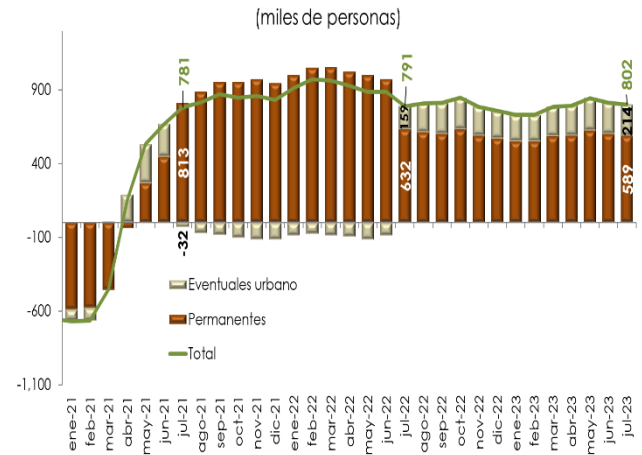

1/ Excluye trabajadores eventuales del campo.
Fuente: Elaborado por el CEFP con datos del IMSS.

Inflación

Índice Nacional de Precios al Consumidor (INPC)¹, 2021 - 2023 / Julio

En julio de 2023, los precios al consumidor aumentaron 4.79% anual (8.15% en julio de 2022), por arriba de lo previsto por el Sector Privado (4.77%); no obstante, suman 6 periodos consecutivos a la baja. En el mismo mes, los precios al consumidor avanzaron 0.48% a tasa mensual (0.74% doce meses atrás), cifra mayor a la pronosticada por el sector privado (0.47%).

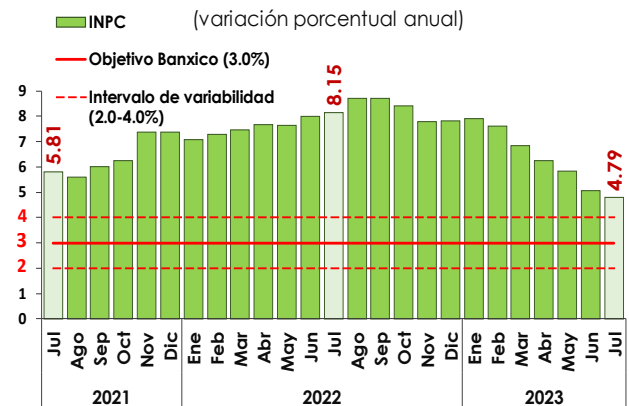

1/ Base segunda quincena de julio de 2018=100.
Fuente: elaborado por el CEFP con información del INEGI.

Sector Financiero y Monetario

Reservas Internacionales, 2019 - 2023 / Agosto

Al 11 de agosto, las reservas internacionales cerraron con un saldo de 203 mil 860.6 millones de dólares (mdd), presentando una disminución de 28.0 mdd respecto al 4 de agosto (203,888.6 mdd), su tercera reducción consecutiva. Empero, acumularon un incremento de 4 mil 766.4 mdd, con relación al cierre de 2022. La variación semanal en la reserva internacional fue resultado, principalmente, del cambio en la valuación de los activos internacionales del Banco Central.

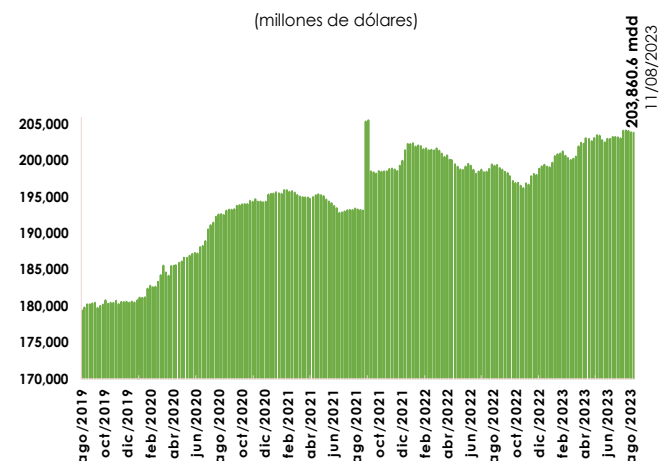

Fuente: Elaborado por el CEFP con información de Banxico.

Tipo de Cambio FIX, 2019 - 2023 / Agosto

Del 11 al 18 de agosto, el **tipo de cambio FIX pasó de 17.0045 a 17.0477 pesos por dólar (ppd), lo que representó una depreciación de 0.25% (4 centavos) para el peso.** En lo que va del año, el tipo de cambio FIX se ubica en un promedio de 17.9017 ppd, nivel inferior al observado en el mismo periodo de 2022 (20.3023 ppd), lo que implicó una apreciación de 11.82%. La evolución del peso mexicano estuvo relacionada con el alza en la expectativa de otro aumento en la tasa de interés, por parte de la Reserva Federal de Estados Unidos (EE.UU.), tras la publicación de datos laborales sólidos.



Nota: Con datos al 11 de agosto de 2023.

Fuente: Elaborado por el CEFP con datos del Banxico.

Índice Bolsa Mexicana de Valores (S&P/BMV IPC), 2018 - 2023 / Agosto

En la semana del 11 al 18 de agosto, el **Índice S&P/BMV IPC presentó un decremento de 0.09% (-47.77 unidades) cerrando en 53 mil 194.39 puntos, registrando su tercera semana con retroceso; empero, acumula una ganancia de 9.76% (4,730.53 unidades) en lo que va del año.** El comportamiento de la principal bolsa de valores local se relacionó con el aumento de la expectativa de que las tasas de interés en EE.UU podrían mantenerse altas por más tiempo de lo esperado, tras darse a conocer las minutas de la última reunión de política monetaria de la Reserva Federal (FED).



Nota: Con datos al 18 de agosto de 2023.

Fuente: Elaborado por el CEFP con datos de investing.com

Mercado Petrolero

Precio de la Mezcla Mexicana de Exportación de Petróleo, 2023 / Enero - Agosto

El 18 de agosto, el **precio promedio ponderado de la Mezcla Mexicana de Exportación se ubicó en 77.74 dólares por barril (dpb), cifra menor en 2.08 dpb (-2.61%) con respecto al 11 de agosto.** En el mismo periodo, el precio del barril de petróleo tipo Brent cerró en 84.80 dólares, lo que significó una caída de 2.01 dpb (-2.32%). En tanto, el WTI se ubicó en 81.25 dpb, registrando un decremento de 1.94 dpb (-2.33%).

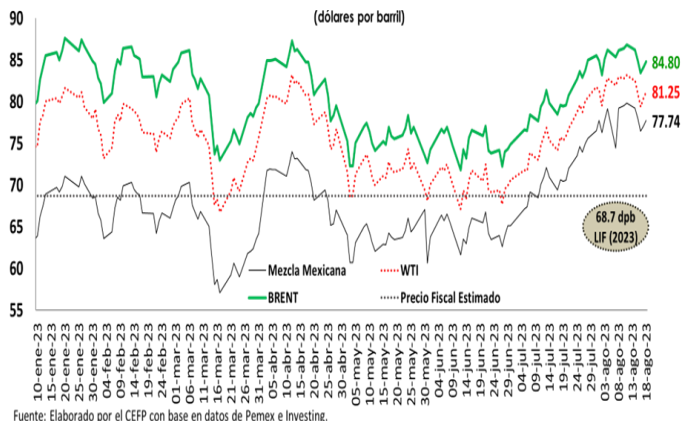

Fuente: Elaborado por el CEFP con base en datos de Pemex e Investing.

Inversión Extranjera Directa (IED), 2022 - 2023 / Enero - Junio¹

Al primer semestre de 2023, la IED realizada y notificada ascendió a 29 mil 041 mdd, lo que representó un incremento de 5.6% respecto al mismo periodo de 2022 (27,512 mdd). Por tipo de inversión, la mayor parte correspondió a la reinversión de utilidades (78%); seguida por las cuentas entre compañías (15%); y, nuevas inversiones (7%). Por sector: el 57% de la IED se dirigió a las manufacturas; 27% a servicios financieros; 5% al alojamiento temporal; 3% a la minería y 2% a la construcción. El restante 6% se dispuso a otros sectores.

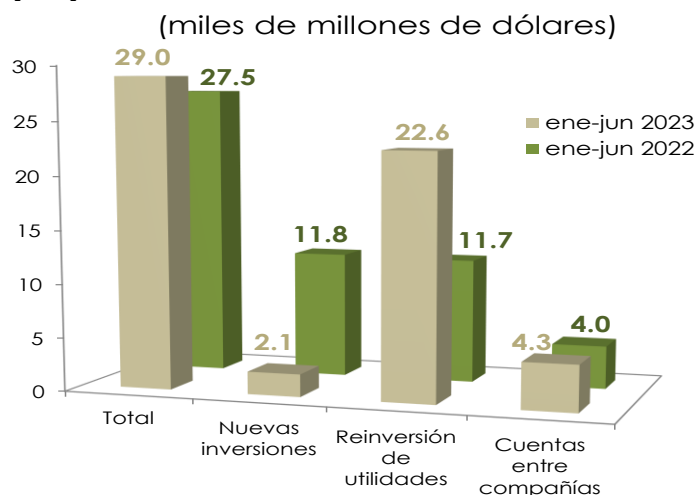

1/ Inversión Extranjera Directa realizada y notificada entre el 1 de enero y el 30 de junio de cada año. La suma de los parciales puede diferir del total debido al redondeo. Fuente: Elaborado por el CEFP con datos de la Secretaría de Economía, Dirección General de Inversión Extranjera.

Expectativas Económicas

Encuesta sobre las Expectativas de Especialistas en Economía del Sector Privado, 2023 / Julio

En julio de 2023, los especialistas en economía del sector privado, consultados por el Banco de México, pronostican que **la economía mexicana crecerá 2.59% en 2023 y 1.49% para 2024** (2.26 y 1.57% en ese orden, estimados un mes antes). Asimismo, anticipan que **la inflación anual al finalizar 2023 será 4.63% y, al término de 2024, de 3.98%** (4.70 y 4.01% respectivamente, en junio de 2023); ambas previsiones ubican a la inflación por arriba del objetivo del Banco Central (3.0% anual), pero dentro del intervalo de variabilidad (2.0-4.0% anual) hasta 2024.

Concepto	Pre-criterios ¹	Encuesta de ² :	
		Junio 2023	Julio 2023
2023^e			
Crecimiento (var. % anual del PIB)	3.0	2.26	2.59
Inflación (var. % INPC, Dic/ dic)	5.0	4.70	4.63
Tipo de cambio (pesos por dólar, promedio)	18.9	-	-
Tipo de cambio (pesos por dólar, fin de periodo)	19.1	18.37	17.96
Tasa de interés (Cetes 28 días, %, fin de periodo)	11.3	11.1	11.09
Trab. asegurados al IMSS (var. anual/miles de personas)	---	616	654
Tasa de desocupación nacional promedio (% PEA)	---	3.14	3.13
Cuenta Corriente (millones de dólares)	-13,013	-16,597	-16,589
Balance Público (con inversión) ³ (% del PIB)	-3.7	-3.68	-3.66
E.U. Crecimiento (var. % anual del PIB)	1.5	1.31	1.55
2024^e			
Crecimiento (var. % anual del PIB)	3.0	1.57	1.49
Inflación (var. %, INPC Dic/dic)	4.0	4.01	3.98
Tipo de cambio (pesos por dólar, promedio)	19.2	-	-
Tipo de cambio (pesos por dólar, fin de periodo)	19.3	19.22	18.93
Tasa de interés (Cetes 28 días, %, fin de periodo)	8.5	8.54	8.44
Trab. asegurados al IMSS (var. anual/miles de personas)	---	543	550
Tasa de desocupación nacional promedio (% PEA)	---	3.36	3.39
Cuenta Corriente (millones de dólares)	-12,774	-17,463	-17,771
Balance Público (con inversión) ³ (% del PIB)	-2.7	-3.57	-3.57
E.U. Crecimiento (var. % anual del PIB)	1.2	0.96	0.88

*e/ Estimado.

1/ SHCP, Documento Relativo al Artículo 42 (Pre-Criterios), marzo 31, 2023.

2/ Banxico. Encuesta sobre las Expectativas de los Especialistas en Economía del Sector Privado de junio y julio 2023.

3/ En el caso de la Encuesta, déficit económico como porcentaje del PIB.

Fuente: Elaborado por el CEFP con información de la SHCP y Banxico.

Componentes de la Deuda Pública, 2022 - 2023 / Junio

Al 30 de junio de 2023, el Saldo Histórico de los Requerimientos Financieros del Sector Público ascendió a 14 billones 60.7 Mmp, lo que implicó un incremento de 813.5 Mmp (-0.4% a valor real), respecto al saldo registrado en igual mes de 2022. Por su parte, la Deuda Neta del Sector Público se ubicó en 14 billones 189.4 Mmp, con un incremento real de 0.4%. En tanto que, la Deuda Neta del Gobierno Federal se situó en 11 billones 919.0 Mmp, con un aumento de 4.9% real.

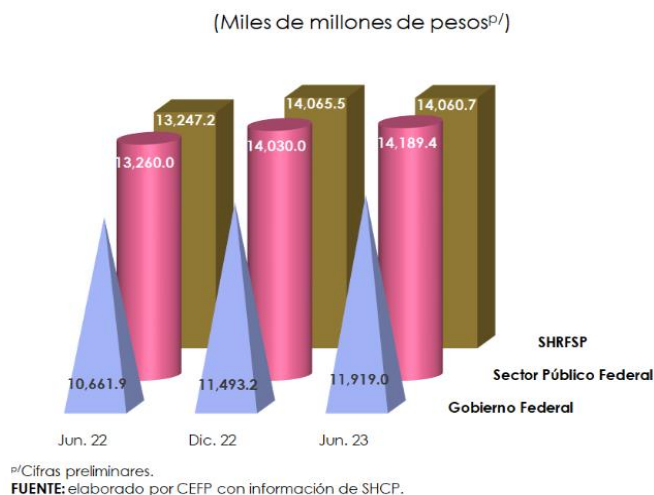

Endeudamiento Neto del Sector Público Federal, 2023 / Enero - Junio

Al cierre de junio de 2023, el Endeudamiento Interno Neto se ubicó en 864.2 Mmp, cifra que representó 74.1% del monto aprobado para este año (1,209.8 Mmp). Dentro de este, el de corto plazo se situó en 292.2 Mmp. Asimismo, el endeudamiento externo neto se situó en 2.4 mil millones de dólares (Mmd), para un avance de 39.1% con relación al techo de endeudamiento autorizado (6.0 Mmd), registrándose a su interior, un endeudamiento de corto plazo de 0.1 Mmd.

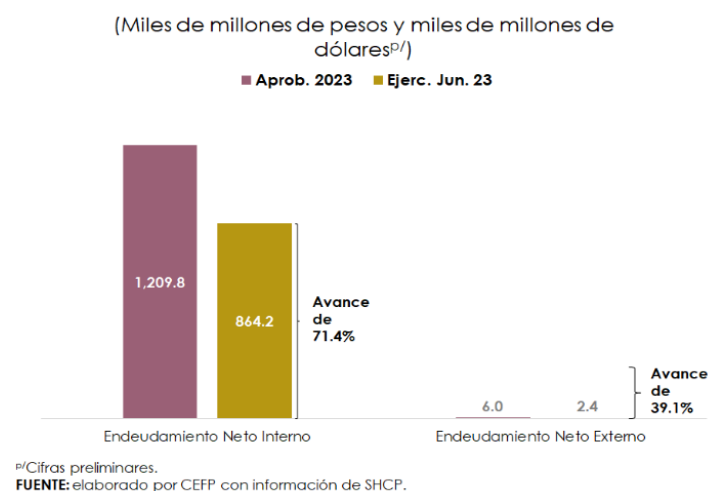

Costo Financiero de la Deuda, 2022 - 2023 / Enero - Junio

El Costo Financiero acumulado del Sector Público ascendió a 553.3 Mmp, cifra superior al monto programado para el periodo en 0.6 Mmp (0.1%). En su comparativo anual, muestra un incremento real de 34.0% respecto al observado en el mismo periodo de 2022 (387.3 Mmp), ocasionado por el incremento en las tasas de interés. Al cierre de junio de 2023, se ejerció 51.3% del presupuesto anual aprobado.

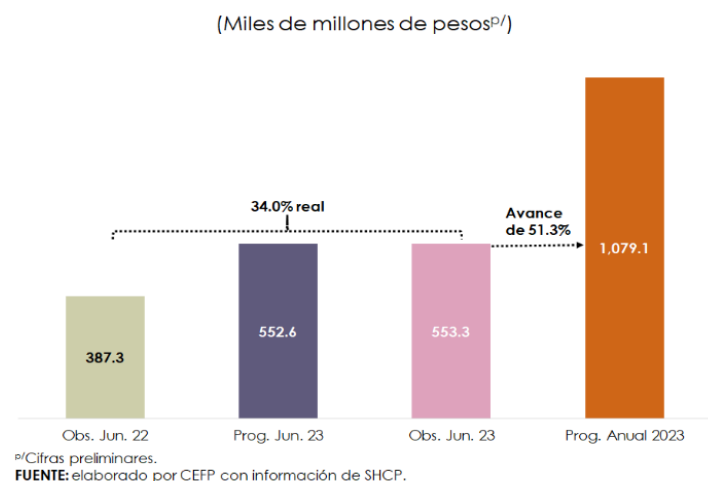

3. Panorama Económico Internacional

Estados Unidos: Producción Industrial, 2021 - 2023 / Julio

En julio de 2023, la **producción industrial incrementó 1.0% con respecto al mes inmediato anterior**. Por sector de actividad, la minería y las manufacturas aumentaron, ambas en 0.5%; asimismo, los suministros de energía eléctrica y gas ascendieron en 5.4%; en contraste, la construcción descendió 0.2%. **En comparación con julio de 2022, la industria total descendió 0.2%.**

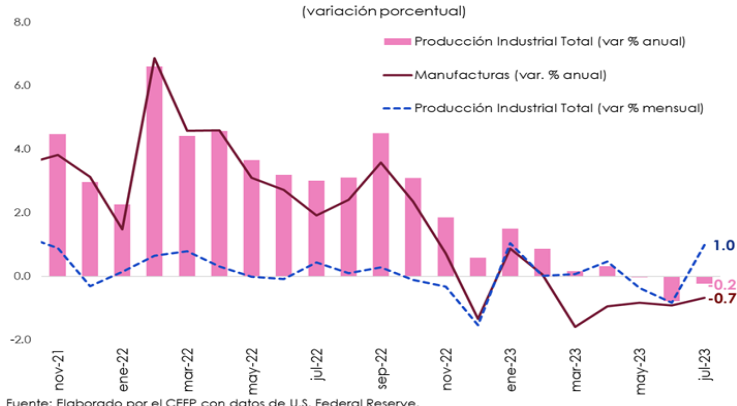

Fuente: Elaborado por el CEFP con datos de U.S. Federal Reserve.

Estados Unidos: Índice de Precios al Consumidor, 2019 - 2023 / Julio

Con datos ajustados estacionalmente, el Índice de Precios al Consumidor de EE.UU. aumentó 0.2% en julio respecto al mes previo, resultado de los incrementos de 0.5, 0.4 y 0.3%, en los índices de productos de atención médica, vivienda y servicios de transporte, respectivamente. Por su parte, el índice de energía subió 0.1%; mientras que, los precios de los alimentos se elevaron 0.2% durante julio. En comparación anual, la inflación aumentó 3.3% en julio, ubicándose por arriba del objetivo de inflación promedio de largo plazo, establecido por la FED en 2.0%.

(tasa de variación % anual y mensual, cifras desestacionalizadas)

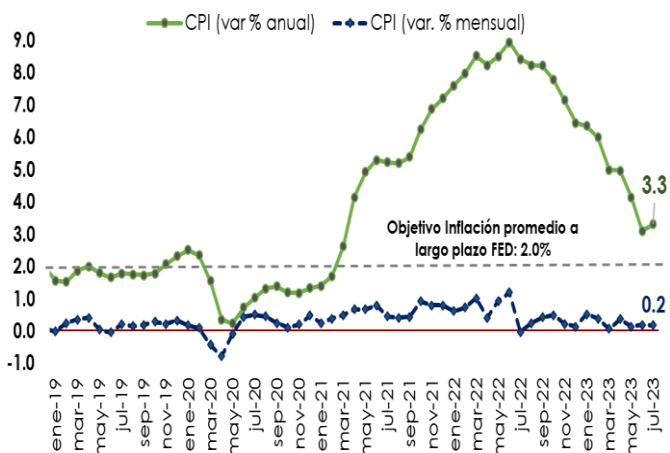

Fuente: Elaborado por el CEFP con datos del U.S. Bureau of Labor Statistics.

Estados Unidos: Solicitudes Iniciales del Seguro de Desempleo, 2021 - 2023 / Agosto

Al 12 de agosto, **el número de solicitudes iniciales por seguro de desempleo en EE.UU., ajustado estacionalmente, se situó en 239 mil, disminuyendo en 11 mil reclamaciones, lo que significó un descenso de 4.40% respecto a la semana previa (250 mil)**. Asimismo, el nivel de solicitudes por seguro de desempleo estuvo por debajo de lo esperado por especialistas, quienes proyectaban 240 mil. El promedio móvil de cuatro semanas (medida menos volátil y considerado un mejor indicador) se ubicó en 234 mil reclamaciones, lo que representa un incremento de 1.19% respecto al número de la semana previa (232 mil).

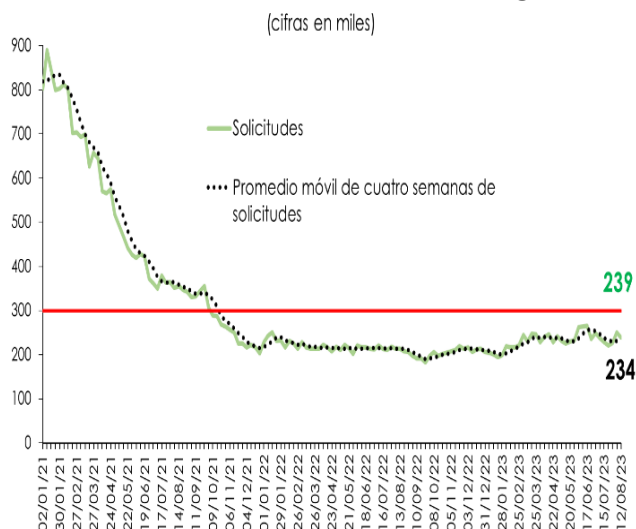

Fuente: Elaborado por el CEFP con datos del U.S. Department of Labor.

4. Agenda Económica Mensual

Lunes	Martes	Miércoles	Jueves	Viernes
Agosto 2023				
21	22	23	24	25
Indicadores de Establecimientos IMMEX (INEGI).	Reservas Internacionales (Banxico)		Índice Nacional de Precios al Consumidor (INEGI)	Balanza de Pagos (INEGI-Banxico)
			EEUU: Solicitudes Iniciales de Desempleo (Departamento de Trabajo)	
28	29	30	31	1 de septiembre
Balanza Comercial (INEGI-Banxico)	Reservas Internacionales (Banxico)	Informe de Finanzas Públicas (SHCP)	Crédito de la Banca Comercial (Banxico)	Pedidos Manufactureros (INEGI)
Indicadores de Ocupación y Empleo 2o. Trim. (INEGI)	Producto Interno Bruto (PIB) (INEGI)		Indicadores de Ocupación y Empleo (INEGI)	Expectativas Empresariales (INEGI)
	Indicador Global de la Actividad Económica (INEGI)		EEUU: Solicitudes Iniciales de Desempleo (Departamento de Trabajo)	Confianza Empresarial (INEGI)
				Expectativas de los Especialistas en Economía del Sector Privado (Banxico)
				Remesas Familiares (Banxico)
				EEUU: Tasa de Desocupación (Departamento de Trabajo)
Septiembre 2023				
4	5	6	7	8
Indicador Mensual de la Formación Bruta de Capital Fijo (INEGI)	Indicadores de Confianza del Consumidor (INEGI)		Índice Nacional de Precios al Consumidor (INEGI)	
Indicador Mensual del Consumo Privado en el Mercado Interior (INEGI)	Reservas Internacionales (Banxico)		Índice Nacional de Precios Productor (INEGI)	
Sistema de Indicadores Cíclicos (INEGI)	Puestos de Trabajo afiliados al Instituto Mexicano del Seguro Social (IMSS)		Índice de Precios de la Canasta de Consumo Mínimo (INEGI)	
			EEUU: Solicitudes Iniciales de Desempleo (Departamento de Trabajo)	
11	12	13	14	15
Indicador Mensual de la Actividad Industrial (INEGI)	Reservas Internacionales (Banxico)	EEUU: Precios al Consumidor (Departamento de Trabajo)	Indicadores del Sector Manufacturero (INEGI)	EEUU: Producción Industrial (Oficina de Análisis Económico [BEA])
Ventas de la ANTAD			EEUU: Solicitudes Iniciales de Desempleo (Departamento de Trabajo)	
18	19	20	21	22
Indicador Trimestral del Ahorro Bruto (ITAB) 2o. Trim. (INEGI)	Indicador Oportuno de la Actividad Económica (INEGI)	Indicadores de Establecimientos IMMEX (INEGI).	Indicadores de Empresas Comerciales (INEGI)	Indicador Global de la Actividad Económica (INEGI)
Oferta y Demanda Global de Bienes y Servicios 2o. Trim. (INEGI)	Reservas Internacionales (Banxico)	EEUU: Anuncio de Política Monetaria (FED)	EEUU: Solicitudes Iniciales de Desempleo (Departamento de Trabajo)	Índice Nacional de Precios al Consumidor (INEGI)
	EEUU: Inicia Reunión FED			



www.cefp.gob.mx



[@CEFP_diputados](https://www.facebook.com/CEFP_diputados)



[@CEFP_diputados](https://twitter.com/CEFP_diputados)