

COMPORTAMIENTO DE LOS MERCADOS FINANCIEROS DEL 16 — 20 DE FEBRERO

Los mercados financieros internacionales comenzaron la semana del 16 al 20 de febrero en la espera de que el Presidente Estadounidense Barack Obama promulgue y firme su Plan de Estímulo Económico aprobado la semana pasada por la Cámara de Representantes y ratificado por el Senado de los Estados Unidos.

Debido al temor de que se agudice más la recesión económica mundial, los mercados financieros se han comportado de manera poco favorable.

Estados Unidos

Los mercados financieros han reaccionado de manera poco favorable a las medidas que ha tomado el Presidente Obama. Los principales indicadores de la Bolsa de Nueva York (Dow Jones, Nasdaq y S&P 500) no tuvieron operaciones el lunes 16 de febrero debido a que fue día feriado. Sin embargo a partir del martes 17, los tres indicadores cerraron a la baja, el Dow Jones cayó 3.79 por ciento, mientras que el Nasdaq y el S&P 500 disminuyeron 4.15 y 4.56 por ciento, respectivamente.

Pese al discurso emitido por el Presidente Obama, los principales indicadores de Nueva York, se comportaron de manera negativa el resto de la semana, lo cual a su vez impactó en las Bolsas del resto del mundo.

Gráfica 1

Comportamiento de los Indicadores de la Bolsa de Nueva York del 16 al 20 de febrero (%)

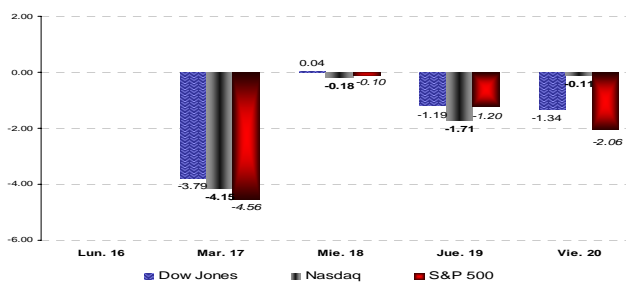

Fuente: Elaborado por el Centro de Estudios de las Finanzas Públicas de la H. Cámara de Diputados con base en datos del New York Stock Exchange (NYSE) durante la semana del 16 al 20 de febrero.

México

El principal indicador de la Bolsa Mexicana de Valores (BMV), el Índice de Precios y Cotizaciones (IPC) inició la semana del 16 al 20 de febrero con una ganancia de 0.79 por ciento. Para el martes 17, la BMV concluyó con un retroceso de 3.42 por ciento, esta baja se debió al comportamiento de la Bolsa de Nueva York.

Para los días 18, 19 y 20, el IPC terminó con pérdidas. El balance semanal de la Bolsa registró una disminución de 5.39 por ciento, acumulando una pérdida en el año de 18.12 por ciento.

Gráfica 2

Comportamiento de la Bolsa Mexicana de Valores del 16 al 20 de febrero (%)

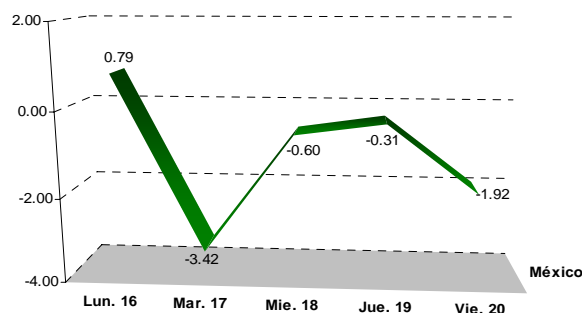

Fuente: Elaborado por el Centro de Estudios de las Finanzas Públicas de la H. Cámara de Diputados con base en datos de la Bolsa Mexicana de Valores de México durante la semana del 16 al 20 de febrero.

América Latina

Las principales Bolsas de Valores de América Latina (Argentina y Brasil) registraron una importante volatilidad en sus operaciones durante el transcurso de la semana. El lunes 16, la Bolsa de Argentina tuvo un retroceso de 0.98 por ciento, mientras que la de Brasil ganó 0.40 por ciento. Para el martes 17, las dos Bolsas cerraron con pérdidas de más de 4 por ciento. El miércoles 18 también retrocedieron. Sin embargo, el jueves 19 ganaron, Argentina, 1.02 por ciento y Brasil 0.14 por ciento, en tanto que, para el viernes 20 volvieron a retroceder dichas Bolsas.

Gráfica 3

Comportamiento de las Bolsas de Valores de Argentina y Brasil del 16 al 20 de febrero (%)

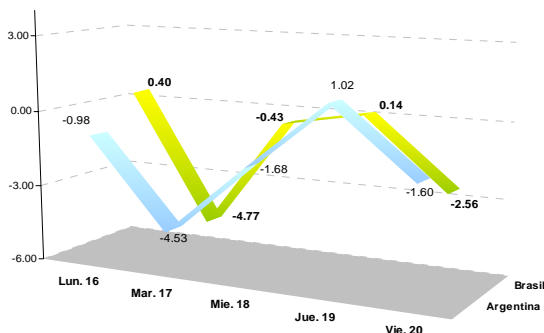

Fuente: Elaborado por el Centro de Estudios de las Finanzas Públicas de la H. Cámara de Diputados con base en datos de la Bolsas de Valores de Argentina y Brasil durante la semana del 16 al 20 de febrero.

Europa

Las principales Bolsas de Valores de Europa (Alemania, Inglaterra y Francia) registraron pérdidas prácticamente toda la semana. Salvo el caso de Alemania e Inglaterra que registraron ligeras ganancias el jueves 19. Las caídas más fuertes fueron las que registraron el martes 17 donde perdieron más de 2 por cientos y la del día viernes de más de 3 por ciento.

Gráfica 4

Comportamiento de las Bolsas de Valores de Europa del 16 al 20 de febrero (%)

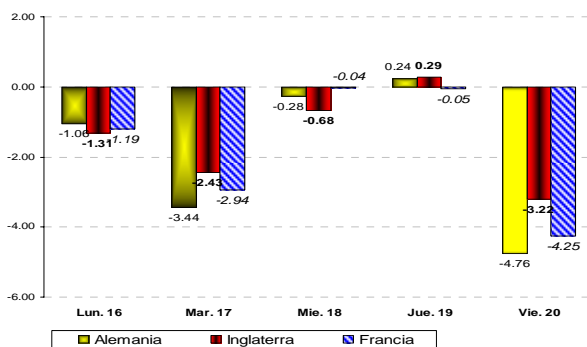

Fuente: Elaborado por el Centro de Estudios de las Finanzas Públicas de la H. Cámara de Diputados con base en datos de las Bolsas de Valores de Alemania, Inglaterra y Francia durante la semana del 16 al 20 de febrero.

Asia

Las principales Bolsas de Asia (Shangai, Hong Kong y Japón) registraron importantes volatilidad en sus operaciones durante la semana de estudio, esto debido a la incertidumbre generada por la salida importante de inversionistas del mercado de capitales y a la probable nacionalización de grupos financieros internacionales.

Cabe mencionar que la peor caída registrada en la semana fue la de Shangai el miércoles 18, fecha en que cayó más 4 por ciento.

Gráfica 5

Comportamiento de las Bolsas de Valores de Asia del 16 al 20 de febrero (%)

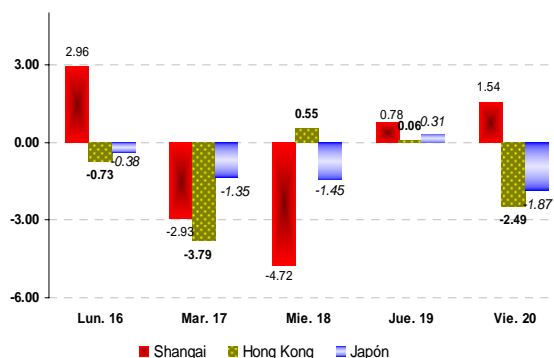

Fuente: Elaborado por el Centro de Estudios de las Finanzas Públicas de la H. Cámara de Diputados con base en datos de las Bolsas de Valores de Japón y Hong Kong durante la semana del 16 al 20 de febrero.

Comentario Final

Después de la promulgación del plan económico estadounidense, se esperaba un repunte en los mercados financieros. Sin embargo, la posible nacionalización de algunos grupos financieros como Citigroup genera mayor incertidumbre, impactando de manera negativa en las cotizaciones de la semana.

Por otra partes, las Bolsas de Valores más representativas de Europa cayeron por encima de los 3 puntos el viernes 20 de febrero, debido a las expectativas negativas de los indicadores macroeconómicos en la eurozona.

Comité del Centro de Estudios de las Finanzas Públicas

Presidente: Dip. Mario Alberto Salazar Madera
Dip. Javier Guerrero García

Centro de Estudios de las Finanzas Públicas

Director General Dr. Héctor Juan Villarreal Páez
Directora de Área: Mtra. Lol-be Peraza González
Elaboró: Lic. Oscar Antonio Miguel

Dip. Fco. Javier Calzada Vázquez

Dip. Carlos Alberto Puente Salas