

Confianza del Consumidor Septiembre de 2009*

El Instituto Nacional de Estadística y Geografía (INEGI) presentó los resultados del Índice de Confianza del Consumidor¹ (ICC) correspondiente al mes de septiembre de 2009. Este indicador disminuyó 7.60 por ciento anual, resultado del deterioro de cuatro de sus cinco componentes. Esta caída es considerablemente menor a la reducción observada en el mismo mes del año pasado de 15.86 por ciento (ver gráfica 1). Con este dato se acumulan 33 meses de caídas consecutivas en la percepción económica de los hogares.

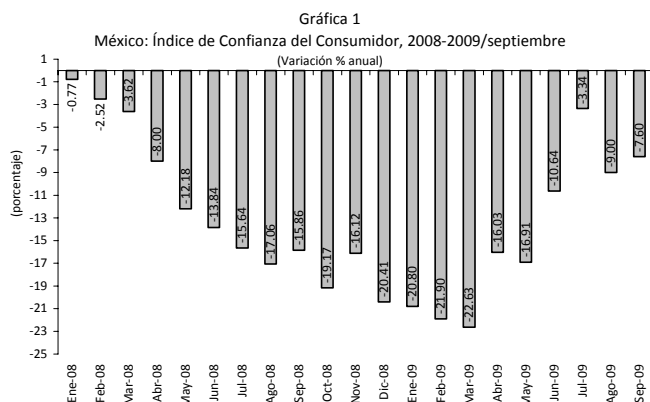

Fuente: Elaborado por el Centro de Estudios de las Finanzas Públicas de la Cámara de Diputados, con datos del Instituto Nacional de Estadística y Geografía (INEGI).

- 1) El indicador sobre la situación económica de los miembros del hogar, comparada con la que se tuvo hace doce meses, cayó 8.92 por ciento a tasa anual, en tanto que en el mismo mes de 2008 había tenido un decremento de 9.16 por ciento (ver gráfica 2).
- 2) El indicador sobre la situación económica que se espera para los miembros del hogar dentro de los próximos doce meses respecto a la registrada en el momento actual, tuvo una reducción de 3.73 por ciento anual, mientras que en igual mes de 2008 había descendido 9.20 por ciento (ver gráfica 2).
- 3) El indicador que compara la situación económica actual del país con la de hace doce meses, tuvo una disminución

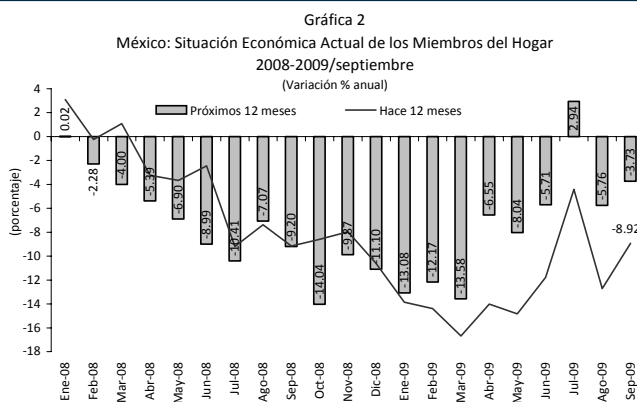

Fuente: Elaborado por el Centro de Estudios de las Finanzas Públicas de la Cámara de Diputados, con datos del Instituto Nacional de Estadística y Geografía (INEGI).

anual de 4.48 por ciento, caída menor a la observada en el mismo mes de 2008 de 21.96 por ciento (ver gráfica 3).

- 4) El indicador sobre la expectativa de la condición económica del país para los próximos doce meses tuvo un incremento de 4.19 por ciento anual, valor que contrasta con la reducción de 17.38 por ciento de septiembre del año pasado (ver gráfica 3).
- 5) El indicador sobre las posibilidades en el momento actual de los integrantes del hogar para realizar compras de bienes duraderos se redujo 25.71 por ciento anual, mientras que en el mismo mes de 2008 tuvo un decremento de 21.59 por ciento (ver gráfica 4).

En general, de acuerdo con los componentes del ICC, se infiere que los consumidores mantienen una expectativa incierta debido a que aprecian que su situación económica actual es menos favorable comparada con la de hace un año y no esperan que mejore para los próximos 12 meses. Ade-

¹ INEGI, *Índice de Confianza del Consumidor, cifras durante septiembre de 2009*, México, INEGI, Comunicado No. 266/09, 6 de octubre de 2009. <http://www.inegi.org.mx/inegi/contenidos/espanol/prensa/Boletines/Boletin/Comunicados/Indice%20de%20confianza%20del%20consumidor/2009/octubre/comunica.pdf> (06/10/2009).

Gráfica 3
México: Situación Económica Actual del País, 2008-2009/septiembre
(Variación % anual)

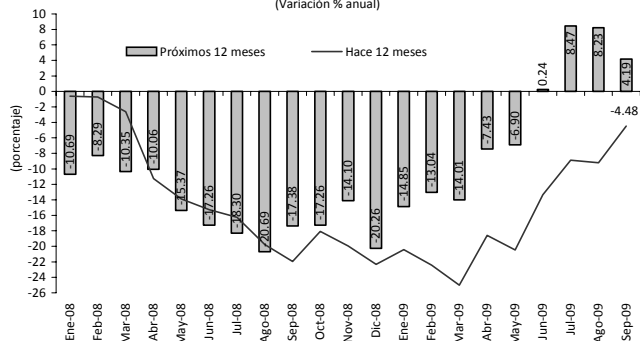

Fuente: Elaborado por el Centro de Estudios de las Finanzas Públicas de la Cámara de Diputados, con datos del Instituto Nacional de Estadística y Geografía (INEGI).

Gráfica 4
México: Índice de Posibilidad Actual de Comprar Bienes Duraderos
2008-2009/septiembre
(Variación % anual)

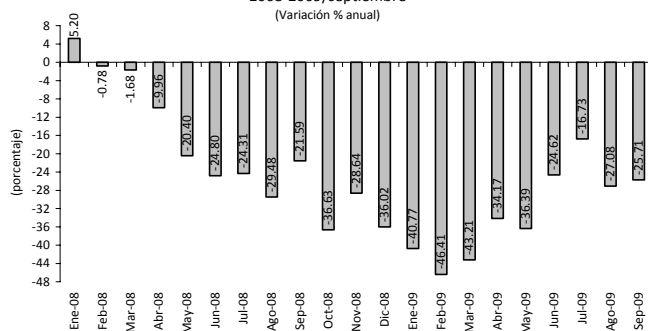

Fuente: Elaborado por el Centro de Estudios de las Finanzas Públicas de la Cámara de Diputados, con datos del Instituto Nacional de Estadística y Geografía (INEGI).

más, perciben que la situación económica del país es menos favorable que la observada hace un año; sin embargo, anticipan que mejore en el futuro. No obstante, los consumidores prefieren posponer la adquisición de bienes de consumo duraderos.

Por su parte, el ICC desestacionalizado² tuvo, en el mes de septiembre de 2009, un incremento de 1.41 por ciento con relación al mes inmediato anterior; mientras que en agosto había caído 6.31 por ciento.

El resultado del ICC desestacionalizado en septiembre se debió a la variación positiva de cuatro de sus cinco componentes: 1) el indicador sobre la situación económica de los miembros del hogar comparada con la que se tuvo hace doce meses aumentó 2.52 por ciento; 2) la situación económica que se espera para los miembros del hogar dentro de los próximos doce meses respecto a la registrada en el momento actual cayó 1.09 por ciento; 3) comparando la situación económica actual del país con la de hace doce meses se incrementó 1.93 por ciento; 4) la expectativa de la condición económica del país para los próximos doce meses se

elevó 0.07 por ciento; y 5) el indicador sobre las posibilidades en el momento actual de los integrantes del hogar para realizar compras de bienes duraderos se expandió 5.56 por ciento.

Con base en la información de septiembre, se observa que continúa deteriorándose la percepción futura de los consumidores en términos anuales. Cabe destacar que, en términos mensuales (desestacionalizados) mejoró, cuando meses atrás había empeorado.

Los resultados del ICC del mes de septiembre son congruentes con las expectativas desfavorables que se esperan para el país en lo que resta de 2009, como se observa en las Expectativas de los Especialistas en Economía del Sector Privado³ de septiembre pasado. Estos anticipan que en 2009 el consumo y la inversión del sector privado tengan una disminución anual de 6.50 y 12.00 por ciento, respectivamente. Estas cifras son similares a las que se estimaban en la encuesta previa.

En la Encuesta de septiembre pasado se pronostica un decrecimiento económico del país en 2009 de 7.18 por ciento anual, marginalmente menor al decrecimiento de 7.19 por ciento que se esperaba en la Encuesta pasada. Por otra parte, se prevé un crecimiento para 2010 de 2.82 por ciento, menor en 0.03 puntos porcentuales al crecimiento esperado en la encuesta anterior. El sector privado anticipa una disminución en el número de trabajadores asegurados por el IMSS durante 2009 de 596 mil personas, en la encuesta previa esperaban una reducción de 619 mil empleos.

Por otra parte, cabe señalar que, al cierre de septiembre de 2009, habían 13 millones 900 mil 551 trabajadores afiliados al Instituto Mexicano del Seguro Social (permanentes y eventuales urbanos), lo que implicó un decremento anual de 540 mil 213 empleos registrados. Mientras que, al cierre de agosto de 2008, el número de trabajadores afiliados al IMSS ascendía a 14 millones 440 mil 764 empleados, lo anterior implicó una generación de 233 mil 85 puestos de trabajo con relación al mismo mes de 2007.

² Es aquella serie de la que ya han sido removidas aquellas influencias intra-anales periódicas o efectos estacionales, ya que su presencia dificulta diagnosticar o describir fielmente el comportamiento de la serie de interés (Glosario del INEGI).

³ Banco de México, *Encuesta Sobre las Expectativas de los Especialistas en Economía del Sector Privado: Septiembre de 2009*, México, Banco de México, 1 de octubre de 2009, 10 pp. <http://www.banxico.org.mx/informacion-para-la-prensa/comunicados/resultados-de-encuestas/expectativas-de-los-especialistas/%7BA386A1F3-80BD-2145-312A-B00C525129B5%7D.pdf> (01/10/2009).