

OFERTA Y DEMANDA AGREGADAS

Disminuye la Oferta y Demanda Agregadas en el Segundo Trimestre de 2003.

El Instituto Nacional de Estadística, Geografía e Informática informó que en el Segundo Trimestre de 2003 la Oferta y Demanda Agregadas disminuyeron en 1.3 por ciento en términos reales respecto al mismo periodo de 2002.

No obstante que en el primer trimestre de 2003 el Producto Interno Bruto (PIB) mostró una ligera recuperación, las cifras de la demanda agregada del segundo trimestre confirman que la economía mexicana aún no muestra signos claros de recuperación, lo cual se refleja en la tendencia decreciente de la inversión productiva del sector privado; en una menor generación de empleos formales y un débil crecimiento real de las remuneraciones, lo que, a su vez, repercute en la dinámica del consumo privado. El lento dinamismo del consumo total y de la formación bruta de capital fijo por parte del gobierno general continúan siendo los principales elementos que sustentan el aún bajo crecimiento que por demás, se ha visto afectado por la lenta recuperación de la economía de Estados Unidos y el bajo dinamismo del mercado interno.

En el segundo trimestre de 2003, la Demanda Final de Bienes y Servicios (consumo privado y del gobierno general; formación bruta de capital fijo, pública y privada; y exportaciones totales) disminuyó 1.3 por ciento en términos reales respecto al mismo periodo de 2002. En dicho periodo, el gasto en consumo privado aumentó en 0.9 por ciento, resultado del incremento en la demanda de bienes no duraderos, y servicios en 1.8 por ciento y una disminución en la demanda de bienes duraderos de 6.7 por ciento. El consumo del gobierno general aumentó 2.8 por ciento en términos reales.

La formación bruta de capital fijo disminuyó 3.6 por ciento en términos reales, su componente nacional se contrajo 1.4 por ciento y su componente importado lo hizo en 7.7 por ciento. La caída en la formación bruta de capital fijo se explica por la menor inversión en maquinaria y equipo, tanto nacional como importada.

Las exportaciones de bienes y servicios presentaron un decremento anual de 3.5 por ciento, al interior de este rubro influyó el comportamiento desfavorable de las exportaciones de bienes maquilados y no maquilados.

Por el lado de la Oferta Agregada, el PIB registró un incremento marginal de 0.2 por ciento, mientras que las importaciones totales de bienes y servicios disminuyeron 5.2 por ciento, debido a las menores adquisiciones en todos sus componentes (bienes de consumo intermedio, final y de capital).

El lento crecimiento del PIB en el trimestre de análisis se vio influido por el hecho de que en este año la Semana Santa se ubicó en el mes de abril, lo que ocasionó que el segundo trimestre de 2003 tuviera un menor número de días laborables comparado con el mismo trimestre de 2002 (73 contra 77 días, respectivamente).

Las cifras desestacionalizadas de la Oferta y Demanda

Gráfica 1
Evolución de los Componentes de la Oferta y la Demanda Agregadas, 1998-2003/II (Variación % real)

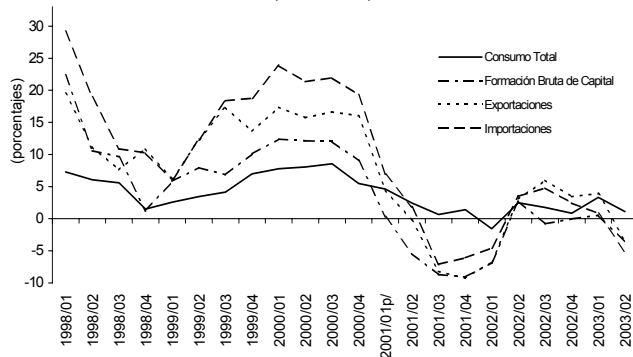

Fuente: Elaborado por el Centro de Estudios de las Finanzas Públicas de la H. Cámara de Diputados, con datos del INEGI, 2003.

da Final mostraron un lento dinamismo de la economía al presentar un incremento de sólo 0.5 por ciento en el segundo trimestre de 2003 respecto al trimestre inmediato anterior. Sus componentes presentaron los siguientes resultados: el consumo privado aumentó 1.2 por ciento; la formación bruta de capital fijo se incrementó 1.1 por ciento; las exportaciones de bienes y servicios disminuyeron 0.6 por ciento; las importaciones cayeron 0.4 por ciento; y el consumo de gobierno general aumentó 1.1 por ciento; comparados con el primer trimestre de 2003.

Dados los resultados del segundo trimestre del año, se puede determinar que en el primer semestre de 2003 la Oferta y Demanda Agregadas mostraron un ligero incremento de 0.2 por ciento con respecto al mismo periodo de 2002. Los componentes de la oferta presentaron las siguientes variaciones: el PIB creció 1.2 por ciento y las importaciones cayeron 2.4 por ciento. Los componentes de la demanda total mostraron el siguiente comportamiento: el consumo privado tuvo un incremento de 2.2 por ciento; el con-

sumo del gobierno general aumentó en 2.0 por ciento; la formación bruta de capital fijo descendió 1.6 por ciento; las exportaciones se mantuvieron estables; y la variación en existencias presentó una disminución significativa de 31.4 por ciento.

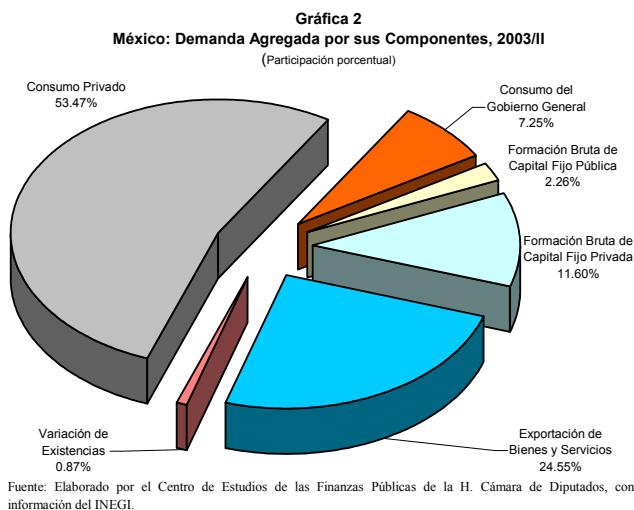

México: Oferta y Demanda Agregadas¹, 2000-2003/II
(Millones de pesos a precios de 1993)

| | 2000 | 2001 ^{p/} | 2002 | 2002 | | | | 2003 | |
|-----------------------------------|--------------------|--------------------|--------------------|--------------------|--------------------|--------------------|--------------------|--------------------|--------------------|
| | | | | I | II | III | IV | I | II |
| Oferta | 2,206,734.6 | 2,192,590.9 | 2,216,458.6 | 2,112,902.1 | 2,268,968.0 | 2,190,838.2 | 2,293,126.2 | 2,152,784.5 | 2,239,452.2 |
| Producto Interno Bruto | 1,602,251.1 | 1,597,233.2 | 1,611,666.7 | 1,562,542.3 | 1,647,338.7 | 1,581,810.4 | 1,654,975.3 | 1,597,936.7 | 1,649,921.5 |
| Importación de Bienes y Servicios | 604,483.5 | 595,357.6 | 604,791.9 | 550,359.8 | 621,629.2 | 609,027.8 | 638,150.9 | 554,847.8 | 589,530.7 |
| Demanda | 2,206,734.6 | 2,192,590.9 | 2,216,458.6 | 2,112,902.1 | 2,268,968.0 | 2,190,838.2 | 2,293,126.2 | 2,152,784.5 | 2,239,452.2 |
| Consumo Total | 1,264,004.1 | 1,292,353.8 | 1,304,089.6 | 1,227,916.2 | 1,344,589.2 | 1,272,481.4 | 1,371,371.4 | 1,268,562.3 | 1,359,770.4 |
| Consumo Privado | 1,107,043.3 | 1,137,306.9 | 1,151,029.0 | 1,085,244.3 | 1,186,602.0 | 1,148,328.0 | 1,183,941.8 | 1,124,370.9 | 1,197,373.3 |
| Consumo del Gobierno General | 156,960.8 | 155,046.9 | 153,060.5 | 142,671.9 | 157,987.2 | 124,153.4 | 187,429.6 | 144,191.4 | 162,397.1 |
| Formación Bruta de Capital Fijo | 334,383.2 | 314,925.0 | 310,943.7 | 299,907.8 | 322,095.1 | 307,399.4 | 314,372.7 | 301,584.5 | 310,434.9 |
| Pública | 54,525.2 | 47,462.7 | 50,924.3 | 36,250.8 | 41,505.1 | 44,349.9 | 81,591.6 | 42,288.3 | 50,665.5 |
| Privada | 279,858.0 | 267,462.3 | 260,019.4 | 263,657.0 | 280,590.0 | 263,049.5 | 232,781.2 | 259,296.2 | 259,769.4 |
| Exportación de Bienes y Servicios | 564,147.6 | 543,752.8 | 551,585.9 | 504,717.0 | 569,565.7 | 564,295.2 | 567,765.7 | 524,523.3 | 549,810.9 |
| Variación de Existencias | 44,199.6 | 41,559.3 | 49,839.4 | 80,361.1 | 32,717.9 | 46,662.1 | 39,616.4 | 58,114.3 | 19,436.1 |
| (Tasas de crecimiento real anual) | | | | | | | | | |
| Oferta | 10.3 | -0.6 | 1.1 | -2.8 | 2.4 | 2.6 | 2.1 | 1.9 | -1.3 |
| Producto Interno Bruto | 6.6 | -0.3 | 0.9 | -2.2 | 2.0 | 1.8 | 1.9 | 2.3 | 0.2 |
| Importación de Bienes y Servicios | 21.5 | -1.5 | 1.6 | -4.5 | 3.5 | 4.8 | 2.5 | 0.8 | -5.2 |
| Demanda | 10.3 | -0.6 | 1.1 | -2.8 | 2.4 | 2.6 | 2.1 | 1.9 | -1.3 |
| Consumo Total | 7.4 | 2.2 | 0.9 | -1.5 | 2.5 | 1.7 | 0.8 | 3.3 | 1.1 |
| Consumo Privado | 8.2 | 2.7 | 1.2 | -1.6 | 3.1 | 2.0 | 1.2 | 3.6 | 0.9 |
| Consumo del Gobierno General | 2.0 | -1.2 | -1.3 | -1.1 | -1.7 | -0.8 | -1.3 | 1.1 | 2.8 |
| Formación Bruta de Capital Fijo | 11.4 | -5.8 | -1.3 | -6.9 | 2.8 | -0.8 | 0.0 | 0.6 | -3.6 |
| Pública | 27.2 | -13.0 | 7.3 | -13.2 | 13.8 | 3.6 | 18.6 | 16.7 | 22.1 |
| Privada | 8.7 | -4.4 | -2.8 | -5.9 | 1.3 | -1.5 | -5.2 | -1.7 | -7.4 |
| Exportación de Bienes y Servicios | 16.4 | -3.6 | 1.4 | -6.7 | 3.1 | 6.0 | 3.4 | 3.9 | -3.5 |
| Variación de Existencias | 11.5 | -6.0 | 19.9 | 26.8 | -13.1 | 11.1 | 70.7 | -27.7 | -40.6 |

Nota: 1. Estimado a partir del promedio trimestral. p/: Cifras preliminares a partir de la fecha que se indica. n.d. No disponible.

Fuente: Elaborado por el Centro de Estudios de las Finanzas Públicas de la H. Cámara de Diputados, con datos del INEGI, Banco de Información Económica, 2003.

Si usted desea información a mayor detalle sobre el tema o está interesado en que este boletín le sea enviado por otro medio (correo electrónico, fax, u otro), favor de indicarlo al Centro mediante oficio y firma autorizada o comunicarse a las extensiones: 1107, 1816 y 1416.