



INFLACIÓN

Inflación de 0.47 por ciento en la primera quincena de septiembre de 2003

En la primera quincena de septiembre el Índice Nacional de Precios al Consumidor (INPC) se incrementó 0.47 por ciento respecto a la quincena anterior. Con ello, la inflación anual (variación respecto a la misma quincena del año anterior) se situó en 4.07 por ciento, 1.07 puntos porcentuales por arriba del objetivo de inflación para 2003 del Banco de México. La inflación acumulada en lo que va del año es de 2.22 por ciento.

El Banco Central señaló que la variación del INPC en esta quincena se explica principalmente por el aumento en el precio de: colegiaturas, gasolina de bajo octanaje, vivienda y loncherías. Así como por la disminución en los precios de: servicios turísticos en paquete, cerveza, aguacate, carne molida de res, naranja, tequila, discos y casetes.

La inflación subyacente, que elimina de la medición a los productos con precios más volátiles como los agropecuarios, registró durante la primera quincena del presente mes un incremento de 0.09 por ciento y la anual fue de 3.53 por ciento; la inflación acumulada en lo que va del año es de 2.66 por ciento.

En lo que se refiere al subíndice de las mercancías, tuvo un incremento quincenal de 0.09 por ciento y una inflación anual de 2.26 por ciento. La inflación del subíndice de servicios fue de 0.09 por ciento y una inflación anual de 4.96 por ciento por lo que continúa mostrando una ligera tendencia a la baja. Particularmente este indicador se ve influido por las presiones salariales.

En la quincena de referencia, los bienes agropecuarios tuvieron un incremento de 1.27 por ciento y una inflación anual de 5.51 por ciento, mientras que los bienes administrados presentaron una alza de 0.62 por ciento y una inflación anual de 6.60 por ciento; los bienes concertados mostraron una inflación de 0.03 por ciento y una inflación anual de 1.99 por ciento.

La inflación general mostró un ligero repunte en su tendencia ascendente (ver gráfica 2 y 3) no obstante que, la inflación observada a través del índice subyacente presentó una tendencia descendente, aún cuando este indicador se podría ver presionado al alza por el periodo estacional (día de muertos, navidad).

Gráfica 1
INPC: General, 2001-2003/1a. Q. sep.
(2a. Quincena de junio de 2002 = 100)
(variación porcentual quincenal)

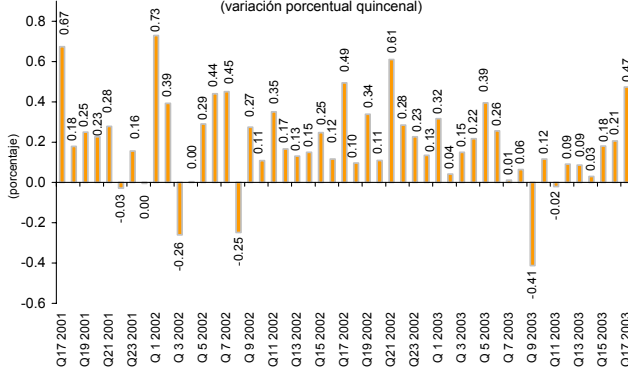

Fuente: Elaborado por el Centro de Estudios de las Finanzas Públicas de la H. Cámara de Diputados, con datos del Banco de México.

Gráfica 2
INPC: General, Subyacente y CGPE, 2002-2003/1a. Q. sep.
(2a. Quincena de junio de 2002 = 100)
(variación porcentual acumulada)

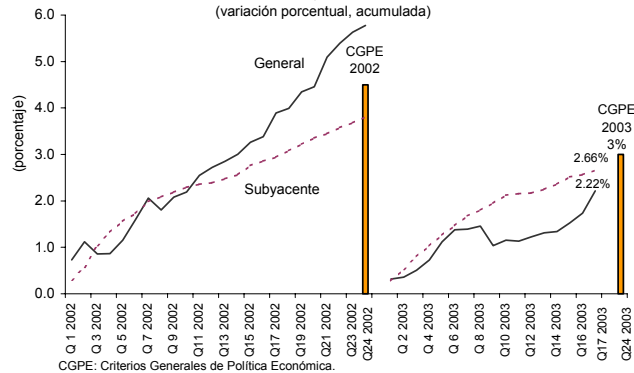

CGPE: Criterios Generales de Política Económica.
Fuente: Elaborado por el Centro de Estudios de las Finanzas Públicas de la H. Cámara de Diputados, con datos del Banco de México.

El dato observado de la inflación en la primera quincena de septiembre por arriba de las expectativas de los analistas del sector privado podría impedir que éstas continúen su tendencia descendente que habían venido mostrando. En el mes de agosto, el sector privado esperaba una inflación de 3.72 por ciento para fin de año; por lo que no se cumpliría con la meta oficial de inflación de 3 por ciento, pero sí se ubicaría dentro de la banda de variación (más/menos un punto porcentual) establecida por el propio Banco de México.

Si bien, la depreciación del peso no ha tenido un impacto importante sobre la inflación general, sí ha impedido que esta continúe con su tendencia descendente, como lo muestra el movimiento del índice subyacente de mercancías. Así, el 24 de septiembre, el Banco de México estableció el tipo de cambio Fix en 10.7975 pesos por dólar, lo que significó una depreciación de 0.22 por ciento o una pérdida de 2.34 centavos de peso con respecto al día anterior; sin embargo,

la depreciación acumulada desde el 2 de enero es de 4.20 por ciento o una pérdida de 43.49 centavos de peso.

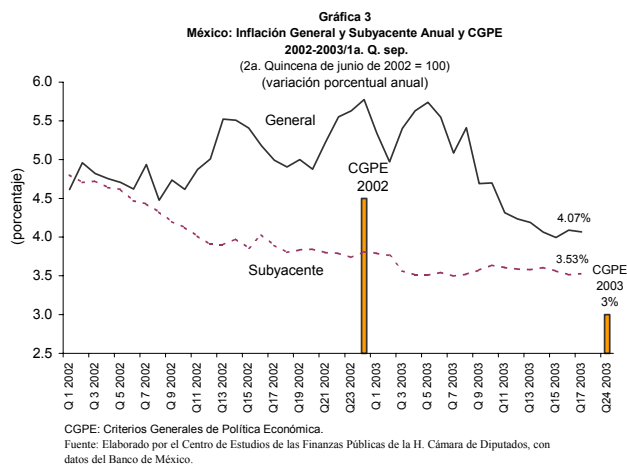

Cuadro 1
Índice Nacional de Precios al Consumidor, 2000-2003/1a. Q. sep.
(Información quincenal, base segunda quincena de junio 2002=100)

Año	Enero		Febrero		Marzo		Abril		Mayo		Junio		Julio		Agosto		Septiembre		Octubre		Noviembre		Diciembre		
	1	2	1	2	1	2	1	2	1	2	1	2	1	2	1	2	1	2	1	2	1	2	1	2	
Índice																									
2000	86.50	86.96	87.39	87.61	87.89	88.08	88.38	88.59	88.73	88.90	89.24	89.45	89.63	89.75	89.98	90.38	90.79	90.89	91.29	91.64	92.14	92.36	93.03	93.47	
2001	93.73	93.80	93.67	93.73	94.05	94.54	94.68	94.86	94.88	95.10	95.20	95.23	94.89	95.04	95.37	95.69	96.33	96.50	96.75	96.96	97.23	97.21	97.36	97.35	
2002	98.06	98.45	98.19	98.19	98.48	98.91	99.35	99.11	99.38	99.49	99.83	100.00	100.13	100.28	100.53	100.64	101.14	101.24	101.58	101.69	102.31	102.60	102.84	102.97	
2003	103.30	103.34	103.50	103.72	104.13	104.39	104.41	104.47	104.04	104.16	104.14	104.24	104.32	104.36	104.54	104.76									
Inflación quincenal¹ (%)																									
2000	0.75	0.54	0.49	0.25	0.32	0.22	0.34	0.23	0.16	0.20	0.38	0.23	0.21	0.13	0.26	0.45	0.45	0.11	0.44	0.38	0.54	0.24	0.72	0.48	
2001	0.28	0.07	-0.13	0.07	0.34	0.52	0.15	0.19	0.02	0.22	0.11	0.04	-0.36	0.16	0.35	0.33	0.67	0.18	0.25	0.23	0.28	-0.03	0.16	0.00	
2002	0.73	0.39	-0.26	0.00	0.29	0.44	0.45	-0.25	0.27	0.11	0.35	0.17	0.13	0.15	0.25	0.12	0.49	0.10	0.34	0.11	0.61	0.28	0.23	0.13	
2003	0.32	0.04	0.15	0.22	0.39	0.26	0.01	0.06	-0.41	0.12	-0.02	0.09	0.09	0.03	0.18	0.21	0.47								
Inflación acumulada² (%)																									
2000	0.75	1.29	1.79	2.04	2.37	2.59	2.94	3.19	3.35	3.55	3.94	4.18	4.40	4.54	4.81	5.28	5.75	5.87	6.34	6.74	7.32	7.58	8.35	8.87	
2001	0.28	0.35	0.22	0.28	0.62	1.15	1.30	1.49	1.51	1.74	1.85	1.89	1.52	1.68	2.03	2.37	3.06	3.25	3.50	3.74	4.03	4.00	4.16	4.15	
2002	0.73	1.12	0.86	0.86	1.15	1.60	2.06	1.80	2.08	2.19	2.55	2.72	2.85	3.01	3.26	3.38	3.89	3.99	4.34	4.46	5.09	5.39	5.63	5.77	
2003	0.32	0.36	0.51	0.72	1.12	1.38	1.39	1.46	1.04	1.15	1.13	1.23	1.31	1.34	1.53	1.73	2.22								
Inflación anual³ (%)																									
2000	11.21	10.84	10.62	10.43	10.25	9.97	9.83	9.63	9.54	9.43	9.44	9.39	9.19	9.04	8.99	9.22	8.95	8.75	8.82	9.00	8.92	8.82	9.05	8.87	
2001	8.37	7.66	7.19	6.99	7.01	7.33	7.13	7.08	6.94	6.97	6.68	6.47	5.87	5.90	5.99	5.87	6.11	6.17	5.97	5.81	5.53	5.24	4.65	4.15	
2002	4.62	4.96	4.82	4.76	4.70	4.62	4.93	4.48	4.74	4.62	4.87	5.01	5.52	5.51	5.41	5.18	4.99	4.90	5.00	4.88	5.22	5.55	5.63	5.77	
2003	5.34	4.97	5.40	5.63	5.74	5.55	5.08	5.41	4.69	4.70	4.31	4.23	4.19	4.06	4.00	4.09	4.07								

1.- Variación porcentual quincenal del Índice Nacional de Precios al Consumidor.
2.- Variación porcentual con respecto a la segunda quincena de diciembre del año inmediato anterior.
3.- Variación porcentual anual con respecto al mismo periodo del año anterior.
Fuente: Elaborado por el Centro de Estudios de las Finanzas Públicas de la H. Cámara de Diputados, con datos del Banco de México.

Si desea profundizar en el tema favor de comunicarse a las extensiones 1107 ó 1816.

Si está interesado en que este boletín le sea enviado por otro medio (correo electrónico, fax, u otro), favor de indicarlo al Centro mediante oficio y firma autorizada.