



Cámara de Diputados
H. Congreso de la Unión

Centro de Estudios de las Finanzas Públicas

CEFP/062/2005

COMPORTAMIENTO DE LA INVERSIÓN EXTRANJERA (IE) DE ENERO A SEPTIEMBRE DE 2005

(CIFRAS PUBLICADAS POR LA SECRETARÍA DE ECONOMÍA EL 17 DE NOVIEMBRE DE 2005)

PALACIO LEGISLATIVO DE SAN LÁZARO, NOVIEMBRE DE 2005.

CONTENIDO

Presentación	5
Inversión Extranjera Directa (IED), de enero a septiembre de 2005	5
IED Notificada al Registro Nacional de Inversión Extranjera (RNIE)	6
IED Realizada pero aún no notificada al RNIE	6
Distribución sectorial y por país de origen de la IED realizada	6
Importaciones de activo fijo realizadas por empresas maquiladoras con inversión extranjera	8
Proyectos autorizados por la Comisión Nacional de Inversiones Extranjeras	9
Distribución por Entidad Federativa de la IED	10
Inversión Extranjera de Cartera (2001-2002/Sep.)	11
Comentarios	13
Anexo Estadístico	15
Cuadro 1: México: Evolución de la Inversión Extranjera, Trimestral, 1990-2005/III	
Cuadro 2: México: Inversión Extranjera Directa Realizada por Subsectores Económicos, 2000-2005/III	
Cuadro 3: México: Inversión Extranjera Directa por principales países y regiones, 2000-2005/III	
Gráfica 1: México: Inversión Extranjera anual, 1990–2005/III	
Gráfica 2: México: Inversión Extranjera Total, al primer semestre de cada año, 1990–2005/III	
Gráfica 3: México: Inversión Extranjera Directa, al primer semestre de cada año, 1990–2005/III	
Gráfica 4: México: Inversión Extranjera de Cartera, al primer semestre de cada año, 1990–2005/III	

Presentación

El Centro de Estudios de las Finanzas Públicas de la H. Cámara de Diputados ha elaborado el presente documento, a partir del informe de enero a septiembre de 2005, sobre el comportamiento de la Inversión Extranjera (IE) en México que el Secretario de Economía, en uso de las atribuciones que le confiere la Ley de Inversión Extranjera en la fracción IV de su artículo 27, envía a la H. Cámara, con el propósito de facilitar a los Diputados, Comisiones y Grupos Parlamentarios, la identificación de los montos de inversión extranjera total, directa notificada y realizada, así como, de la inversión extranjera de cartera.

La información y las series de datos estadísticos que a continuación se presentan sobre la inversión extranjera, comprende el periodo correspondiente al cierre de septiembre de 2005.

Inversión Extranjera Directa de enero a septiembre de 2005

La Inversión Extranjera Directa (IED) realizada en el periodo enero-septiembre de 2005 ascendió a 12 mil 893.9 millones de dólares (md); y se integró en un 47.53 por ciento (6 mil 128.3 md) de nuevas inversiones; 19.81 por ciento (2 mil 554.8 md) de reinversión de utilidades; 16.49 por ciento (2 mil 126.0 md) de cuentas entre compañías; y, 16.17 por ciento (2 mil 84.8 md) de importación de activo fijo por parte de maquiladoras.

Cuadro 1
México: Inversión Extranjera Directa¹, 2000-2005/III
(Millones de dólares U.S.)

	2000	2001	2002	2003	2004	2005		Acum. 2000-2005	
						Ene.-Sep.		Valor	Part. %
						Valor	Part. %		
Total	17,174.6	27,735.1	17,121.4	12,750.6	17,909.7	12,893.9	100.00	105,585.3	100.00
Nuevas inversiones	7,641.0	20,866.8	10,144.7	4,462.8	9,120.6	6,128.3	47.53	58,364.2	55.28
Notificadas al RNIE	7,641.0	20,866.8	10,144.7	4,462.8	9,120.6	2,131.0	16.53	54,366.9	51.49
Estimadas ²						3,997.3	31.00	3,997.3	3.79
Reinversión de utilidades	3,828.4	3,842.7	2,083.2	2,062.7	2,323.1	2,554.8	19.81	16,694.9	15.81
Notificadas al RNIE	3,828.4	3,842.7	2,083.2	2,062.7	2,323.1	2,554.8	19.81	16,694.9	15.81
Estimadas ²								0.0	0.00
Cuentas entre compañías	2,722.2	853.4	2,850.0	4,264.0	3,991.5	2,126.0	16.49	16,807.1	15.92
Notificadas al RNIE	2,722.2	853.4	2,850.0	4,264.0	3,991.5	2,126.0	16.49	16,807.1	15.92
Estimadas ²								0.0	0.00
Importaciones de activo fijo realizadas por empresas maquiladoras con inversión extranjera	2,983.0	2,172.2	2,043.5	1,961.1	2,474.5	2,084.8	16.17	13,719.1	12.99

1/ Cifras de IED realizada y notificada al 30 de septiembre de 2005.

2/ Estimación de la IED materializada que aún no se ha notificado al RNIE.

Fuente: Elaborado por el Centro de Estudios de las Finanzas Públicas de la H. Cámara de Diputados, con datos de la Secretaría de Economía, Dirección General de Inversión Extranjera.

IED Notificada al Registro Nacional de Inversión Extranjera (RNIE)

Durante el periodo enero-septiembre de 2005, el RNIE recibió notificaciones sobre IED por 12 mil 993.0 md; de ellos, el 52.43 por ciento (6 mil 811.8 md) se realizó en enero-septiembre de 2005; el 15.84 por ciento (2 mil 58.7 md), en 2004; el 10.61 por ciento (1 mil 377.9 md), en 2003; y el restante 21.12 por ciento (2 mil 744.6 md), antes de 2003.

De los 6 mil 811.8 md de IED notificada al RNIE y materializada durante enero-septiembre de 2005, el 31.28 por ciento (2 mil 131.0 md) corresponde a nuevas inversiones; el 37.51 por ciento (2 mil 554.8 md), a reinversión de utilidades; y el 31.21 por ciento (2 mil 126.0 md), a cuentas entre compañías.

IED Realizada pero aún no notificada al RNIE

Asimismo, se estima que durante enero-septiembre de 2005, las empresas con IED realizaron inversiones por 3 mil 997.3 md, que correspondieron a nuevas inversiones; dichas inversiones no habían sido notificadas al RNIE al 30 de septiembre de este año.

Distribución sectorial y por país de origen de la IED realizada

Los 8 mil 896.6 md de IED realizada en enero-septiembre de 2005 (6 mil 811.8 md de movimientos de inversión notificados al RNIE y materializados durante ese periodo, y 2 mil 84.8 md de importaciones de activo fijo por parte de empresas maquiladoras); se canalizaron principalmente a la industria manufacturera, que recibió el 57.95 por ciento (5 mil 156.0 md); al comercio fue el 18.45 por ciento (1 mil 641.2 md); a transportes y comunicaciones, el 11.18 por ciento (994.3 md); a otros servicios, el 7.08 por ciento (630.1 md).

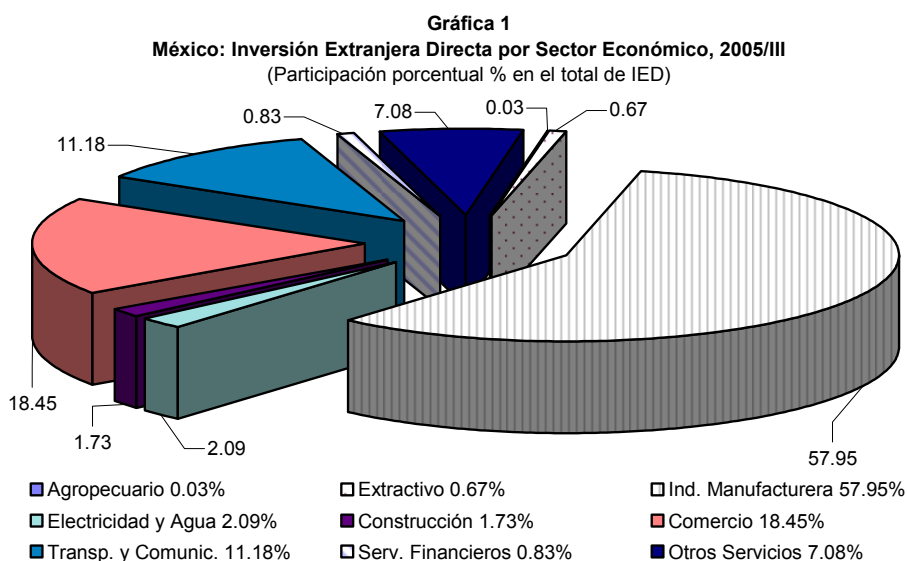

Fuente: Elaborado por el Centro de Estudios de las Finanzas Públicas de la H. Cámara de Diputados, con datos de la Secretaría de Economía, Dirección General de Inversión Extranjera. Incluye los montos notificados al RNIE al 30 de septiembre y materializados en el año de referencia, más importaciones de activo fijo por parte de maquiladoras.

En el sector de electricidad y agua, la inversión extranjera directa fue, en el periodo enero–septiembre, de 185.8 md (2.09 por ciento); en tanto que en el sector de la construcción se registró una inversión de 153.5 md (1.73 por ciento); y el resto en otros sectores.

Cuadro 2
México: Inversión Extranjera Directa Realizada por sector Económico¹, 2000-2005/III
(Millones de dólares U.S.)

Sectores	2000	2001	2002	2003	2004	2005		Acum. 2000-2005	
						Ene.- Sep.		Valor	Part. %
						Valor	Part. %		
Total	17,174.6	27,735.1	17,121.4	12,750.6	17,909.7	8,896.6	100.00	101,588.0	100.00
Agropecuario	91.6	64.7	92.6	10.6	14.8	2.5	0.03	276.8	0.27
Extractivo	175.2	25.0	227.5	85.8	137.3	59.6	0.67	710.4	0.70
Industria Manufacturera	9,622.5	6,174.2	6,819.1	5,499.4	8,933.1	5,156.0	57.95	42,204.3	41.54
RNIE	6,639.5	4,002.0	4,775.6	3,538.3	6,458.6	3,071.2	34.52	28,485.2	28.04
Importaciones de activo fijo realizadas por empresas maquiladoras con inversión extranjera	2,983.0	2,172.2	2,043.5	1,961.1	2,474.5	2,084.8	23.43	13,719.1	13.50
Electricidad y agua	134.0	333.4	398.8	323.2	198.3	185.8	2.09	1,573.5	1.55
Construcción	172.1	107.9	270.0	79.8	117.2	153.5	1.73	900.5	0.89
Comercio	2,413.8	2,219.2	1,684.1	1,337.8	1,126.5	1,641.2	18.45	10,422.6	10.26
Transp. y Comunic.	-2,159.8	2,771.4	808.6	1,624.0	1,242.9	994.3	11.18	5,281.4	5.20
Servicios Financieros ^{3f}	4,780.3	14,424.1	5,688.6	2,122.1	5,261.3	73.6	0.83	32,350.0	31.84
Otros Servicios ^{4f}	1,944.9	1,615.2	1,132.1	1,667.9	878.3	630.1	7.08	7,868.5	7.75

1.- Cifras de IED realizada y notificada al 30 de septiembre de 2005.

2.- Estimación de la IED materializada que aún no se ha notificado al RNIE.

Fuente: Elaborado por el Centro de Estudios de las Finanzas Públicas de la H. Cámara de Diputados, con datos de la Secretaría de Economía, Dirección General de Inversión Extranjera.

Asimismo, durante enero-septiembre de 2005, la IED provino principalmente de Estados Unidos que aportó 5 mil 908.6 md; España invirtió 919.3 md; Holanda, 789.6 md; Canadá, 226.4 md; Luxemburgo, 200.5 md; Francia, 181.2 md; Alemania, 156.4 md; y otros países, 514.6 md.

Gráfica 2
México: IED por País de Origen, enero-septiembre de 2005
(Millones de dólares U.S.)

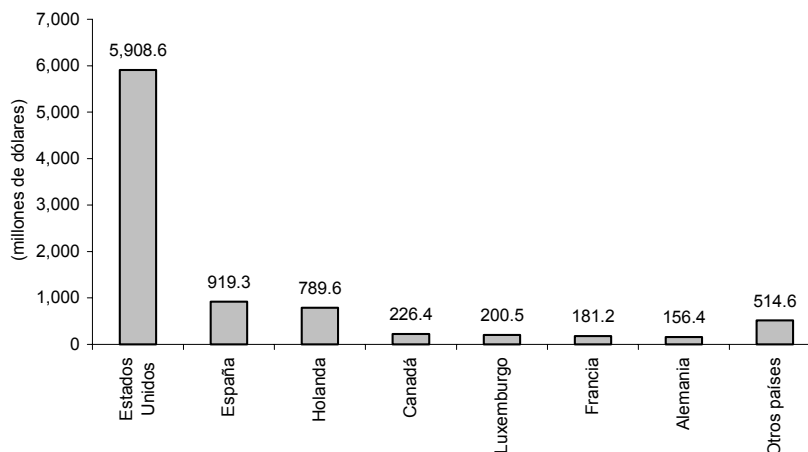

Fuente: Elaborado por el Centro de Estudios de las Finanzas Públicas de la H. Cámara de Diputados, con datos de la Secretaría de Economía, Dirección General de Inversión Extranjera.

De manera acumulada en el periodo de 1994 a septiembre de 2005, Estados Unidos ha aumentado su participación en el total de la Inversión Extranjera Directa en México, al pasar de 46.73 por ciento del total de IED en 1994 a 62.45 por ciento en septiembre de 2005, la participación de España pasó de 1.37 por ciento en 1994 a 9.25 por ciento en septiembre de 2005, la participación de Holanda se ha mantenido relativamente constante de 7.10 por ciento en 1994 a 7.72 por ciento en el total de la IED.

Gráfica 3
México: IED Acumulada por País de Origen, 1994-2005/sep.
(Participación porcentual en el total de IED)



Fuente: Elaborado por el Centro de Estudios de las Finanzas Públicas de la H. Cámara de Diputados, con datos de la Secretaría de Economía, Dirección General de Inversión Extranjera.

Importación de Activo Fijo por parte de maquiladoras con inversión extranjera

El valor de las importaciones de activo fijo por parte de empresas maquiladoras con inversión extranjera se ubicó en 2 mil 84.8 md durante enero-septiembre de 2005. El total de las importaciones de activo fijo realizado por sociedades maquiladoras con inversión extranjera fue realizado por empresas ubicadas en el sector industrial. Las empresas con inversión de Estados Unidos realizaron importaciones por 1 mil 899.4 md; las de Canadá, 27.4 md; las de Suiza, 31.1 md; las de Japón, 23.5 md; las de Holanda, 18.2 md; las de Finlandia, 14.7 md; y las de otros países, 70.5 md.

Las importaciones de activo fijo realizadas por sociedades maquiladoras con inversión extranjera se efectuaron por empresas ubicadas en el sector industrial, los principales subsectores industriales a los que se dirigieron este tipo de importaciones fueron: Productos metálicos, maquinaria y equipo por 1 mil 423.3 md (68.27 por ciento), productos químicos, derivados del petróleo y del carbón, de hule y de plástico por 97.6 md (4.68 por ciento), productos minerales no metálicos por 28.6 md (1.37 por ciento), industrias metálicas básicas por 21.1 md (1.01 por ciento), productos alimenticios, bebidas y tabaco por 11.2 md (0.54 por ciento) y otros subsectores por 503.0 mdd (24.13 por ciento).

Gráfica 4
México: Importaciones de Activo Fijo por parte de Empresas Maquiladoras con Inversión Extranjera, por país de Origen enero-septiembre de 2005
 (Porcentaje)

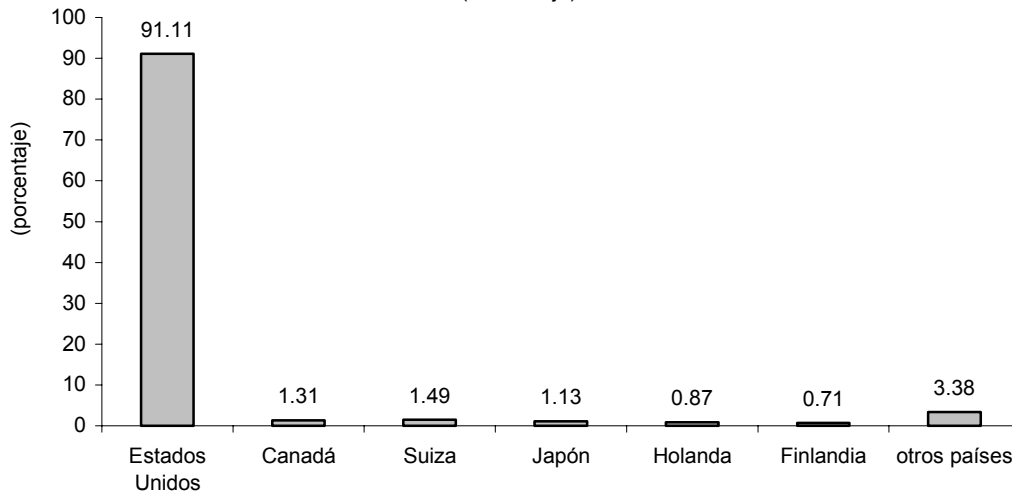

Fuente: Elaborado por el Centro de Estudios de las Finanzas Públicas de la H. Cámara de Diputados, con datos de la Secretaría de Economía, Dirección General de Inversión Extranjera.

Gráfica 5
México: Importaciones de Activo Fijo Realizadas por Maquiladoras en los Principales Subsectores Industriales, enero-septiembre de 2005
 (Porcentajes; Ind. Manufacturera = 100)

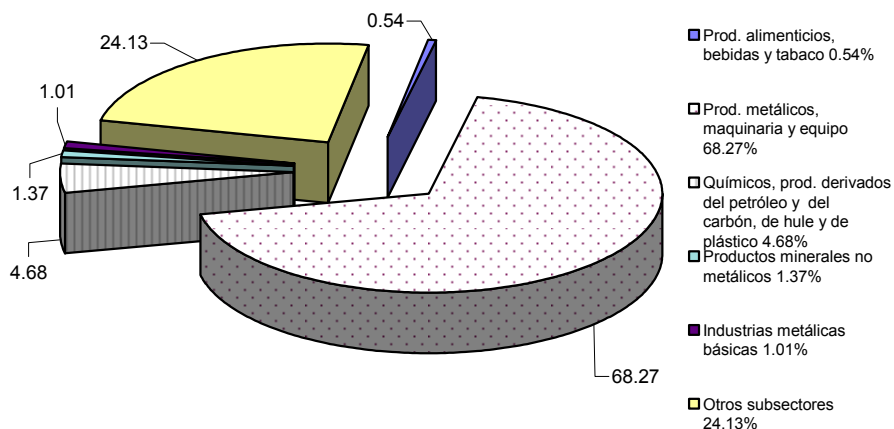

Fuente: Elaborado por el Centro de Estudios de las Finanzas Públicas de la H. Cámara de Diputados, con datos de la Secretaría de Economía, Dirección General de Inversión Extranjera.

Proyectos autorizados por la Comisión Nacional de Inversiones Extranjeras

Durante enero-septiembre de 2005, la Comisión Nacional de Inversiones Extranjeras (CNIE) autorizó 18 proyectos de inversión por un total de 3 mil 606.5 md. Los proyectos autorizados en ese periodo se espera que se realicen entre dicho año y el 2006. Los proyectos se ubican en los sectores de servicios (12 proyectos), transportes y comunicaciones (4 proyectos), comercio (1 proyecto) y la industria (1 proyecto).

Distribución por Entidad Federativa de la IED

La apertura comercial y la entrada en vigor de un conjunto de tratados comerciales, incluidos el Tratado de Libre Comercio de América del Norte y el Tratado de Libre Comercio con la Unión Europea (ampliado) han generado el incentivo para que las empresas con IED busquen aprovechar las ventajas comparativas que cada entidad federativa, dentro del territorio nacional, pueda ofrecer en función de su tipo de actividad productiva y del principal destino de ventas.

Cuadro 3
México: Inversión Extranjera Directa Realizada por Entidad Federativa, 2000-2005/III
(Millones de dólares U.S.)

Estados	2000	2001	2002	2003	2004	2005		Acum. 2000-2005	
						Ene.- Sep.		Valor	Part. %
						Valor	Part. %		
Total	17,174.6	27,735.1	17,121.4	12,750.6	17,909.7	8,896.6	100.00	101,588.0	100.00
Aguascalientes	82.1	103.7	-12.3	29.0	235.5	54.0	0.61	492.0	0.48
Baja California	972.6	854.3	926.8	715.3	944.3	767.3	8.62	5,180.6	5.10
Baja California Sur	80.6	154.5	239.4	126.5	135.1	169.4	1.90	905.5	0.89
Campeche	11.4	-21.4	72.3	14.0	13.7	6.3	0.07	96.3	0.09
Coahuila	298.6	189.3	188.0	110.8	148.2	124.9	1.40	1,059.8	1.04
Colima	9.5	1.7	6.7	11.9	6.9	6.8	0.08	43.5	0.04
Chiapas	2.2	-0.9	2.2	1.4	3.4	1.2	0.01	9.5	0.01
Chihuahua	1,074.8	740.1	621.2	707.7	725.3	774.9	8.71	4,644.0	4.57
Distrito Federal	8,261.4	20,448.4	10,991.5	7,569.7	12,197.2	4,315.7	48.51	63,783.9	62.79
Durango	5.0	41.7	69.5	18.8	13.3	0.1	0.00	148.4	0.15
Guanajuato	73.0	229.7	133.4	236.7	24.9	271.2	3.05	968.9	0.95
Guerrero	10.4	18.3	15.4	34.3	23.8	18.2	0.20	120.4	0.12
Hidalgo	-8.4	76.5	4.9	-0.5	0.6	0.1	0.00	73.2	0.07
Jalisco	1,162.5	427.1	216.5	241.6	390.9	807.6	9.08	3,246.2	3.20
Estado de México	467.7	781.8	698.9	634.9	724.9	116.0	1.30	3,424.2	3.37
Michoacán	29.1	6.9	11.2	5.7	-13.1	2.2	0.02	42.0	0.04
Morelos	67.4	16.2	30.0	44.4	159.7	-57.4	-0.65	260.3	0.26
Nayarit	44.8	38.2	19.4	89.5	36.0	59.7	0.67	287.6	0.28
Nuevo León	2,389.7	1,836.5	1,492.8	1,161.5	886.8	576.9	6.48	8,344.2	8.21
Oaxaca	-1.7	-1.7	4.4	0.5	1.9	1.9	0.02	5.3	0.01
Puebla	549.1	449.7	480.0	261.0	360.9	146.5	1.65	2,247.2	2.21
Querétaro	159.2	187.9	199.2	36.7	104.8	16.4	0.18	704.2	0.69
Quintana Roo	94.2	104.4	15.6	57.4	66.4	85.2	0.96	423.2	0.42
San Luis Potosí	286.4	182.7	4.5	64.8	38.9	113.1	1.27	690.4	0.68
Sinaloa	12.1	61.5	21.6	18.7	16.8	1.1	0.01	131.8	0.13
Sonora	416.6	180.0	186.4	127.2	254.0	140.2	1.58	1,304.4	1.28
Tabasco	38.8	4.7	2.1	15.1	2.0	0.0	0.00	62.7	0.06
Tamaulipas	488.9	345.5	323.4	319.5	297.5	251.2	2.82	2,026.0	1.99
Tlaxcala	4.5	13.2	-17.5	28.4	69.6	45.7	0.51	143.9	0.14
Veracruz	24.3	120.8	165.8	44.1	17.8	62.3	0.70	435.1	0.43
Yucatán	55.5	138.3	3.3	23.9	16.6	15.1	0.17	252.7	0.25
Zacatecas	12.3	5.5	4.8	0.1	5.1	2.8	0.03	30.6	0.03

Fuente: Elaborado por el Centro de Estudios de las Finanzas Públicas de la H. Cámara de Diputados, con datos de la Secretaría de Economía, Dirección General de Inversión Extranjera.

Como se observa en el cuadro tres, atendiendo a la actividad económica que favorece la existencia de economías de escala, al nivel educativo de la población, así como al tamaño de su mercado de consumo, el Distrito Federal fue el principal destino de la IED acumulada (62.79 por ciento) durante el periodo del 1° de enero de 2000 al 30 de septiembre de 2005. Le siguen en orden de importancia los estados de la frontera norte del país Nuevo León (8.21 por ciento) ya que su ubicación geográfica es un incentivo adicional para la inversión originaria de Estados Unidos; Baja California (5.10 por ciento) y Chihuahua (4.57 por ciento).

El Estado de México ocupa el quinto lugar de destino de la IED (3.37 por ciento), a ello influye su cercanía con el Distrito Federal, además del potencial de consumo que tiene esta entidad federativa.

Finalmente, otro polo de atracción de la IED lo constituye la región centro del país, principalmente por la inversión realizada en Jalisco y Puebla, dichos estados en conjunto absorbieron el 5.41 por ciento de la IED acumulada en el periodo de referencia.

Inversión Extranjera de Cartera

En el periodo enero–septiembre de 2005 el saldo acumulado de la Inversión Extranjera de Cartera resultó positivo en 9 mil 748.1 md, dicho saldo fue superior en 181.30 por ciento al saldo de 3 mil 465.4 md observado en igual periodo de 2004.

Por su parte, la inversión extranjera en capital accionario de empresas mexicanas, registró un saldo positivo de 2 mil 624.0 md de enero a septiembre de 2005, lo que contrasta con el saldo negativo de 2 mil 652.3 md del mismo periodo de un año antes.

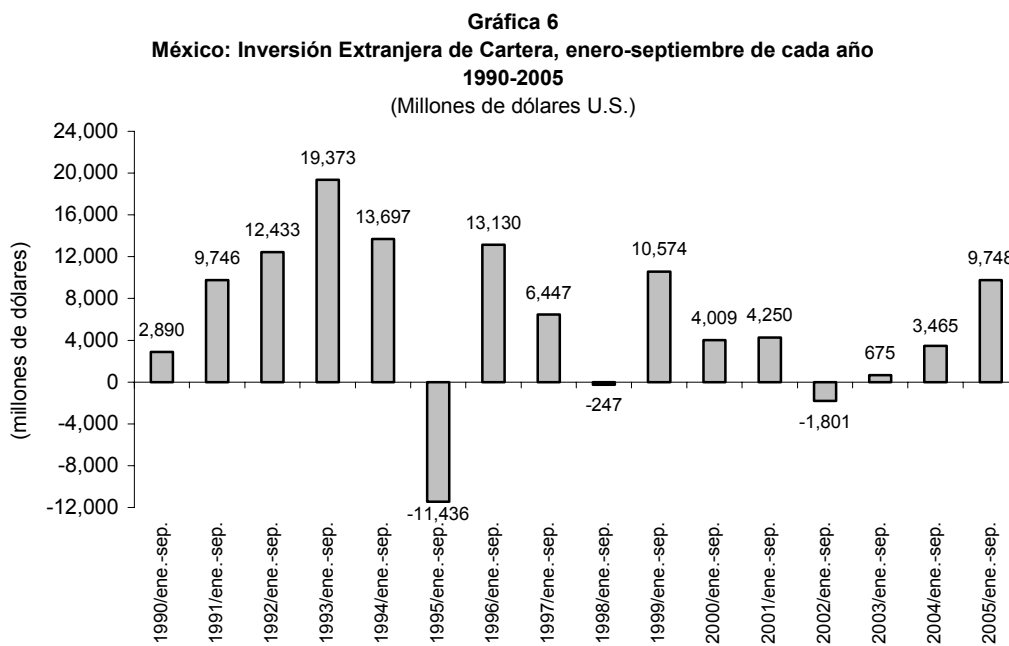

Fuente: Elaborado por el Centro de Estudios de las Finanzas Públicas de la H. Cámara de Diputados, con datos del Banco de México.

La inversión en el mercado de dinero tuvo una disminución, en el periodo de análisis, enero-septiembre de 2005, alcanzó un saldo de 3 mil 194.4 md, el cual fue menor en 11.20 por ciento a lo observado en el mismo periodo de 2004, cuando sumó 3 mil 597.3 md. En cuanto al saldo de los valores emitidos en el exterior, éste presentó un saldo positivo de 3 mil 929.7 md, 55.92 por ciento mayor al 2 mil 520.4 md observados en el mismo periodo de 2004.

Cuadro 4
México: Evolución de la Inversión Extranjera, 2000-2005/III
(Millones de dólares U.S.)

Periodo	Total	Directa	Cartera			Valores Emitidos
			Total	Mercado Accionario	Mercado de Dinero	
2000	16,040.3	17,174.6	-1,134.3	446.8	-45.8	-1,535.3
I	8,032.9	4,336.9	3,695.9	428.9	25.0	3,242.0
II	5,055.9	4,463.2	592.8	1,448.7	-109.2	-746.7
III	2,580.7	2,860.7	-280.0	-577.2	-19.3	316.5
IV	370.8	5,513.8	-5,143.0	-853.6	57.7	-4,347.1
2001	31,617.2	27,735.1	3,882.1	151.0	940.8	2,790.3
I	6,562.1	3,217.7	3,344.5	211.3	344.4	2,788.8
II	6,097.7	5,081.6	1,016.1	1,209.0	-93.2	-99.7
III	14,914.8	15,025.3	-110.5	-1,131.5	137.3	883.7
IV	4,042.5	4,410.5	-368.1	-137.8	552.2	-782.5
2002	16,489.5	17,121.4	-632.0	-103.6	149.6	-678.0
I	6,804.5	4,228.0	2,576.5	343.3	-195.9	2,429.1
II	1,239.0	4,666.1	-3,427.1	797.7	-31.8	-4,193.0
III ¹	2,126.9	3,077.1	-950.3	-301.0	199.0	-848.3
IV	6,319.1	5,150.2	1,168.9	-943.6	178.3	1,934.2
2003	16,614.5	12,750.6	3,863.9	-123.3	902.2	3,085.0
I	6,544.4	3,373.5	3,170.9	-251.6	869.7	2,552.8
II	3,533.8	4,209.0	-675.2	215.0	-444.9	-445.3
III	876.8	2,697.2	-1,820.4	-740.7	562.0	-1,641.7
IV	5,659.5	2,471.0	3,188.6	654.0	-84.6	2,619.2
2004	24,036.1	17,909.7	6,126.4	-2,522.2	5,193.4	3,455.2
I	11,691.5	8,646.2	3,045.3	-2,476.7	3,917.7	1,604.3
II	113.2	3,294.3	-3,181.2	-175.0	-1,742.5	-1,263.7
III	6,156.1	2,554.9	3,601.2	-0.7	1,422.1	2,179.8
IV	6,075.4	3,414.4	2,661.0	130.1	1,596.1	934.8
2005	22,641.9	12,893.9	9,748.1	2,624.0	3,194.4	3,929.7
I	10,816.0	4,356.6	6,459.4	392.4	2,415.9	3,651.1
II	5,473.0	3,847.9	1,625.1	450.1	616.5	558.5
III	6,353.0	4,689.4	1,663.5	1,781.5	162.0	-279.9

1.- Incluye la compra de Banamex por el Citigroup de Estados Unidos por 12 mil 447 mdd.

Fuente: Elaborado por el Centro de Estudios de las Finanzas Públicas de la H. Cámara de Diputados, con datos del Banco de México.

Comentarios

En el periodo enero septiembre de 2005, la Inversión Extranjera Total (IET) aumentó 26.06 por ciento con respecto al mismo periodo de un año antes, pasando de 17 mil 960.7 millones de dólares (md) en 2004 a 22 mil 641.9 md en 2005; mientras que la Inversión Extranjera Directa (IED) disminuyó 11.05 por ciento, al pasar de 14 mil 495.4 md a 12 mil 893.9 md, la Inversión Extranjera de Cartera (IEC) aumentó 181.30 por ciento al pasar de 3 mil 465.4 md a 9 mil 784.1 md en dicho periodo. De la inversión de cartera destacó el incremento que tuvo la inversión extranjera en el mercado accionario, que paso de un saldo negativo de 2 mil 652.3 md a uno positivo de 2 mil 624.0 md; los valores emitidos en el exterior pasaron de un saldo de 2 mil 520.4 md a 3 mil 929.7 md, lo que significó un incremento de 55.92 por ciento en el periodo antes señalado; mientras que el saldo positivo de la inversión en el mercado de dinero disminuyó al pasar de 3 mil 597.3 md a 3 mil 194.4 md, lo que significó una reducción de 11.20 por ciento.

El Distrito Federal recibió el 48.51 ciento de la IED realizada de enero a septiembre de 2005; seguido por el estado de Jalisco (9.08 por ciento), Chihuahua (8.71 por ciento), Baja California (8.62 por ciento), Nuevo León (6.48 por ciento), Guanajuato (3.05 por ciento), Tamaulipas (2.82 por ciento), Baja California Sur (1.90 por ciento), Puebla (1.65 por ciento), Sonora (1.58 por ciento), Coahuila (1.40 por ciento), Estado de México (1.30 por ciento), y San Luis Potosí (1.27 por ciento).

La inversión extranjera directa originaria de Estados Unidos, (principal socio comercial e inversionista de México), durante los primeros nueve meses de 2005, representó el 66.41 por ciento, la de España representó el 10.33 por ciento, la de Holanda el 8.88 por ciento, la de Canadá el 2.54 por ciento, la de Luxemburgo el 2.25 por ciento, la de Francia el 2.04 por ciento, la de Alemania el 1.76 por ciento, en tanto que la inversión extranjera directa originaria de Suiza representó el 1.30 por ciento.

Por otra parte, de los 22 mil 641.9 md de IET que ingresaron al país, el 56.95 por ciento fue IED y el 43.05 por ciento de IEC. Aunque de la IET, el 27.07 por ciento representaron nuevas inversiones y el 11.28 por ciento fueron reinversiones, esto es, menos del 40 por ciento de la IET se destinó al proceso productivo nacional. En tanto que el 18.60 por ciento fueron de cuentas entre compañías de empresas con participación extranjera; el 11.59 por ciento fue de inversiones en el mercado accionario, a la inversión en el mercado de dinero se destinó el 140.11 por ciento, y el saldo de los valores emitidos en el exterior constituyó en 17.36 por ciento de la IET.

Cabe comentar la IED es una fuente importante de divisas para México, sin embargo la mayor entrada de divisas provino de las exportaciones de petróleo crudo, que en los primeros nueve meses del año sumó 20 mil 445.1 md, y en segundo lugar están las remesas familiares, con 14 mil 718.6 md.

La entrada de IED a la economía mexicana refleja la confianza de los inversionistas internacionales en el rumbo económico y político que ha caracterizado al país durante los últimos años; en la Encuesta sobre las Expectativas de los Especialistas en Economía del Sector Privado de octubre de 2005 recabada por el Banco de México, se espera que en todo 2005 el flujo de IED ascienda a 14 mil 46 md, cifra menor a lo esperado en la Encuesta de julio de 14 mil 363 md; en tanto que para 2006 se estima que la IED sea de 13 mil 464 md, menor a los 13 mil 799 md en la Encuesta de julio.

Así, se espera que en el cuarto trimestre de 2005, el monto de la IED sea de 1 mil 152.1 md, cifra que podría ser superada debido a que en el cuarto trimestre de 2004 ingresó al país la cantidad de 3 mil 414.4 md. No obstante, si bien se espera que la IED continúe fluyendo a la economía mexicana se espera que su llegada en 2006 sea menor en 4.14 por ciento ó 582 md con relación a 2005.

No obstante de que se prevé que el crecimiento económico de México sea mayor en 2006 comparado con 2005, de acuerdo con la Encuesta de octubre, sólo el 24 por ciento de los consultores consideró que el clima de los negocios mejorará en los próximos seis meses en comparación con el que prevaleció en los seis meses precedentes; esto es, poco menos de una cuarta parte de la población encuestada espera que en el corto plazo mejore la economía.

Los especialistas económicos que participaron en la Encuesta señalaron que los principales factores que podrían restringir el ritmo de actividad económica del país en los próximos meses, por orden de importancia, son: la falta de avance en las reformas estructurales; la incertidumbre política interna; y la debilidad de los mercados externos y de la economía mundial.

Cabe considerar que los principales los factores que han influido en la entrada de IE a la economía mexicana son tanto de índole interno como externo; de los internos destacan: la estabilidad macroeconómica que presenta el país; finanzas públicas sanas, mayor disponibilidad de divisas por ingresos petroleros y remesas familiares que se ha traducido en un incremento de las reservas internacionales que le da al país una cobertura holgada a sus obligaciones de corto plazo y, además, estabilidad al tipo de cambio; de los externos se tiene: bajas tasas de interés de largo plazo en el mercado financiero internacional; menor aversión al riesgo en los mercados emergentes por parte de los inversionistas internacionales que se ha traducido en una significativa reducción, a nivel histórico, del riesgo país de México; el crecimiento observado de la economía mundial que ha sido a un ritmo más moderado.

ANEXO ESTADÍSTICO

Cuadro 1
México: Evolución de la Inversión Extranjera Trimestral,
1990-2005/III
(Millones de dólares U.S.)

Periodo	Total	Directa	Cartera
I 1990	1,840.8	561.0	1,279.8
II 1990	1,481.0	615.6	865.4
III 1990	1,323.6	578.9	744.7
IV 1990	1,396.3	877.8	518.6
I 1991	4,801.2	1,649.4	3,151.9
II 1991	5,388.1	1,146.6	4,241.5
III 1991	3,054.7	702.1	2,352.6
IV 1991	4,270.6	1,263.4	3,007.2
I 1992	4,925.1	1,042.7	3,882.4
II 1992	4,463.7	1,180.2	3,283.5
III 1992	6,542.5	1,275.0	5,267.5
IV 1992	6,502.6	894.9	5,607.7
I 1993	7,412.3	1,163.7	6,248.6
II 1993	7,262.1	954.4	6,307.6
III 1993	7,366.7	550.1	6,816.7
IV 1993	11,167.0	1,720.6	9,446.4
I 1994	11,767.8	3,152.0	8,615.8
II 1994	4,719.1	3,283.4	1,435.7
III 1994	6,459.9	2,813.9	3,646.0
IV 1994	-3,427.1	1,723.2	-5,150.3
I 1995	-5,372.3	1,982.8	-7,355.1
II 1995	-919.0	2,913.6	-3,832.6
III 1995	2,006.3	2,254.7	-248.5
IV 1995	4,096.6	2,375.2	1,721.5
I 1996	3,661.8	2,027.7	1,634.2
II 1996	4,094.7	1,779.9	2,314.8
III 1996	11,185.7	2,004.4	9,181.3
IV 1996	3,811.7	3,373.5	438.2
I 1997	4,830.8	2,109.2	2,721.5
II 1997	9,438.0	2,594.5	6,843.4
III 1997	2,476.6	5,595.0	-3,118.4
IV 1997	1,121.3	2,530.8	-1,409.5
I 1998	5,732.6	2,603.0	3,129.6
II 1998	3,184.0	3,465.7	-281.7
III 1998	-22.2	3,072.7	-3,094.9
IV 1998	4,569.9	3,295.9	1,274.0
I 1999	5,204.5	3,388.6	1,815.8
II 1999	8,491.7	3,311.5	5,180.3
III 1999	6,518.4	2,940.4	3,578.0
IV 1999	5,238.9	3,808.1	1,430.7
I 2000	8,032.9	4,336.9	3,695.9
II 2000	5,055.9	4,463.2	592.8
III 2000	2,580.7	2,860.7	-280.0
IV 2000	370.8	5,513.8	-5,143.0
I 2001	6,562.1	3,217.7	3,344.5
II 2001	6,097.7	5,081.6	1,016.1
III 2001	14,914.8	15,025.3	-110.5
IV 2001	4,042.5	4,410.5	-368.1
I 2002	6,804.5	4,228.0	2,576.5
II 2002	1,239.0	4,666.1	-3,427.1
III 2002	2,126.9	3,077.1	-950.3
IV 2002	6,319.1	5,150.2	1,168.9
I 2003	6,544.4	3,373.5	3,170.9
II 2003	3,533.8	4,209.0	-675.2
III 2003	876.8	2,697.2	-1,820.4
IV 2003	5,659.5	2,471.0	3,188.6
I 2004	11,691.5	8,646.2	3,045.3
II 2004	113.2	3,294.3	-3,181.2
III 2004	6,156.1	2,554.9	3,601.2
IV 2004	6,075.4	3,414.4	2,661.0
I 2005	10,816.0	4,356.6	6,459.4
II 2005	5,473.0	3,847.9	1,625.1
III 2005	6,353.0	4,689.4	1,663.5

Fuente: Elaborado por el Centro de Estudios de las Finanzas Públicas de la H. Cámara de Diputados, con datos del Banco de México.

COMPORTAMIENTO DE LA INVERSIÓN EXTRANJERA (IE)
DE ENERO A SEPTIEMBRE DE 2005

Cuadro 2
México: Inversión Extranjera Directa Realizada por sector Económico¹, 2000-2005/III
(Millones de dólares U.S.)

Subsectores	2000	2001	2002	2003	2004	2005		Acum. 2000-2005	
						Ene.- Sep.		Valor	Part. %
						Valor	Part. %		
Total	17,174.6	27,735.1	17,121.4	12,750.6	17,909.7	8,896.6	100.00	101,588.0	100.00
Ind. Manufacturera	9,622.5	6,174.2	6,819.1	5,499.4	8,933.1	5,156.0	57.95	42,204.3	41.54
Prod. alimenticios, bebidas y tabaco	1,200.7	993.3	1,358.0	889.5	1,074.0	608.4	6.84	6,123.9	6.03
Prod. metálicos, maquinaria y equipo	4,514.8	3,326.2	3,005.4	2,871.2	4,304.8	3,460.6	38.90	21,483.0	21.15
Químicos, prod. derivados del petróleo y del carbón, de hule y de plástico	1,480.7	542.0	1,248.3	797.5	1,996.1	286.1	3.22	6,350.7	6.25
Productos minerales no metálicos	143.5	109.3	-76.2	76.2	811.7	65.5	0.74	1,130.0	1.11
Industrias metálicas básicas	282.1	246.0	59.9	29.9	24.1	101.8	1.14	743.8	0.73
Otros subsectores	2,000.7	957.4	1,223.7	835.1	722.4	633.6	7.12	6,372.9	6.27
Sector Servicios	6,725.2	16,039.3	6,820.7	3,790.0	6,139.6	703.7	7.91	40,218.5	39.59
Alquiler y admón. de bienes inmuebles	338.2	154.5	219.7	104.1	137.2	170.5	1.92	1,124.2	1.11
Servicios profesionales, técnicos y especializados	1,142.6	1,002.3	459.4	780.5	149.5	168.1	1.89	3,702.4	3.64
Servicios financieros, de seguros y fianzas	4,345.4	14,027.8	5,430.0	1,905.6	5,014.1	-109.0	-1.23	30,613.9	30.14
Restaurantes y hoteles	441.3	378.5	356.6	386.3	622.5	445.4	5.01	2,630.6	2.59
Otros subsectores	457.7	476.2	355.0	613.5	216.3	28.7	0.32	2,147.4	2.11
Resto	826.9	5,521.6	3,481.6	3,461.2	2,837.0	3,036.9	34.14	19,165.2	18.87

Fuente: Elaborado por el Centro de Estudios de las Finanzas Públicas de la H. Cámara de Diputados, con datos de la Secretaría de Economía, Dirección General de Inversión Extranjera.

Cuadro 3
México: Inversión Extranjera Directa Realizada por Principales Países y Regiones, 2000-2005/III
(Millones de dólares U.S.)

País y Región	2000	2001	2002	2003	2004	2005		Acum. 2000-2005	
						Ene.- Sep.		Valor	Part. %
						Valor	Part. %		
Total	17,174.6	27,735.1	17,121.4	12,750.6	17,909.7	8,896.6	100.00	101,588.0	100.00
América del Norte	12,887.5	22,459.6	11,491.8	7,308.8	7,995.8	6,135.0	68.96	68,278.5	67.21
Canadá	679.7	989.9	197.0	241.7	381.8	226.4	2.54	2,716.5	2.67
Estados Unidos	12,207.8	21,469.7	11,294.8	7,067.1	7,614.0	5,908.6	66.41	65,562.0	64.54
Unión Europea	3,093.4	4,099.8	4,416.5	4,625.4	8,169.2	2,361.2	26.54	26,765.5	26.35
Alemania	347.8	-119.6	583.2	445.4	360.0	156.4	1.76	1,773.2	1.75
Austria	1.8	3.5	7.1	-5.9	1.0	-0.2	0.00	7.3	0.01
Bélgica	39.6	71.3	97.1	77.8	35.6	9.0	0.10	330.4	0.33
Dinamarca	203.2	250.4	163.8	183.9	155.1	11.6	0.13	968.0	0.95
España	2,108.5	698.3	714.2	1,754.5	6,839.3	919.3	10.33	13,034.1	12.83
Finlandia	219.1	83.7	24.9	120.3	-50.1	14.6	0.16	412.5	0.41
Francia	-2,483.0	392.2	312.3	505.9	144.6	181.2	2.04	-946.8	-0.93
Grecia	0.0	0.0	0.1	0.0	0.0	0.0	0.00	0.1	0.00
Holanda	2,582.5	2,588.7	1,174.2	506.4	392.6	789.6	8.88	8,034.0	7.91
Irlanda	4.9	6.2	114.8	2.3	1.1	0.6	0.01	129.9	0.13
Italia	35.7	17.4	37.2	2.0	166.2	12.4	0.14	270.9	0.27
Luxemburgo	34.7	121.9	45.4	17.0	15.1	200.5	2.25	434.6	0.43
Portugal	-0.2	0.2	11.5	0.5	0.0	0.4	0.00	12.4	0.01
Reino Unido	279.9	124.6	1,172.8	1,056.3	118.1	51.6	0.58	2,803.3	2.76
Suecia	-281.1	-139.0	-42.1	-41.0	-9.4	14.2	0.16	-498.4	-0.49
Países seleccionados	1,065.3	1,080.0	863.1	720.9	1,614.5	326.8	3.67	5,670.6	5.58
Antillas Holandesas	67.2	37.2	40.2	48.9	-42.2	0.0	0.00	151.3	0.15
Bahamas	10.8	121.9	3.5	1.9	43.2	-1.4	-0.02	179.9	0.18
Bermudas	46.1	33.2	2.5	7.0	15.6	1.8	0.02	106.2	0.10
Islas Caimán	84.1	76.7	59.5	100.8	13.5	10.1	0.11	344.7	0.34
Corea del Sur	30.1	44.3	30.7	36.4	33.1	47.4	0.53	222.0	0.22
Chile	4.5	4.7	31.6	16.7	3.1	-3.0	-0.03	57.6	0.06
China	10.7	2.4	-1.8	15.6	11.8	2.0	0.02	40.7	0.04
Filipinas	0.1	0.1	0.0	0.0	0.0	0.0	0.00	0.2	0.00
India	27.6	4.2	0.3	0.0	1.4	1.0	0.01	34.5	0.03
Japón	417.2	184.9	157.2	125.2	358.0	80.9	0.91	1,323.4	1.30
Panamá	7.9	68.3	12.7	-0.9	-7.9	21.1	0.24	101.2	0.10
Singapur	80.9	248.9	55.7	18.4	29.8	25.5	0.29	459.2	0.45
Suiza	150.9	136.8	461.1	311.9	1,092.8	115.5	1.30	2,269.0	2.23
Taiwán	11.5	41.0	14.0	14.6	8.0	3.6	0.04	92.7	0.09
Uruguay	35.1	-6.7	-20.1	6.5	17.2	13.7	0.15	45.7	0.04
Islas Vírgenes	80.6	82.1	16.0	17.9	37.1	8.6	0.10	242.3	0.24
Otros Países	128.4	95.7	350.0	95.5	130.2	73.6	0.83	873.4	0.86

Fuente: Elaborado por el Centro de Estudios de las Finanzas Públicas de la H. Cámara de Diputados, con datos de la Secretaría de Economía, Dirección General de Inversión Extranjera.

Gráfica 1
México: Inversión Extranjera Anual, 1990-2005/III
(Millones de dólares U.S.)

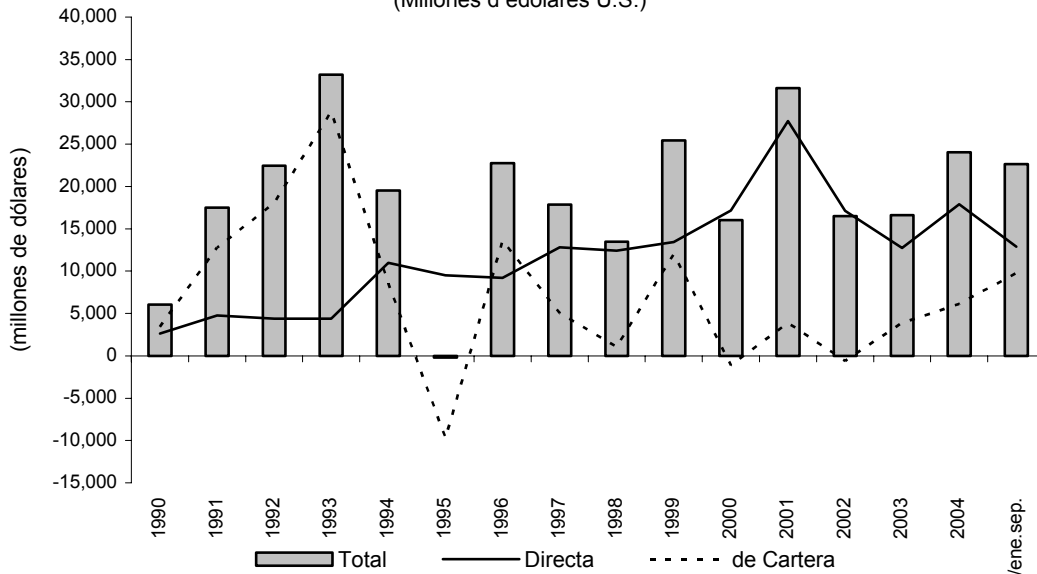

Fuente: Elaborado por el Centro de Estudios de las Finanzas Públicas de la H. Cámara de Diputados, con datos del Banco de México.

Gráfica 2
México: Inversión Extranjera Total, ene.-sep. de cada año, 1990-2005
(Millones de dólares U.S.)

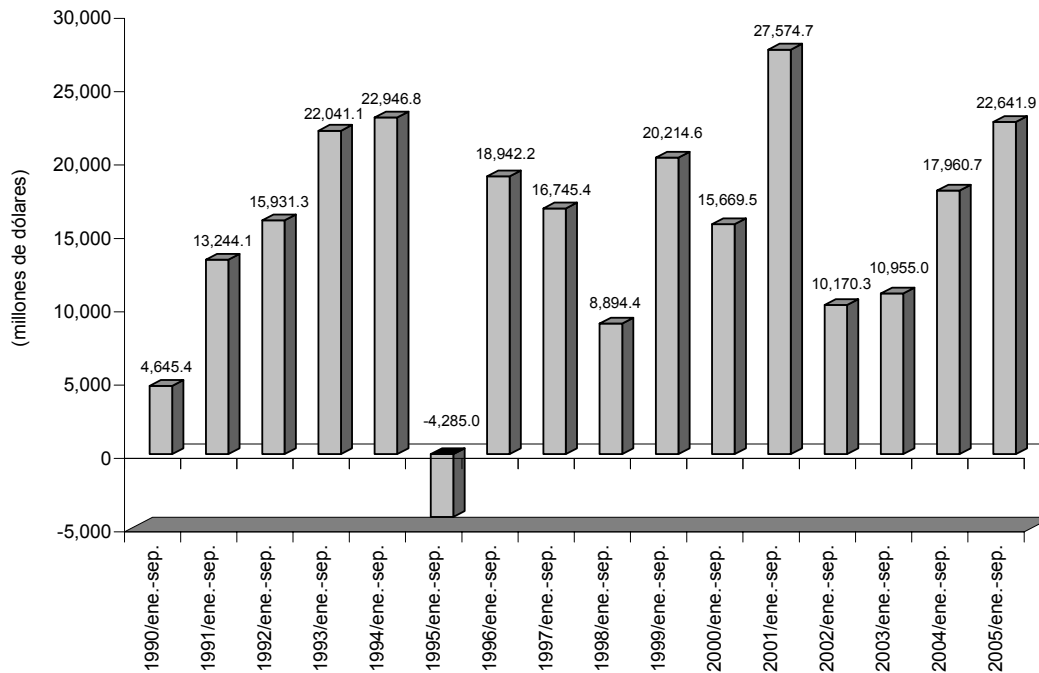

Fuente: Elaborado por el Centro de Estudios de las Finanzas Públicas de la H. Cámara de Diputados, con datos del Banco de México.

Gráfica 3
México: Inversión Extranjera Directa, ene.-sep. de cada año, 1990-2005
 (Millones de dólares U.S.)

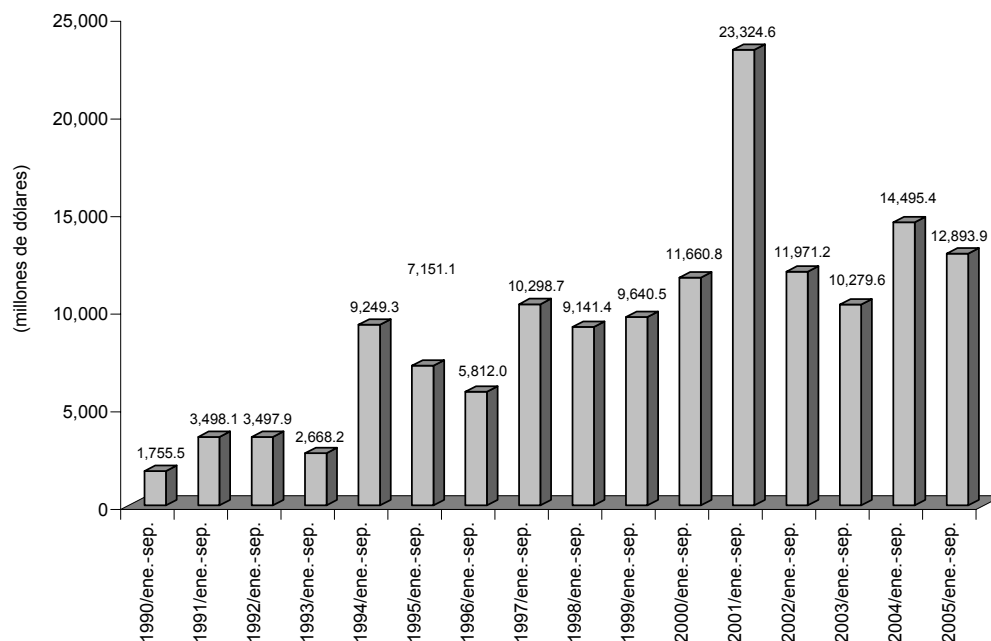

Fuente: Elaborado por el Centro de Estudios de las Finanzas Públicas de la H. Cámara de Diputados, con datos del Banco de México.

Gráfica 4
México: Inversión Extranjera de Cartera, ene.-sep. de cada año, 1990-2005
 (Millones de dólares U.S.)

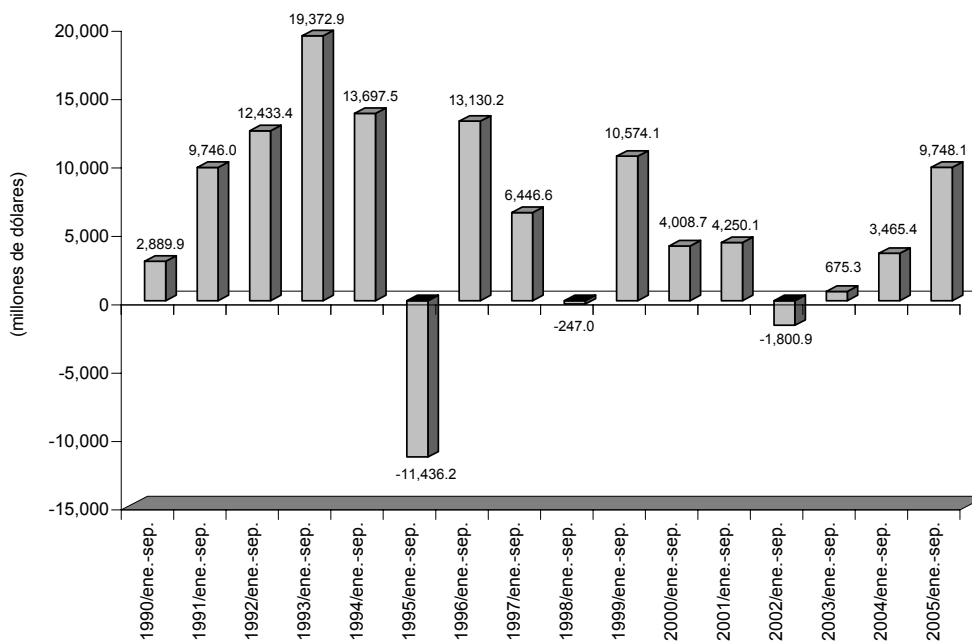

Fuente: Elaborado por el Centro de Estudios de las Finanzas Públicas de la H. Cámara de Diputados, con datos del Banco de México.



Centro de Estudios de las Finanzas Públicas
H. Cámara de Diputados
LIX Legislatura

noviembre de 2005

www.cefp.gob.mx

Presidente del Comité
Dip. José Luis Flores Hernández

Secretario
Dip. Marko Antonio Cortés Mendoza

Secretario
Dip. Rafael Flores Mendoza