



# Reporte Económico

2 de abril de 2020

## Sistema de Indicadores Cíclicos

<b>Indicador Adelantado</b>		Da información oportuna sobre el comportamiento de la economía mexicana y la evolución de sus ciclos económicos. El indicador coincidente refleja el estado general de la economía mexicana; mientras que el indicador adelantado anticipa la posible trayectoria del estado general de la economía.
<b>Actual:</b>	<b>100.21</b>	
<b>Previo:</b>	<b>100.32</b>	
<b>Periodicidad:</b>	Mensual	
<b>Fuente:</b>	Fuente: INEGI, <a href="https://www.inegi.org.mx/app/saladeprensa/noticia.html?id=5068">https://www.inegi.org.mx/app/saladeprensa/noticia.html?id=5068</a>	

### El Indicador Adelantado disminuyó en 0.11 puntos, al pasar de 100.32 en enero a 100.21 puntos en febrero de 2020

**Indicador Coincidente.** En enero de 2020, el indicador se deterioró al registrar un valor de 99.05 puntos y bajar 0.07 puntos, su vigésima reducción consecutiva; manteniéndose por debajo de la tendencia de largo plazo desde enero de 2019.

**Indicador Adelantado.** En febrero de 2020, el indicador disminuyó 0.11 puntos, registrando un valor de 100.21 puntos; ubicándolo por encima de su tendencia de largo plazo desde junio de 2017.

**Perspectivas.** Bajo el contexto de la posible trayectoria de la actividad económica en México, las expectativas de los especialistas en economía del sector privado encuestado por el Banco de México tuvieron ajustes mixtos; en la encuesta de febrero, estimaron que el crecimiento económico nacional de cierre para 2020 sería de 0.91%, cifra menor a la esperada en enero (1.00%); mientras que en la encuesta de marzo, estimaron para este año un crecimiento del PIB de -3.99%, cifra menor a la esperada en febrero (0.91%). De esta manera, se pronostica que la actividad productiva disminuya de manera drástica como resultado de la contingencia por Covid19 alrededor del mundo.

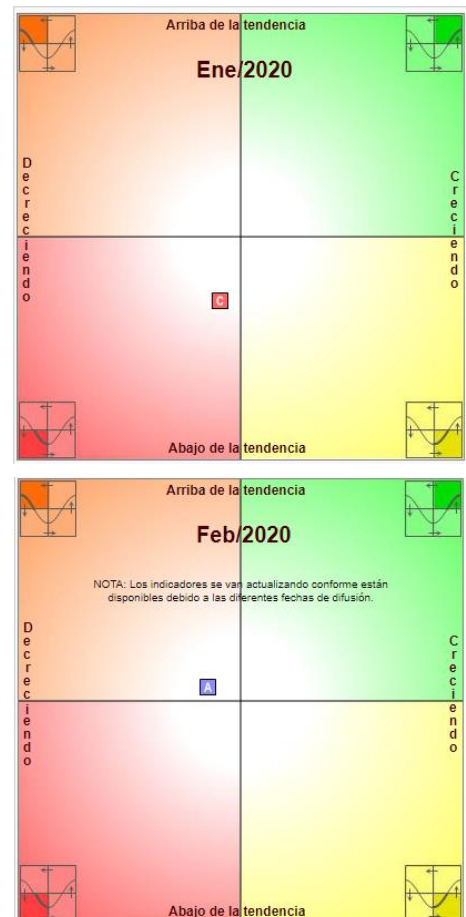

## Semáforo

- El componente cíclico del indicador está creciendo y se ubica por arriba de su tendencia de largo plazo.
- El componente cíclico del indicador está decreciendo y se ubica por arriba de su tendencia de largo plazo.
- El componente cíclico del indicador está decreciendo y se ubica por debajo de su tendencia de largo plazo.
- El componente cíclico del indicador está creciendo y se ubica por debajo de su tendencia de largo plazo.

Indicador	Ago-2018	Sep-2018	Oct-2018	Nov-2018	Dic-2018	Ene-2019	Feb-2019	Mar-2019	Abr-2019	May-2019	Jun-2019	Jul-2019	Ago-2019	Sep-2019	Oct-2019	Nov-2019	Dic-2019	Ene-2020	Feb-2020	Mar-2020
<b>Indicador Coincidente</b>	100.36	100.29	100.21	100.12	100.03	99.96	99.90	99.84	99.78	99.71	99.63	99.54	99.46	99.36	99.27	99.19	99.12	99.05		
Indicador global de la actividad económica	100.48	100.39	100.29	100.19	100.09	100.01	99.92	99.82	99.72	99.61	99.50	99.39	99.27	99.16	99.05	98.96	98.87	98.80		
Indicador de la actividad industrial	100.35	100.21	100.07	99.95	99.86	99.83	99.80	99.75	99.68	99.60	99.51	99.42	99.32	99.20	99.09	99.03	99.00	99.00		
Índice de ingresos por suministro de bienes y servicios al por menor	99.92	99.89	99.85	99.82	99.79	99.79	99.82	99.86	99.90	99.92	99.93	99.92	99.90	99.88	99.85	99.83	99.82	99.81		
Asegurados trabajadores permanentes en el IMSS	100.44	100.41	100.38	100.34	100.29	100.23	100.17	100.09	100.01	99.93	99.84	99.75	99.66	99.57	99.48	99.39	99.31	99.22	99.14	
Tasa de desocupación urbana	99.34	99.40	99.52	99.70	99.89	100.03	100.12	100.20	100.26	100.34	100.42	100.49	100.57	100.65	100.76	100.87	101.01	101.19	101.39	
Importaciones totales	100.71	100.70	100.66	100.60	100.52	100.45	100.37	100.29	100.21	100.13	100.04	99.94	99.85	99.74	99.65	99.57	99.51	99.47	99.44	
<b>Indicador Adelantado</b>	100.40	100.39	100.35	100.28	100.22	100.20	100.19	100.20	100.20	100.18	100.17	100.18	100.22	100.26	100.31	100.36	100.37	100.32	100.21	
Tendencia del empleo en las manufacturas	100.54	100.66	100.72	100.67	100.54	100.34	100.08	99.84	99.64	99.48	99.40	99.41	99.45	99.43	99.38	99.35	99.34	99.37	99.44	
Indicador de confianza empresarial: Momento adecuado para invertir	100.50	100.54	100.59	100.66	100.75	100.86	100.95	100.99	100.97	100.86	100.69	100.50	100.32	100.17	100.02	99.85	99.65	99.38	99.04	98.66
Índice de precios y cotizaciones de la Bolsa Mexicana de Valores en términos reales	100.17	100.05	99.89	99.75	99.65	99.60	99.59	99.60	99.62	99.64	99.65	99.67	99.70	99.73	99.76	99.76	99.74	99.70	99.62	
Tipo de cambio real bilateral México - EUA	100.13	100.08	100.04	99.99	99.92	99.82	99.73	99.67	99.65	99.65	99.66	99.68	99.67	99.63	99.53	99.39	99.23	99.05	98.88	
Tasa de interés interbancaria de equilibrio (TIIE)	100.87	100.83	100.80	100.78	100.75	100.72	100.67	100.61	100.53	100.44	100.33	100.20	100.05	99.87	99.68	99.48	99.26	99.04	98.80	98.56
Índice Standard & Poor's 500 (índice bursátil de Estados Unidos)	100.42	100.28	100.08	99.86	99.68	99.60	99.62	99.70	99.80	99.90	100.00	100.10	100.19	100.28	100.36	100.38	100.28	99.99	99.49	98.79

## Sistema de Indicadores Cíclicos, 1980 - 2020 / febrero

(puntos)

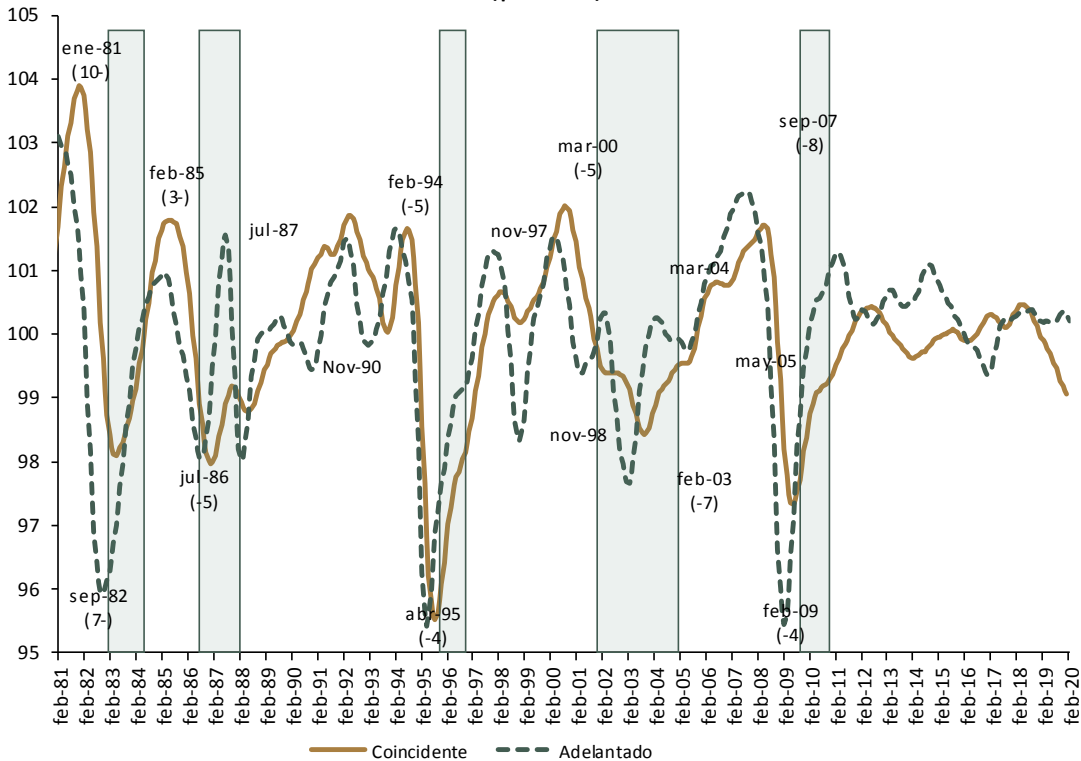

Nota: La tendencia de largo plazo del Indicador Coincidente y del Adelantado está representada por la línea ubicada en 100 unidades. Las fechas sobre la gráfica (por ejemplo may-81) representan el mes y el año en que ocurrió el punto de giro en el indicador adelantado: pico o valle. Los números entre paréntesis indican la cantidad de meses que determinado punto de giro del Indicador Adelantado antecede al punto de giro del Indicador Coincidente. Dichos cifras pueden cambiar a lo largo del tiempo.

La interpretación: de acuerdo con su posición con relación a su tendencia de largo plazo (línea horizontal igual a 100 puntos), si se encuentra por arriba o por debajo de esta tendencia y si está creciendo o decreciendo.

Fuente: Elaborado por el CEFP con datos de INEGI.

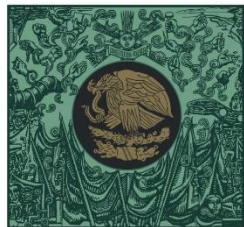

**CÁMARA DE  
DIPUTADOS**  
LXIV LEGISLATURA

**CEFP**  
Centro de Estudios de las Finanzas Públicas



[www.cefp.gob.mx](http://www.cefp.gob.mx)



@CEFP\_diputados



Centro de Estudios de las Finanzas Públicas