

## Reporte Económico

8 de enero de 2021

### Sistema de Indicadores Cíclicos

#### Indicador Adelantado

Actual: 100.86

Previo: 100.48

Periodicidad: Mensual

Da información oportuna sobre el comportamiento de la economía mexicana y la evolución de sus ciclos económicos. El indicador coincidente refleja el estado general de la economía mexicana; mientras que el indicador adelantado anticipa la posible trayectoria del estado general de la economía.

Fuente: INEGI, <https://www.inegi.org.mx/app/saladeprensa/noticia.html?id=5068>

### Aumentó el Indicador Adelantado en 0.38 puntos, al pasar de 100.48 en octubre a 100.86 puntos en noviembre de 2020

**Indicador Coincidente.** En octubre de 2020, el indicador mejoró al aumentar 0.27 puntos y registrar un valor de 96.96 puntos; su quinto incremento después de permanecer 23 meses en terrenos negativos y por debajo de la tendencia de largo plazo desde noviembre de 2019.

**Indicador Adelantado.** En noviembre de 2020, el indicador adelantado aumentó 0.38 puntos, registrando un valor de 100.86 puntos; ubicándolo por encima de su tendencia de largo plazo por tercera ocasión, después de haber registrado 7 meses consecutivos por debajo de ésta.

**Perspectivas.** Bajo el contexto de la posible trayectoria de la actividad económica en México, las expectativas de los especialistas en economía del sector privado encuestado por el Banco de México tuvieron ajustes marginalmente favorables; en la encuesta de diciembre, estimaron que el crecimiento económico nacional de cierre para 2020 sería de -8.99%, cifra menor a la esperada en noviembre (-9.10%). De esta manera, se pronostica que la actividad productiva siga registrando cierta recuperación en los próximos meses derivado de la reapertura gradual de negocios, pero afectada significativamente como consecuencia de la contingencia sanitaria por Covid-19 alrededor del mundo.

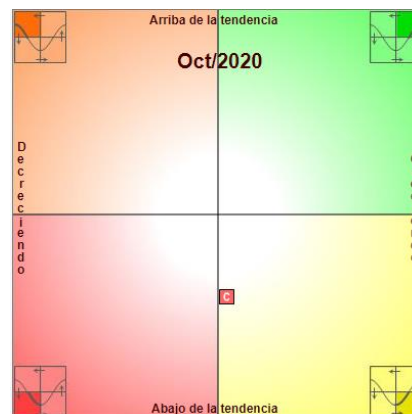

Fuente: INEGI.

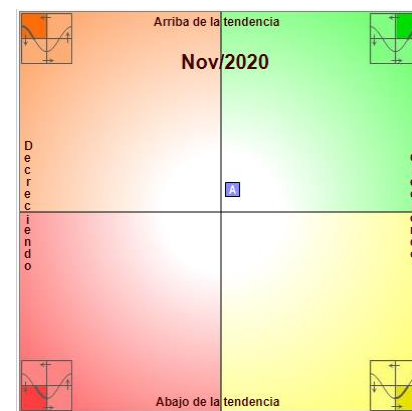

Fuente: INEGI.

## Semáforo

	El componente cíclico del indicador está creciendo y se ubica por arriba de su tendencia de largo plazo.
	El componente cíclico del indicador está decreciendo y se ubica por arriba de su tendencia de largo plazo.
	El componente cíclico del indicador está decreciendo y se ubica por debajo de su tendencia de largo plazo.
	El componente cíclico del indicador está creciendo y se ubica por debajo de su tendencia de largo plazo.

Indicador	Jul-2019	Ago-2019	Sep-2019	Oct-2019	Nov-2019	Dic-2019	Ene-2020	Feb-2020	Mar-2020	Abr-2020	May-2020	Jun-2020	Jul-2020	Ago-2020	Sep-2020	Oct-2020	Nov-2020	Dic-2020
<b>Indicador Coincidente</b>	100.29	100.22	100.12	100.00	99.88	99.73	99.55	99.31	99.05	92.74	91.87	94.48	95.77	96.35	96.69	96.96		
Indicador global de la actividad económica	100.45	100.35	100.21	100.05	99.87	99.68	99.48	99.26	99.04	88.27	87.08	91.65	94.72	95.48	96.12	96.95		
Indicador de la actividad industrial	100.00	99.87	99.72	99.56	99.45	99.35	99.26	99.17	99.12	85.09	84.83	91.59	94.72	96.28	96.61	97.59		
Índice de ingresos por suministro de bienes y servicios al por menor	100.35	100.30	100.23	100.16	100.08	100.00	99.91	99.81	99.73	93.01	93.10	95.10	96.51	97.21	97.87	97.48		
Asegurados trabajadores permanentes en el IMSS	100.49	100.45	100.40	100.31	100.18	99.98	99.69	99.30	98.81	98.27	97.74	97.29	96.95	96.70	96.52	96.38	96.26	
Tasa de desocupación urbana	99.55	99.55	99.58	99.62	99.69	99.82	100.07	100.45	100.95	101.59	102.26	102.87	103.32	103.57	103.68	103.70	103.69	
Importaciones totales	100.43	100.31	100.18	100.05	99.92	99.80	99.67	99.53	99.38	96.39	94.02	96.51	96.97	97.79	98.36	98.58	99.25	
<b>Indicador Adelantado</b>	100.31	100.33	100.35	100.36	100.34	100.25	100.06	99.77	99.44	99.18	99.10	99.20	99.43	99.74	100.10	100.48	100.86	
Tendencia del empleo en las manufacturas	99.58	99.60	99.58	99.54	99.52	99.47	99.40	99.30	99.17	99.06	99.04	99.13	99.29	99.46	99.64	99.81	99.94	
Indicador de confianza empresarial: Momento adecuado para invertir	101.44	101.29	101.14	100.97	100.75	100.46	100.08	99.60	99.06	98.55	98.20	98.05	98.07	98.21	98.43	98.69	98.95	99.20
Índice de precios y cotizaciones de la Bolsa Mexicana de Valores en términos reales	99.98	100.02	100.06	100.07	100.05	99.97	99.84	99.66	99.47	99.35	99.29	99.29	99.33	99.42	99.55	99.72	99.92	
Tipo de cambio real bilateral México - EUA	99.23	99.20	99.14	99.09	99.08	99.17	99.39	99.77	100.26	100.68	100.92	100.97	100.86	100.62	100.28	99.88	99.45	
Tasa de interés interbancaria de equilibrio (TIE)	101.22	101.15	101.05	100.93	100.80	100.64	100.44	100.20	99.91	99.56	99.19	98.81	98.45	98.13	97.86	97.64	97.48	97.35
Índice Standard & Poor's 500 (índice bursátil de Estados Unidos)	99.82	99.88	99.94	99.99	100.03	100.01	99.91	99.70	99.46	99.27	99.24	99.35	99.55	99.81	100.07	100.34	100.63	100.91

Fuente: Elaborado por el CEFP con datos del Instituto Nacional de Estadística y Geografía (INEGI).

## Sistema de Indicadores Cíclicos, 1980 - 2020 / noviembre

(puntos)

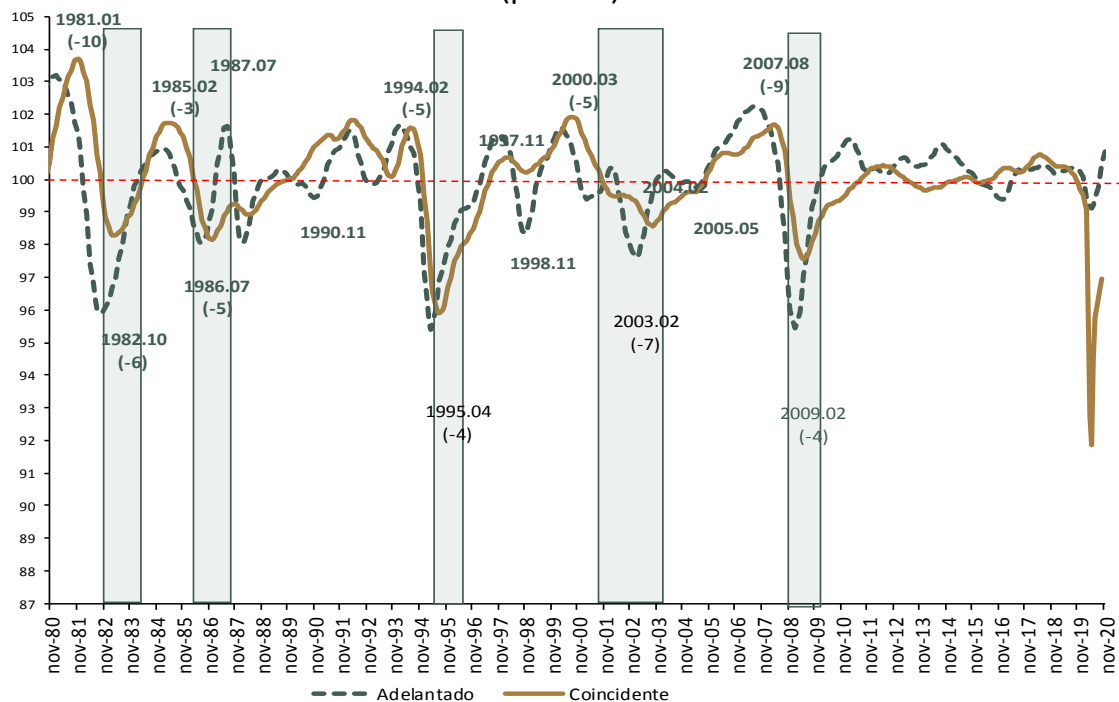

Nota: La tendencia de largo plazo del Indicador Adelantado está representada por la línea ubicada en 100. Los números sobre la gráfica (por ejemplo 1981.01) representan el año y el mes en que ocurrió el punto de giro en el Indicador Adelantado: pico o valle. Los números entre paréntesis indican el número de meses que determinado punto de giro del Indicador Adelantado antecede al punto de giro del Indicador Coincidente. Dichos números pueden cambiar a lo largo del tiempo. El área sombreada indica el período entre un pico y un valle en el Indicador Coincidente.

Fuente: Elaborado por el CEFP con datos de INEGI.

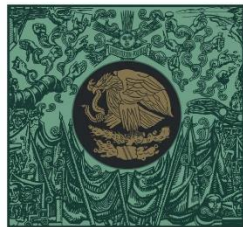

**CÁMARA DE  
DIPUTADOS**  
LXIV LEGISLATURA

**CEFP**  
Centro de Estudios de las Finanzas Públicas



[www.cefp.gob.mx](http://www.cefp.gob.mx)



@CEFP\_diputados



Centro de Estudios de las Finanzas Públicas