



# Reporte Económico

27 de agosto de 2021

## Índices Bursátiles

<b>Actual:</b>	<b>52,425.64 pts.</b>
<b>Previo:</b>	<b>51,414.32 pts.</b>
<b>Periodicidad:</b>	Semanal
<b>Fuente:</b>	Investing

El **Índice de Precios y Cotizaciones (S&P/BMV IPC)** es el principal indicador de la Bolsa Mexicana de Valores (BMV). Analiza el rendimiento del mercado accionario basándose en las variaciones de los precios de la muestra representativa que lo componen y del grupo de acciones que cotizan en la Bolsa.

<https://es.investing.com/indices/ipc-historical-data>

### IPC cerró en 52 mil 425.64 unidades, nuevo máximo histórico

Del 20 al 27 de agosto de 2021, el Índice S&P/BMV IPC presentó un incremento de 1.97% (1 mil 011.32 unidades) finalizando en 52 mil 425.64 puntos; lo que implicó un repunte después de haber caído la semana pasada. Además, con respecto al cierre del mes previo, el IPC se incrementó 3.06%; y, en lo que va del año, registró un avance de 18.97% (8 mil 358.76 puntos).

En el periodo indicado, la mayoría de los mercados de valores considerados en este análisis, registraron rendimientos positivos. El índice Dow Jones de Estados Unidos cerró en 35 mil 455.80 unidades, lo que representó un ascenso de 0.96%. En Europa, los mercados accionarios de Alemania, España e Inglaterra, tuvieron incrementos de 0.28, 0.08 y 0.85%, respectivamente. Por su parte, en América Latina, la plaza bursátil de Argentina registró una ganancia de 7.93%; mientras que, el índice Bovespa de la bolsa brasileña finalizó la semana con un aumento de 2.22%.

En general, a pesar de las crecientes preocupaciones por el avance en contagios por la variante "Delta" del coronavirus y su posible impacto en el crecimiento económico, el mercado accionario terminó con resultados positivos ante el discurso del presidente de la Reserva Federal (FED) de Estados Unidos, Jerome Powell, quien reafirmó las expectativas de los mercados sobre

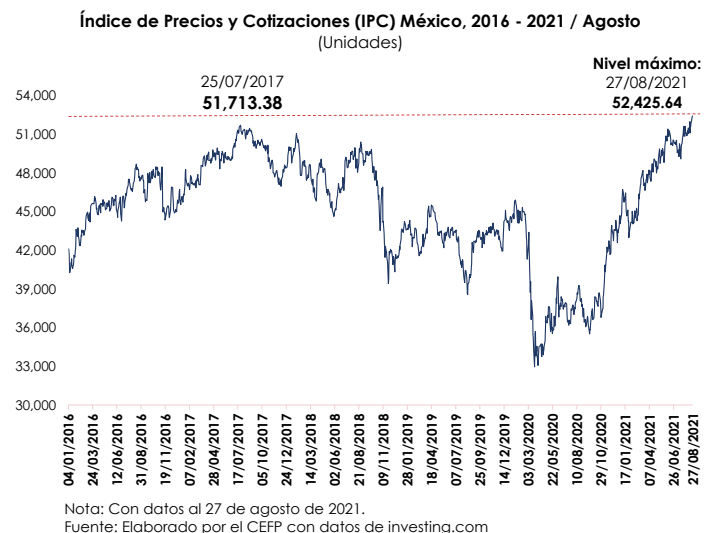

### Mercados Accionarios, 2021

País	Índice	Variación porcentual	
		Semanal	Acumulada 2021
Alemania	DAX-30	↑ 0.28	↑ 15.55
Argentina	Merval	↑ 7.93	↑ 42.90
Brasil	IBovespa	↑ 2.22	↑ 1.40
China	SSEC	↑ 2.77	↑ 1.41
España	IBEX	↑ 0.08	↑ 10.51
Estados Unidos	Dow Jones	↑ 0.96	↑ 15.84
Francia	CAC 40	↑ 0.84	↑ 20.36
Inglaterra	FTSE 100	↑ 0.85	↑ 10.64
Japón	Nikkei 225	↑ 0.00	↓ -2.27
México	S&P/BMV IPC	↑ 1.97	↑ 18.97

Nota: Con datos al 27 de agosto de 2021.

Fuente: Elaborado por el CEFP con datos de Investing.com

la reducción gradual de las compras de bonos por parte de la reserva, al indicar que la reducción gradual de los estímulos monetarios podría comenzar este mismo año y, precisó, que no sería sinónimo de un endurecimiento en la política monetaria.

Semáforo	
Verde	Por arriba de la semana previa
Rojo	Por debajo de la semana previa
	Nivel máximo en el año.
	Nivel mínimo en el año.

Periodo	IPC/BMV	Periodo	IPC/BMV	Periodo	IPC/BMV	Periodo	IPC/BMV
05/01/2018	49,887.74	04/01/2019	42,455.13	03/01/2020	44,624.85	08/01/2021	46,729.30
12/01/2018	49,135.91	11/01/2019	43,556.11	10/01/2020	44,660.33	15/01/2021	45,892.28
19/01/2018	49,695.56	18/01/2019	44,241.54	17/01/2020	45,817.76	22/01/2021	44,683.55
26/01/2018	51,065.49	25/01/2019	43,638.62	24/01/2020	45,141.62	29/01/2021	42,985.73
02/02/2018	50,395.83	01/02/2019	43,738.27	31/01/2020	44,108.31	05/02/2021	44,145.70
09/02/2018	47,799.09	08/02/2019	43,180.45	07/02/2020	44,399.33	12/02/2021	44,202.52
16/02/2018	48,882.78	15/02/2019	42,988.72	14/02/2020	44,999.68	19/02/2021	44,900.08
23/02/2018	48,643.43	22/02/2019	43,738.66	21/02/2020	44,802.54	26/02/2021	44,592.91
02/03/2018	47,548.10	01/03/2019	42,619.23	28/02/2020	41,324.31	05/03/2021	46,342.54
08/03/2018	48,240.00	08/03/2019	41,586.70	06/03/2020	41,388.78	12/03/2021	47,769.87
16/03/2018	47,477.58	15/03/2019	42,210.46	13/03/2020	38,085.05	19/03/2021	47,028.04
23/03/2018	46,515.93	22/03/2019	42,259.12	20/03/2020	34,269.51	26/03/2021	47,379.19
28/03/2018	46,124.85	29/03/2019	43,281.28	27/03/2020	33,799.49	31/03/2021	47,246.26
06/04/2018	47,926.11	05/04/2019	44,989.86	03/04/2020	33,075.41	09/04/2021	47,627.67
13/04/2018	48,768.30	12/04/2019	44,686.06	08/04/2020	34,567.78	16/04/2021	48,726.98
20/04/2018	48,431.58	17/04/2019	45,525.29	17/04/2020	34,743.10	23/04/2021	49,091.09
27/04/2018	48,284.61	26/04/2019	44,974.97	24/04/2020	34,586.82	30/04/2021	48,009.72
04/05/2018	46,992.17	03/05/2019	44,277.24	30/04/2020	36,470.11	07/05/2021	49,249.02
11/05/2018	46,728.92	10/05/2019	43,382.35	08/05/2020	37,623.68	14/05/2021	49,219.26
18/05/2018	45,666.77	17/05/2019	43,445.62	15/05/2020	35,691.39	21/05/2021	49,778.81
25/05/2018	45,091.99	24/05/2019	42,617.60	22/05/2020	35,784.42	28/05/2021	50,040.74
01/06/2018	45,013.12	31/05/2019	42,749.16	29/05/2020	36,122.73	04/06/2021	50,484.35
08/06/2018	45,939.54	07/06/2019	43,291.33	05/06/2020	38,948.08	11/06/2021	51,286.46
15/06/2018	46,938.82	14/06/2019	43,130.65	12/06/2020	37,679.24	18/06/2021	50,319.57
22/06/2018	46,737.64	21/06/2019	43,526.73	19/06/2020	38,404.63	25/06/2021	50,549.86
29/06/2018	47,663.20	28/06/2019	43,161.17	26/06/2020	37,431.95	02/07/2021	50,223.01
06/07/2018	48,981.41	05/07/2019	43,405.32	03/07/2020	37,950.00	09/07/2021	49,768.35
13/07/2018	48,406.01	12/07/2019	42,647.31	10/07/2020	36,465.46	16/07/2021	50,148.13
20/07/2018	48,908.24	19/07/2019	41,606.54	17/07/2020	36,327.84	23/07/2021	50,268.45
27/07/2018	49,643.94	26/07/2019	40,673.78	24/07/2020	37,357.46	30/07/2021	50,868.32
03/08/2018	49,302.57	02/08/2019	39,977.52	31/07/2020	37,019.68	06/08/2021	51,113.85
10/08/2018	48,383.59	09/08/2019	40,421.28	07/08/2020	38,016.06	13/08/2021	51,490.94
17/08/2018	48,264.63	16/08/2019	39,339.55	14/08/2020	38,949.88	20/08/2021	51,414.32
24/08/2018	49,633.77	23/08/2019	39,862.07	21/08/2020	38,095.88	27/08/2021	52,425.64
31/08/2018	49,547.68	30/08/2019	42,622.50	28/08/2020	37,794.25		
07/09/2018	48,971.14	06/09/2019	42,707.66	04/09/2020	36,448.50		
14/09/2018	49,611.93	13/09/2019	42,841.46	11/09/2020	36,334.89		
21/09/2018	49,331.51	20/09/2019	43,559.45	18/09/2020	36,017.35		
28/09/2018	49,504.16	27/09/2019	42,857.58	25/09/2020	36,583.71		
05/10/2018	48,052.85	04/10/2019	43,416.90	02/10/2020	36,642.38		
12/10/2018	47,444.05	11/10/2019	43,214.60	09/10/2020	38,478.58		
19/10/2018	47,437.45	18/10/2019	43,178.63	16/10/2020	37,876.49		
26/10/2018	45,803.33	25/10/2019	43,389.16	23/10/2020	38,707.72		
02/11/2018	45,446.83	01/11/2019	43,814.55	30/10/2020	36,987.86		
09/11/2018	44,263.74	08/11/2019	43,702.23	06/11/2020	38,530.50		
16/11/2018	42,319.27	15/11/2019	43,392.36	13/11/2020	40,791.81		
23/11/2018	41,144.33	22/11/2019	43,521.86	20/11/2020	41,905.06		
30/11/2018	41,732.78	29/11/2019	42,820.18	27/11/2020	41,674.30		
07/12/2018	41,870.13	06/12/2019	41,938.69	04/12/2020	43,646.03		
14/12/2018	41,312.17	13/12/2019	44,254.43	11/12/2020	43,612.31		
21/12/2018	41,468.56	20/12/2019	44,505.64	18/12/2020	43,873.81		
28/12/2018	41,459.15	27/12/2019	44,261.51	24/12/2020	43,372.20		

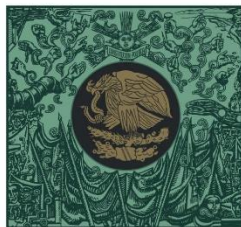

**CÁMARA DE  
DIPUTADOS**  
LXIV LEGISLATURA

**CEFP**  
Centro de Estudios de las Finanzas Públicas



[www.cefp.gob.mx](http://www.cefp.gob.mx)



@CEFP\_diputados



Centro de Estudios de las Finanzas Públicas