

## Reporte Económico

7 de octubre de 2020

### Consulta del Artículo IV Fondo Monetario Internacional

#### FMI mejora perspectiva de la actividad económica de México

En su documento "Consulta del Artículo IV" donde se evalúa la situación económica y perspectivas de cada uno de los países miembros, el Fondo Monetario Internacional (FMI) señaló que la pandemia del coronavirus (COVID-19) ha cobrado un trágico costo humano, social y económico en México. Se han perdido más de 75 mil vidas, aunque las estimaciones no oficiales son más altas. Alrededor de 12 millones de trabajadores perdieron su empleo, la mayoría de los cuales se encontraban en el sector informal, sin seguridad social y más de 4 millones permanecen fuera de la fuerza laboral. Así, la proporción de la población en pobreza laboral pasó del 36 al 48%. Lo que implica una carga desproporcionada del impacto del COVID-19 sobre los pobres y los vulnerables.

También, el FMI prevé que persistan grandes costos sociales y económicos, previendo una recuperación a dos velocidades; por un lado, se está dando un repunte de la industria manufacturera impulsada por la demanda externa y, por otro, una demanda interna débil. Por lo que proyecta una caída de la producción de 9% en 2020 (10.5% en junio), que crezca 3.5% en 2021 (3.3% anteriormente) y cerca del 2.0% a partir de entonces.

El Fondo considera que, bajo este escenario, el empleo, los ingresos y la pobreza tardarán varios años en volver a los niveles anteriores a la pandemia, por lo que no solo se están retrasando los logros de la última década en estas áreas, sino que el desafío de bajo crecimiento de México parece empeorar. En medio de una alta incertidumbre sobre la pandemia, los riesgos para la perspectiva económica se inclinan a la baja ante un posible resurgimiento de COVID-19, la interrupción prolongada en el mercado laboral, una renovada volatilidad financiera mundial, los precios más bajos del petróleo y resultados de crecimiento adverso en los principales socios. Por el lado positivo, la disponibilidad temprana de vacunas, el dinamismo de la economía avanzada que se beneficia de grandes intervenciones políticas y la reabsorción de trabajadores en la fuerza laboral más rápida de lo esperado, podrían impulsar la confianza y el crecimiento.

El FMI manifiesta que es fundamental limitar el daño de la pandemia, preparando el escenario para una recuperación sólida y lograr un crecimiento sostenido, duradero e inclusivo; por lo que alienta a las autoridades, sobre la base de las fortalezas de México en términos de su marco de política macroeconómica y fundamentos del sector externo y financiero ampliamente sólidos, a implementar un paquete integral de apoyo fiscal y monetario a corto plazo, planes creíbles a mediano plazo para anclar la sostenibilidad fiscal y reformas para impulsar la inversión y el crecimiento.

Así, un mayor apoyo fiscal temporal a corto plazo aliviaría la preocupación actual y limitaría el daño económico duradero; una reforma fiscal sostenible, a mediano plazo, aumentaría el espacio en el corto plazo, reduciría las primas de riesgo y generaría los recursos necesarios para la inversión pública y el gasto social; un mayor relajamiento monetario, en el contexto de expectativas de inflación bien ancladas, ayudaría a respaldar la financiación y la recuperación. El FMI precisó que la implementación de un paquete de políticas macroeconómicas de este tipo podría elevar el PIB real en 4 puntos porcentuales a mediano plazo y reducir la relación deuda pública/PIB.

El Fondo indicó que las autoridades están proporcionando un apoyo fiscal directo muy modesto a corto plazo, si bien aumentaron el gasto en salud y el apoyo presupuestario directo a hogares y empresas, éste fue de 0.7% del PIB, cifra por debajo del más del 3.0% proporcionado por los mercados emergentes del G20. Asimismo, comenta que, se pusieron a disposición apoyo a través de préstamos, pagos anticipados de pensiones sociales y aceleraron los procesos de adquisiciones y devoluciones del IVA, entre otras acciones; se continuó con la política fiscal y los esfuerzos administrativos; no obstante, arrojaron ingresos mejores a lo esperado. Además, el proyecto de presupuesto de 2021 mantiene estos ajustes de políticas destinados a limitar la emisión de nueva deuda pero no hay planes concretos de reforma fiscal a medio plazo.

Entre las sugerencias que plantea el FMI para detener el declive de la actividad económica y el aumento de la pobreza, señala aumentar el apoyo fiscal temporal a corto plazo de 2.5 a 3.5% del PIB (en relación con los escenarios de políticas prepandémicas); ya que se tiene cierto espacio fiscal y goza de un cómodo acceso al mercado. Además, priorizar la plena adecuación de los gastos relacionados con la pandemia en atención médica para que el costo y el acceso no sean barreras insuperables para combatir la pandemia. Ampliar la cobertura de los programas de seguridad social para incluir a las personas fácilmente elegibles que no están recibiendo ningún beneficio, las personas que probablemente caerán en la pobreza debido a la pandemia y los trabajadores informales en los sectores más afectados. Mientras que, más allá de los préstamos disponibles para microempresas y pequeñas empresas, se podrían proporcionar medidas de apoyo a la liquidez (por ejemplo, aplazamientos de impuestos y contribuciones a la seguridad social) y asistencia para la reducción de costos (por ejemplo, subsidios salariales) a las empresas viables.

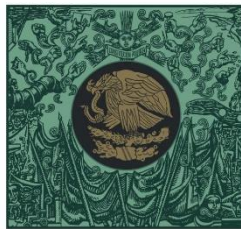

**CÁMARA DE  
DIPUTADOS**  
LXIV LEGISLATURA

**CEFP**  
Centro de Estudios de las Finanzas Públicas



[www.cefp.gob.mx](http://www.cefp.gob.mx)



@CEFP\_diputados



Centro de Estudios de las Finanzas Públicas