

## Aspectos Relevantes del Informe de Finanzas Públicas y la Deuda Pública a noviembre de 2018<sup>1</sup>

31 de diciembre de 2018

### 1. Principales indicadores de la postura fiscal

**El Balance del Sector Público Presupuestario** alcanzó un **déficit** de 319,392 millones de pesos (mdp), cifra inferior al déficit programado de 412,974 mdp, situación que contrasta con el superávit de 53,481 mdp registrado entre enero y noviembre de 2017, resultado que estuvo vinculado a la mejor captación de ingresos, respecto a lo programado originalmente.

**El Balance Primario Presupuestario** registró un **superávit** de 134,360 mdp, cifra inferior al monto programado para el mismo periodo, que fue de 59,237 mdp e inferior en 306,868 mdp respecto al monto alcanzado al cierre de noviembre de 2017, el cual se ubicó en 441,228 mdp; no obstante, si se excluyen en 2017 los recursos del Remanente de Operación del Banco de México (ROBM), el balance primario fue de 119,575 mdp, en línea con el registrado este año.

**Los Requerimientos Financieros del Sector Público (RFSP)<sup>1</sup>** reportaron un **déficit** de 351,040 mdp, lo que contrasta con el superávit de 3,199 mdp registrado en el mismo periodo de 2017; no obstante, si se descartan los recursos del ROBM por 321,653 mdp, se observa un déficit de 318,454 mdp. Con ello, se espera que los RFSP se sitúen en 2.5% del PIB y se mantengan en línea con lo establecido en el Paquete Económico 2018.

<sup>1</sup> Elaborado con base en datos de la Secretaría de Hacienda y Crédito Público, (SHCP). Las sumas de los parciales pueden no coincidir debido al redondeo.

Para cubrir las **Fuentes de Financiamiento** del balance público, se registró un **endeudamiento interno neto** del Sector Público Federal por 565,466 mdp, cifra que supera en 12.4% el monto aprobado (503,286 mdp). En el ámbito externo, se reportó un **endeudamiento neto** de 10,471 millones de dólares (mdd); que constituye el 87.0% de la cifra aprobada (12,030 mdd), lo que significa que aún se tiene un margen del 13.0% para el último mes de 2018.

## 2. Ingresos Presupuestarios del Sector Público

Se situaron en 4,655,050 mdp, cifra mayor al monto programado al mes de noviembre de 2018 en 383,507 mdp pero inferior en 1.9% con relación al monto alcanzado en el mismo periodo de 2017; sin embargo, si no se consideran los recursos del ROBM para 2017, se observa un incremento de 5.6% real anual. Los mayores ingresos respecto al programa, derivaron de la mejor captación de los Ingresos Petroleros, por los mejores precios del petróleo; y la favorable recaudación de los Ingresos No Petroleros.

- ❖ Los **Ingresos Totales del Gobierno Federal (GF)** ascendieron a 3,542,458 mdp, cifra inferior en 4.1% real con relación al monto reportado en el mismo periodo de 2017 (3,521,457 mdp).
- ❖ Los **Ingresos Tributarios** ascendieron a 2,790,797 mdp, cifra mayor en 113,717 mdp respecto al programa y en 2.3% real anual respecto a igual periodo de 2017. Este resultado, se derivó, principalmente, de un aumento de 8.4% real del IVA y un incremento de 1.0% real del ISR, lo que compensó la reducción de 20.6% real de los ingresos por IEPS a gasolina y diésel, todos respecto a lo recaudado entre enero y noviembre de 2017.
- ❖ Los **Ingresos No Tributarios** ascendieron a 256,997 mdp, cifra superior en 122,908 mdp con relación a lo programado, e inferior en 53.1% real al monto captado al cierre de noviembre de 2017, caída que se asocia, particularmente, a la menor captación de ingresos por Aprovechamientos en 269,893 mdp y 61.2% real, ambas cifras respecto al ejercido en igual periodo de 2017. Si se excluyen los recursos del ROBM, se observa un incremento de 22.3% real anual.
- ❖ Los **Ingresos Petroleros** se ubicaron en 884,876 mdp, cifra mayor en 105,771 mdp con relación al programado entre enero-noviembre de

2018 y superior en 12.5% real respecto al mismo periodo de 2017. Este resultado se debió al incremento de 39.2% del precio promedio de la mezcla mexicana de petróleo, lo que compensó parcialmente la disminución de 6.8% anual de la producción de petróleo.

- ❖ Los ingresos de **CFE** se ubicaron en 361,437 mdp, monto mayor en 23,361 mdp respecto al programado para el periodo y superior en 6.0% real anual, situación que se podría explicar por los mayores ingresos por la venta de bienes y servicios.
- ❖ Los ingresos propios del **IMSS** y el **ISSSTE** ascendieron a 360,944 mdp, monto superior a lo programado en 17,751 mdp y 5.0% real anual; lo anterior, estuvo asociado a las mejores contribuciones al IMSS, e ingresos diversos del propio organismo, lo que incrementó sus ingresos en 5.9%, compensando la caída de 0.9% real de los ingresos del ISSSTE.

### 3. Gasto Presupuestario

El **Gasto Neto Total** se ubicó en 4,974,442 mdp, cifra mayor en 6.1% real respecto a 2017 y 289,925 mdp con relación al programado para enero-noviembre de este año. El mayor gasto ejercido respecto a enero-noviembre de 2017, se asoció en gran medida del aumento del Gasto Programable en 321,815 mdp.

- ❖ El **Gasto Programable** ascendió a 3,671,194 mdp, lo que generó un crecimiento de 220,723 mdp respecto al programado y 4.5% real con relación al gasto registrado entre enero y noviembre de 2017. Este resultado, estuvo vinculado, particularmente, al mayor gasto de la CFE respecto a lo programado, derivado, en buena medida, de los precios más altos en los combustibles para la generación de electricidad, y de otros gastos del Gobierno Federal asociados a ingresos excedentes.
- ❖ El **Gasto No Programable** ascendió a 1,303,249 mdp, monto superior en 69,202 mdp respecto al programa y 10.7% real anual. El incremento del gasto, respecto al programa, estuvo vinculado a las mayores erogaciones en el rubro de Adefas por 55,884 mdp y de participaciones por 31,778 mdp, asociado a la mayor captación de ingresos tributarios, que incrementaron la Recaudación Federal

Participable. Llama la atención la menor erogación para cubrir el costo financiero de la deuda por 18,460 mdp respecto de lo asignado originalmente.

#### 4. Puntos a destacar en materia de Gasto 2018 vs 2017

El gasto neto total excluyendo la inversión financiera, las pensiones, las participaciones y el costo financiero, se incrementó en 7.7% real anual.

- El **Gasto Neto Primario** que resulta de excluir las erogaciones realizadas por costo financiero aumentó 5.5% real respecto al monto ejercido de enero a noviembre de 2017.
- El **gasto corriente estructural** aumentó en 3.2% real.
- El **gasto de operación** aumentó 5.8 por ciento real debido, principalmente, a mayores costos de operación de la CFE, influidos por el aumento en el precio de los combustibles para la generación de energía.
- El **pago de servicios personales** creció 2.4% real anual.
- El **Costo Financiero** aumentó 11.5% real, en mayor medida, por un aumento en el pago de intereses de la deuda y, en menor medida por los mayores recursos para los programas de apoyo a ahorradores y deudores de la banca.
- Las **Participaciones a las entidades federativas** aumentaron 3.5%, situación que se encuentra en línea con la evolución de la Recaudación Federal Participable.
- Las **Pensiones y jubilaciones** se incrementaron en 7.9% real respecto al gasto ejercido entre enero y noviembre de 2017.
- Los **Subsidios, transferencias y aportaciones** corrientes descendieron 0.4% real respecto a lo erogado en el mismo periodo de 2017.
- El **Gasto en inversión física** aumentó 4.5% real, donde destaca el crecimiento de 5.4% real anual de la inversión física indirecta.
- El **Gasto de ADEFAS y Otros** creció 270.6% real anual, pero si se excluyen las aportaciones a los fondos de estabilización de los ingresos excedentes de 2017, se observa un crecimiento de 80%.

## 5. Deuda Pública

El **Saldo Histórico de los Requerimientos Financieros del Sector Público (SHRFSP)**, alcanzó los 10,480,681 mdp, lo que significó un aumento de 448,849 mdp respecto a diciembre de 2017 (10,031,832 mdp). En términos anuales el SHRFSP aumento en 914,062 mdp, para un incremento de 4.4% real con relación al saldo registrado al 30 de noviembre de 2017 (9,566,619).

- ❖ El componente interno de SHRFSP se ubicó en 6,531,427 mdp, para un incremento de 204,990 mdp respecto al saldo de 6,326,438 mdp registrado al término de 2017. En términos anuales, el componente interno del SHRFSP reportó un crecimiento de 2.3% real anual.
- ❖ En el ámbito externo, el SHRFSP alcanzó los 3,949,254 mdp, para un aumento de 243,860 mdp con relación al saldo reportado en diciembre de 2017 (3,705,394 mdp) y un incremento de 8.1% real respecto al saldo de noviembre de 2017.

La **Deuda Neta del Sector Público** ascendió a 10,731,737 mdp, para un crecimiento de 7.1% real respecto a noviembre de 2017 y en 641,177 mdp con relación al saldo registrado a diciembre de 2017 (10,090,560 mdp).

- ❖ La **Deuda Interna Neta del Sector Público** se ubicó en 6,689,086 mdp, lo que significó un incremento de 404,379 mdp con relación al saldo de 6,284,707 mdp registrado al cierre de 2017. En términos anuales, esta deuda reportó un crecimiento de 6.2% real anual.
- ❖ La **Deuda Externa Neta del Sector Público** alcanzó un saldo de 4,042,651 mdp, para un incremento de 236,797 mdp respecto al cierre de 2017 (3,805,853 mdp). En términos anuales, este componente de deuda aumento en 493,818 mdp, para un incremento de 8.6% real.

### Fuentes de Información

Secretaría de Hacienda y Crédito Público, Comunicado No 017. Las finanzas públicas y la deuda pública a agosto de 2018, consultado el 28

---

de diciembre de 2018, disponible en:  
[https://www.secciones.hacienda.gob.mx/work/models/estadisticas\\_oportunas/comunicados/ultimo\\_boletin.pdf](https://www.secciones.hacienda.gob.mx/work/models/estadisticas_oportunas/comunicados/ultimo_boletin.pdf).

\_\_\_\_\_, Información de Finanzas Públicas y la Deuda Pública, enero – noviembre de 2018, consultado el 28 de diciembre de 2018, disponible en:  
[https://www.finanzaspublicas.hacienda.gob.mx/work/models/Finanzas\\_Publicas/docs/congreso/fp/2018/FP\\_201811.pdf](https://www.finanzaspublicas.hacienda.gob.mx/work/models/Finanzas_Publicas/docs/congreso/fp/2018/FP_201811.pdf).

\_\_\_\_\_, Estadísticas Oportunas de Finanzas Públicas y la Deuda Pública, noviembre de 2018, consultado el 28 de diciembre de 2018, disponible en:  
<http://presto.hacienda.gob.mx/EstoporLayout/estadisticas.jsp>.

Instituto Nacional de Estadística y Geografía, Índice Nacional de Precios al Consumidor (INPC), consultado el 28 de diciembre de 2018, disponible en:  
<http://www.beta.inegi.org.mx/temas/inpc/#>.

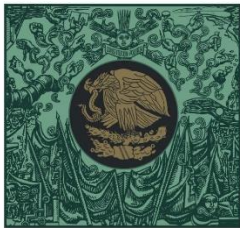

CÁMARA DE  
DIPUTADOS  
LXIV LEGISLATURA

20 Aniversario  
**CEFP**  
Centro de Estudios de las Finanzas Públicas



[www.cefp.gob.mx](http://www.cefp.gob.mx)



@CEFP\_diputados



Centro de Estudios de las Finanzas Públicas