

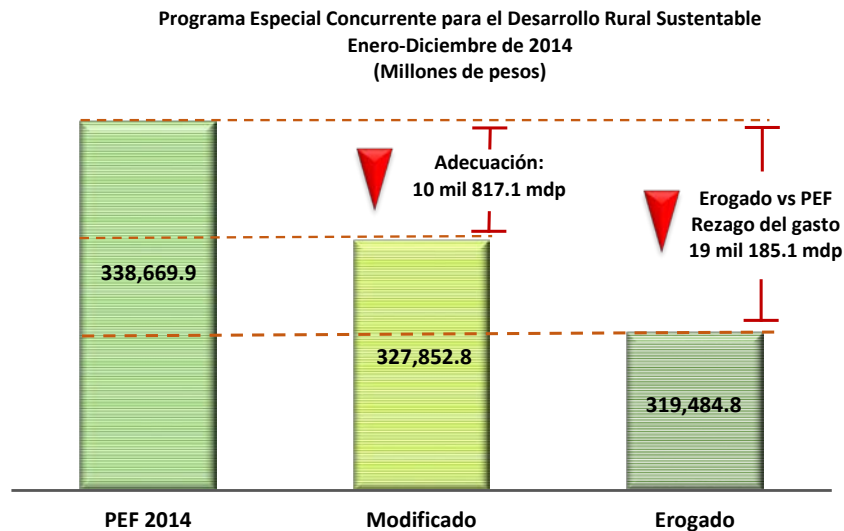

Programa Especial Concurrente para el Desarrollo Rural Sustentable: Avance del Gasto Erogado respecto al Aprobado, Enero-Diciembre 2014

Aspectos Relevantes

- En el Presupuesto de Egresos de la Federación 2014 (PEF 2014) se aprobaron 338 mil 669.9 millones de pesos (mdp) al **Programa Especial Concurrente para el Desarrollo Rural Sustentable** (PEC), de los cuales al término del año se erogaron 319 mil 484.8 mdp.



Fuente: Elaborado por la Dirección de Análisis de Ingresos y Presupuesto del Centro de Estudios de las Finanzas Públicas de la Cámara de Diputados, con información de la SHCP.

- En el transcurso del año se hicieron diversas adecuaciones a los recursos originalmente aprobados por la H. Cámara de Diputados al PEC, lo que dio como resultado una adecuación neta total a la baja por 10 mil 817.1 mdp.
- De las diez vertientes que conforman al PEC, seis registraron erogaciones inferiores a sus montos originales aprobados en el PEF 2014, destacando por la magnitud del rezago la **Vertiente Social**, cuyo gasto fue inferior en 8 mil 648.6 mdp.
- Dentro de las cuatro vertientes que registraron erogaciones superiores a las aprobadas en el PEF 2014, sobresale la de **Medio Ambiente**, toda vez que erogó 1 mil 460.9 mdp por arriba de su presupuesto original.

I. Antecedentes: asignación presupuestal al PEC en el PEF 2014

El PEC es un programa transversal federal, que abarca iniciativas de política dentro de distintas dependencias relacionadas con el sector agropecuario, mediante la elaboración de una estrategia coherente y horizontal. En particular, el PEC comprende políticas de financiamiento, productividad, infraestructura, salud, educación, sociales y ambientales, entre otras, para fomentar el desarrollo del campo mexicano.

Para la consecución de su objetivo, la H. Cámara de Diputados aprobó para el PEC, en el PEF 2014, 338 mil 669.9 mdp, recursos que se distribuyeron en las diez vertientes que lo conforman: Social, Infraestructura, Competitividad, Salud, Educativa, Medio Ambiente, Administrativa, Financiera, Agraria y Laboral; entre éstas, la vertiente Social concentra más de la cuarta parte, 27.3 por ciento (véase Gráfica 1).

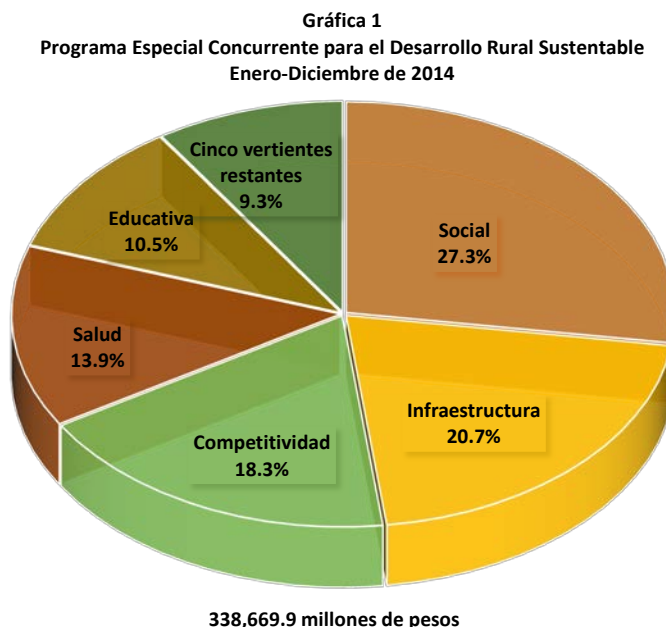

Fuente: Elaborado por la Dirección de Análisis de Ingresos y Presupuesto del Centro de Estudios de las Finanzas Públicas de la Cámara de Diputados, con información de la SHCP.

II. Comportamiento del Gasto Erogado en el PEC al cierre de 2014

Con base en los *Informes sobre la Situación Económica, las Finanzas Públicas y la Deuda Pública*, al término del cuarto trimestre de 2014, en el PEC se erogaron 319 mil 484.8 mdp¹, monto inferior en 19 mil 185.1 mdp al presupuesto aprobado por la H. Cámara de Diputados en el PEF 2014. De esta forma, dicho año se ubica como el tercer ejercicio fiscal con el mayor rezago en el gasto de los últimos ocho, sólo después de los reportados en 2010 y 2011 (véase Gráfica 2).

Es de destacar, que el presupuesto aprobado al PEC en 2014 es el más alto, en términos reales, de los últimos ocho

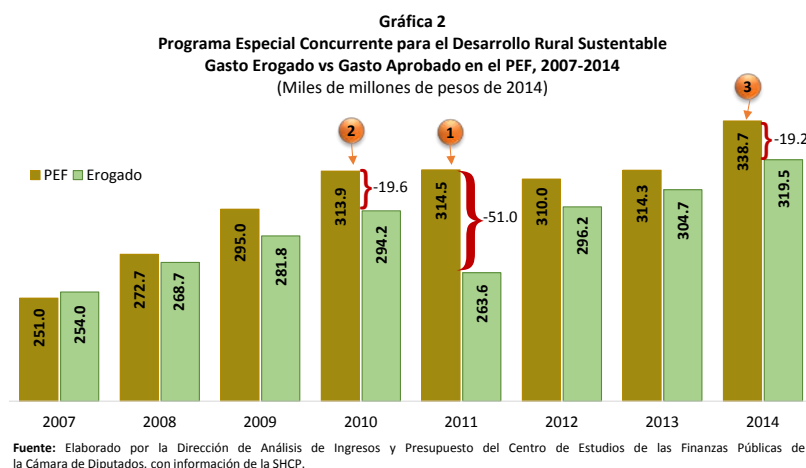

¹ Se refiere al gasto pagado, esto es el presupuesto ejercido y liquidado por el sector público a través de la Tesorería de la Federación y las sociedades nacionales de crédito, con base en la documentación presupuestaria comprobatoria correspondiente. No incluye el presupuesto comprometido ni cuentas por liquidar en trámite.

años, sin embargo, los recursos erogados al cierre del cuarto trimestre, prácticamente se encuentran al mismo nivel del presupuesto aprobado en 2011.

El rezago observado en la erogación de los recursos del PEC, con relación al monto que originalmente le aprobó la H. Cámara de Diputados, contrasta con las grandes carencias del campo mexicano, que se traducen en diversas necesidades apremiantes para su desarrollo, entre las cuales, de acuerdo con estudios de la OCDE destacan: la reducción de la pobreza, provisión de servicios públicos básicos, fortalecimiento de la productividad agrícola y la diversificación de la economía rural y el mejor aprovechamiento y preservación de los recursos naturales, culturales y energéticos².

De las diez vertientes que integran al PEC, seis registraron erogaciones inferiores a sus presupuestos anuales originales, y dejaron de ejercer en conjunto 23 mil 18.1 mdp; en tanto que las cuatro restantes erogaron, en total, 3 mil 832.9 mdp por arriba de sus recursos aprobados por la H. Cámara de Diputados (véase Gráfica 3).

Gráfica 3
Programa Especial Concurrente para el Desarrollo Rural Sustentable
Gasto Erogado vs Gasto Aprobado en el PEF por Vertiente, 2014
(Millones de pesos)

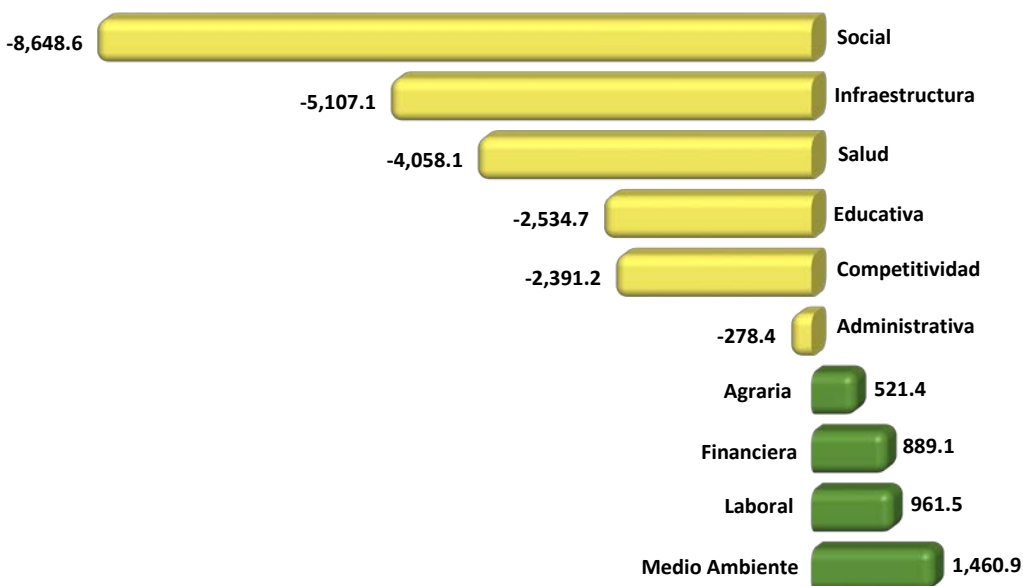

Fuente: Elaborado por la Dirección de Análisis de Ingresos y Presupuesto del Centro de Estudios de las Finanzas Públicas de la Cámara de Diputados, con información de la SHCP.

Dentro de las vertientes con mayores rezagos en sus erogaciones destacan dos: **la Social y la de Infraestructura**, con avances financieros anuales de 90.7 y 92.7 por ciento, respectivamente; de manera que dejaron de erogar 8 mil 648.6 mdp y 5 mil 107.1 mdp, en el mismo orden.

Al respecto es de destacar que ambas vertientes son las que concentran la mayor cantidad de recursos del total aprobado para el PEC, 48.0 por ciento, prácticamente la mitad de los recursos anuales del programa transversal.

² OCDE, Serie "Mejores Prácticas" México, *Mejores Políticas para el Desarrollo Incluyente*. Septiembre de 2012, p. 67.

Asimismo, cabe mencionar que estas vertientes son las que tienen como objetivos principales atender dos de las más apremiantes necesidades del campo mexicano: la reducción de la pobreza y la provisión de servicios públicos básicos.

Al interior de la **vertiente Social**, el *Programa de Atención a la Pobreza en el Medio Rural* fue el que, al cierre de 2014, registró el mayor rezago, pues de un presupuesto anual de 58 mil 886.3 mdp, erogó 52 mil 675.1 mdp; esto es, quedaron sin ejercer 6 mil 211.2 mdp determinando el 71.8 por ciento del menor gasto de esta vertiente (véase Anexo).

En cuanto a la **vertiente de Infraestructura**, el rezago se explicó, principalmente, por el componente de *Programas Hidráulicos*, toda vez que de un presupuesto anual de 4 mil 305.8 mdp, al término del año ejerció 1 mil 135.9 mdp, dejando de gastar 3 mil 169.9 mdp, el 62.1 por ciento del total del menor gasto de la vertiente (véase Anexo).

En contraste, debe destacarse el mayor gasto que se registró en la **vertiente de Medio Ambiente**, en la cual las erogaciones superaron en 1 mil 460.9 mdp la asignación original anual, avance que en su totalidad se explicó por el mayor gasto registrado en el *Programa de Fomento a la Agricultura*, en su componente de *Reconversión y Productividad*: se ejercieron 2 mil 577.6 mdp, cuando originalmente sólo se le aprobó un presupuesto anual por 634.8 mdp (véase Anexo).

Cabe mencionar que, los recursos del componente de *Reconversión y Productividad* se destinan a otorgar incentivos a personas físicas o morales que se dediquen a actividades agrícolas, cuyos cultivos tengan baja rentabilidad y/o sean de alta siniestralidad; en zonas con producción excedentaria; o en donde se promueva el ordenamiento del mercado; para mejorar la productividad, mediante incentivos para la conversión hacia cultivos de mayor rentabilidad en zonas de potencial productivo.

III. Consideraciones Finales

A pesar de que en 2014 la H. Cámara de Diputados aprobó al PEC el presupuesto más alto de los últimos ocho años, 338 mil 669.9 mdp, al cierre del ejercicio se registró un rezago en el gasto por 19 mil 185.1 mdp, lo cual resulta discordante dado el atraso económico y social que enfrenta el campo mexicano.

Si bien se han observado importantes avances de las políticas encaminadas al desarrollo del sector, particularmente a través de programas como el denominado *Programa de Fomento a la Agricultura* que tiene como propósito contribuir a incrementar la producción y productividad de las Unidades Económicas rurales agrícolas, mediante incentivos para: integración de cadenas productivas (sistemas producto), desarrollo de agrocluster, inversión en capital físico, humano y tecnológico, reconversión productiva, agroinsumos, manejo postcosecha, uso eficiente de la energía y uso sustentable de los recursos naturales; también es cierto que aún faltan mayores inversiones públicas en investigación y desarrollo, en capacitación y educación agrícola, así como en infraestructura y servicios de inspección alimentaria, que redunden en la innovación tecnológica para mejorar el desempeño general de la agricultura.

Lo anterior se evidencia si se considera el hecho de que en 2014, la **vertiente Educativa** sólo concentró el 10.5 por ciento del total de los recursos aprobado al PEC; y que al *Programa de Innovación, Investigación, Desarrollo Tecnológico y Educación* solamente se destinó 0.9 por ciento del total de los recursos erogados en 2014 por el programa transversal (véase Anexo).

En ese sentido, es conveniente reforzar las políticas transversales que se aplican a través del PEC, enfocadas al diseño de una política federal integral para el desarrollo rural en todas sus vertientes, a fin de que se convierta en una herramienta para aprovechar las sinergias entre las dependencias involucradas.

Anexo

Programa Especial Concurrente para el Desarrollo Rural Sustentable, Enero-Diciembre de 2014 (Millones de pesos)						
Vertiente	Estructura del PEC 2014	Aprobado	Modificado a	Erogado a	Avances %	
		PEF 2014	diciembre	diciembre	PEF	Modificado
PEC Total		338,669.9	327,852.8	319,484.8	94.3	97.4
Financiera		3,121.0	4,010.1	4,010.1	128.5	100.0
	Programa de financiamiento y aseguramiento al medio rural	3,121.0	4,010.1	4,010.1	128.5	100.0
	Ramo 06 Hacienda y Crédito Público	3,121.0	4,010.1	4,010.1	128.5	100.0
	AGROASEMEX	1,553.8	2,215.8	2,215.8	142.6	100.0
	BANSEFI	200.0	174.2	174.2	87.1	100.0
	FINANCIERA RURAL	703.4	956.4	956.4	136.0	100.0
	FIRA (Fideicomisos Instituidos en Relación con la Agricultura)	534.1	534.1	534.1	100.0	100.0
	Fondo de Capitalización e Inversión del Sector Rural (FOCIR)	129.7	129.7	129.7	100.0	100.0
Competitividad		61,999.4	59,756.3	59,608.2	96.1	99.8
	Programa de Comercialización y Desarrollo de Mercados	8,072.1	8,607.2	8,570.7	106.2	99.6
	Ramo 08 Agricultura, Ganadería, Desarrollo Rural, Pesca y Alimentación	8,072.1	8,607.2	8,570.7	106.2	99.6
	Programa de Comercialización y Desarrollo de Mercados	8,072.1	8,607.2	8,570.7	106.2	99.6
	Incentivos a la Comercialización	7,737.8	8,313.8	8,302.0	107.3	99.9
	Promoción Comercial y Fomento a las Exportaciones	334.4	293.4	268.7	80.4	91.6
	Programa de Desarrollo de Capacidades, Innovación Tecnológica y Extensionismo	1,161.2	1,320.7	1,319.7	113.6	99.9
	Ramo 15 Desarrollo Agrario, Territorial y Urbano	924.3	250.7	250.1	27.1	99.8
	Apoyo a organizaciones sociales	224.3	224.7	224.7	100.2	100.0
	Fondo para el Apoyo a Proyectos Productivos en Núcleos Agrarios (FAPPA)	700.0	26.0	25.4	3.6	97.7
	Ramo 08 Agricultura, Ganadería, Desarrollo Rural, Pesca y Alimentación	0.0	827.6	827.3	n.a.	100.0
	Fondo para el Apoyo a Proyectos Productivos en Núcleos Agrarios (FAPPA)	0.0	827.6	827.3	n.a.	100.0
	Ramo 20 Desarrollo Social	236.9	242.4	242.3	102.3	100.0
	Coinversión Social	236.9	242.4	242.3	102.3	100.0
	Programa de Fomento a la Inversión y Productividad	52,410.2	49,470.1	49,363.8	94.2	99.8
	Ramo 08 Agricultura, Ganadería, Desarrollo Rural, Pesca y Alimentación	48,104.9	45,326.6	45,252.3	94.1	99.8
	Programa de Concurrencia con las Entidades Federativas	4,587.4	4,187.1	4,187.1	91.3	100.0
	Programa de Fomento a la Agricultura	18,334.6	17,884.5	17,881.2	97.5	100.0
	Agroincentivos	577.7	399.8	399.8	69.2	100.0
	Agroproducción Integral	564.6	756.9	756.9	134.1	100.0
	Desarrollo de Cluster Agroalimentario (AGROCLUSTER)	427.7	352.7	352.6	82.4	100.0
	PROAGRO Productivo	13,558.8	13,336.9	13,334.1	98.3	100.0
	PROCAFE	700.0	668.5	668.4	95.5	100.0
	Producción Intensiva y Cubiertas Agrícolas (PROCURA)	429.9	567.9	567.8	132.1	100.0
	Sistemas Producto Agrícolas (SISPROA)	47.8	47.9	47.9	100.2	100.0
	Tecnificación del Riego	2,028.1	1,754.0	1,753.7	86.5	100.0
	Programa de Fomento a la Productividad Pesquera y Acuícola	1,767.8	1,265.0	1,261.9	71.4	99.8
	Impulso a la Capitalización Pesquera y Acuícola	1,706.8	1,200.7	1,197.5	70.2	99.7
	Integración Productiva y Comercial Pesquera y Acuícola	61.1	64.4	64.4	105.4	100.0
	Programa de Fomento Ganadero	1,041.8	554.3	538.3	51.7	97.1
	Manejo Postproducción Pecuaria (incentivos a la postproducción pecuaria)	191.1	1.6	1.4	0.7	87.5
	Manejo Postproducción Pecuaria (infraestructura, maquinaria y equipo postproductivo pecuario)	146.2	157.7	157.3	107.6	99.7
	Productividad Pecuaria (Ganado Alimentario)	125.5	88.9	88.7	70.7	99.8
	Programa porcino (PROPOR)	75.0	73.5	58.4	77.9	79.5
	Programa de Perforación y Equipamiento de Pozos Ganaderos	150.0	76.2	76.0	50.7	99.7
	Productividad Pecuaria (Manejo de ganado)	125.5	51.1	51.1	40.7	100.0
	Productividad Pecuaria (Reproducción y material genético pecuario)	207.5	84.4	84.4	40.7	100.0
	Sistemas Producto Pecuarios	21.0	21.0	21.0	100.0	100.0
	Programa de Innovación, Investigación, Desarrollo Tecnológico y Educación	3,011.0	2,963.7	2,959.9	98.3	99.9
	Innovación para el Desarrollo Tecnológico Aplicado	2,356.4	2,497.9	2,496.8	106.0	100.0
	Minería social	100.0	108.8	108.7	108.7	99.9
	Innovación y Transferencia de Tecnología Ganadera	190.8	171.3	168.7	88.4	98.5
	Recursos Genéticos Acuícolas	147.8	0.4	0.4	0.3	100.0
	Recursos Genéticos Agrícolas	95.5	94.4	94.4	98.8	100.0
	Recursos Zoogenéticos	120.5	90.9	90.8	75.4	99.9
	Programa de Productividad y Competitividad Agroalimentaria	6,570.4	7,159.5	7,157.7	108.9	100.0
	Acceso al Financiamiento Productivo y Competitivo	1,433.0	2,096.7	2,096.3	146.3	100.0
	Certificación para la Productividad Agroalimentaria	47.8	245.8	245.8	514.2	100.0

Continúa...

Vertiente	Estructura del PEC 2014	Aprobado PEF 2014	Modificado a diciembre	Erogado a diciembre	Avances %	
					PEF	Modificado
	Desarrollo Productivo Sur Sureste	1,033.7	1,323.9	1,322.4	127.9	99.9
	Fortalecimiento a la Cadena Productiva	238.8	197.6	197.6	82.7	100.0
	Información Estadística y Estudios (SNIDRUS)	261.4	301.9	301.9	115.5	100.0
	Planeación de Proyectos (Mapa de Proyectos)	97.8	154.8	154.8	158.3	100.0
	Productividad Agroalimentaria	2,335.9	2,280.6	2,280.6	97.6	100.0
	Programa Regional de Desarrollo previsto en el PND	47.8	37.3	37.3	78.0	n.a.
	Sistema Nacional de Agroparques	1,074.3	521.0	521.0	48.5	100.0
	Programa de Sanidad e Inocuidad Agroalimentaria	5,143.0	5,386.1	5,382.0	104.6	99.9
	Ratros TIF	450.0	589.1	589.1	130.9	100.0
	Programa Integral de Desarrollo Rural	7,648.9	5,926.2	5,884.3	76.9	99.3
	Agricultura Familiar, Periurbana y de Traspatio	482.6	389.7	389.5	80.7	99.9
	Atención a Desastres Naturales en el Sector Agropecuario y Pesquero	3,950.0	2,442.8	2,441.2	61.8	99.9
	Coordinación para la Integración de Proyectos	169.0	319.7	289.3	171.2	90.5
	Desarrollo de Zonas Áridas (PRODEZA)	1,215.2	1,195.0	1,194.3	98.3	99.9
	Desarrollo Integral de Cadenas de Valor	191.1	183.4	183.4	96.0	100.0
	Capacitación y Extensión de Educación Agropecuaria	150.0	44.2	44.1	29.4	99.8
	Extensión e Innovación Productiva	600.0	580.4	571.6	95.3	98.5
	Extensionismo Rural	600.0	729.6	729.4	121.6	100.0
	Fortalecimiento a Organizaciones Rurales	291.1	41.4	41.4	14.2	100.0
	Ramo 15 Desarrollo Agrario, Territorial y Urbano	1,141.8	44.0	44.0	3.9	100.0
	Programa de Apoyo a la Productividad de la Mujer Emprendedora	1,141.8	44.0	44.0	3.9	100.0
	Ramo 08 Agricultura, Ganadería, Desarrollo Rural, Pesca y Alimentación	0.0	929.0	928.5	n.a.	99.9
	Programa de Apoyo a la Productividad de la Mujer Emprendedora	0.0	929.0	928.5	n.a.	99.9
	Ramo 10 Economía	2,994.0	3,001.1	2,969.6	99.2	99.0
	Competitividad en logística y centrales de abasto	198.5	115.7	98.9	49.8	n.a.
	Fondo de Microfinanciamiento a Mujeres Rurales (FOMMUR)	204.9	204.5	204.5	99.8	100.0
	Programa de Fomento a la Economía Social	2,350.5	2,335.4	2,320.7	98.7	99.4
	Programa Nacional de Financiamiento al Microempresario (PRONAFIM) y Fondo Nacional Emprendedor	240.0	345.5	345.5	144.0	100.0
	Ramo 21 Turismo	169.5	169.5	169.5	100.0	100.0
	Ecoturismo y Turismo Rural	169.5	169.5	169.5	100.0	100.0
	Programa de Prevención y Manejo de Riesgos	355.9	358.3	354.0	99.5	98.8
	Ramo 15 Desarrollo Agrario, Territorial y Urbano	200.0	199.4	199.4	99.7	100.0
	Apoyos a Jóvenes para la Productividad de Futuras Empresas Rurales	200.0	199.4	199.4	99.7	100.0
	Ramo 20 Desarrollo Social	155.9	158.8	154.5	99.1	97.3
	Fondo Nacional de Fomento a las Artesanías (FONART)	155.9	158.8	154.5	99.1	97.3
Medio Ambiente		14,855.7	16,447.1	16,316.6	109.8	99.2
	Programa de Sustentabilidad de los Recursos Naturales	14,855.7	16,447.1	16,316.6	109.8	99.2
	Ramo 08 Agricultura, Ganadería, Desarrollo Rural, Pesca y Alimentación	8,250.6	9,695.4	9,639.4	116.8	99.4
	Programa de Fomento a la Agricultura	1,052.0	2,994.4	2,994.3	284.6	100.0
	Bioenergía y Sustentabilidad	417.2	416.8	416.7	99.9	100.0
	Reconversión y Productividad	634.8	2,577.6	2,577.6	406.0	100.0
	Programa de Fomento a la Productividad Pesquera y Acuícola	274.2	569.1	568.9	207.5	100.0
	Desarrollo Estratégico de la Acuicultura	152.9	433.3	433.3	283.4	100.0
	Ordenamiento Pesquero y Acuícola Integral y Sustentable	54.5	63.4	63.4	116.3	100.0
	SopORTE para la Vigilancia de los Recursos Pesqueros y Acuícolas	66.9	72.4	72.3	108.1	99.9
	Programa de Fomento Ganadero	5,163.4	4,410.4	4,354.6	84.3	98.7
	Bioseguridad pecuaria	213.8	32.1	31.8	14.9	99.1
	PROGAN Productivo	4,022.0	3,462.5	3,408.4	84.7	98.4
	Infraestructura y equipo del repoblamiento	200.0	143.0	142.7	71.4	99.8
	Repoblamiento y Recría Pecuaria	727.6	772.8	771.7	106.1	99.9
	Programa Integral de Desarrollo Rural	1,761.1	1,721.5	1,721.5	97.8	100.0
	Conservación y Uso Sustentable de Suelo y Agua (COUSSA)	1,761.1	1,721.5	1,721.5	97.8	100.0
	Ramo 16 Medio Ambiente y Recursos Naturales	6,605.1	6,751.6	6,677.2	101.1	98.9
	Forestal	4,504.9	4,530.0	4,481.4	99.5	98.9
	Protección al medio ambiente en el medio rural	2,100.2	2,221.6	2,195.9	104.6	98.8
	Desarrollo Regional Sustentable	225.6	221.3	220.8	97.9	99.8
	PET (Incendios Forestales)	569.8	771.2	771.0	135.3	100.0
	PROFEPA	187.8	183.2	179.8	95.7	98.1
	Vida Silvestre	1,117.0	1,045.9	1,024.3	91.7	97.9
Educativa		35,609.5	35,828.6	33,074.8	92.9	92.3
	Programa de Educación e Investigación	35,609.5	35,828.6	33,074.8	92.9	92.3
	Ramo 08 Agricultura, Ganadería, Desarrollo Rural, Pesca y Alimentación	5,638.2	5,542.8	5,337.9	94.7	96.3
	Colegio de Postgraduados	1,170.7	1,268.1	1,148.7	98.1	90.6
	CSAEGRO	94.8	73.7	68.3	72.0	92.7

Continúa...

Vertiente	Estructura del PEC 2014	Aprobado PEF 2014	Modificado a diciembre	Erogado a diciembre	Avances %	
					PEF	Modificado
	Instituto Nacional de Investigaciones Forestales, Agrícolas y Pecuarias (INIFAP)	1,392.4	1,348.6	1,312.1	94.2	97.3
	Instituto Nacional de Pesca (INAPESCA)	683.7	514.4	495.5	72.5	96.3
	Universidad Autónoma Chapingo	2,296.6	2,338.1	2,313.4	100.7	98.9
	Ramo 11 Educación Pública	29,971.4	30,285.7	27,736.9	92.5	91.6
	Desarrollo de Capacidades	4,635.8	4,393.7	4,207.1	90.8	95.8
	Educación Agropecuaria	7,363.0	8,071.3	7,893.1	107.2	97.8
	Infraestructura Educativa Tecnológica	100.0	101.2	72.4	72.4	n.a.
	PROSPERA Programa de Inclusión Social (antes Oportunidades)	16,724.5	16,724.5	14,708.7	87.9	87.9
	Programa Educativo Rural	400.0	250.0	81.8	20.5	n.a.
	Universidad Autónoma Agraria Antonio Narro	848.1	846.2	846.2	99.8	100.0
Laboral		1,125.6	2,222.9	2,087.1	185.4	93.9
	Programa de mejoramiento de condiciones laborales en el medio rural	1,125.6	2,222.9	2,087.1	185.4	93.9
	Ramo 20 Desarrollo Social	985.6	2,084.6	1,952.0	198.1	93.6
	PET	985.6	2,084.6	1,952.0	198.1	93.6
	Ramo 14 Trabajo y Previsión Social	140.0	138.3	135.1	96.5	97.7
	Trabajadores Agrícolas Temporales	140.0	138.3	135.1	96.5	97.7
Social		92,612.4	85,927.8	83,963.8	90.7	97.7
	Programa de atención a la pobreza en el medio rural	58,886.3	53,122.1	52,675.1	89.5	99.2
	Ramo 15 Desarrollo Agrario, Territorial y Urbano	3,038.7	3,427.7	3,427.5	112.8	100.0
	Atención a la población	3,038.7	3,427.7	3,427.5	112.8	100.0
	Vivienda Rural	3,038.7	3,427.7	3,427.5	112.8	100.0
	Ramo 20 Desarrollo Social	44,343.7	38,949.6	38,542.6	86.9	99.0
	Atención a la población	44,343.7	38,949.6	38,542.6	86.9	99.0
	Jornaleros Agrícolas	229.6	217.5	212.4	92.5	97.7
	PROSPERA Programa de Inclusión Social (antes Oportunidades)	5,814.1	5,179.8	4,869.8	83.8	94.0
	Pensión para Adultos Mayores	33,240.6	29,111.0	29,093.1	87.5	99.9
	Programa para el Desarrollo de Zonas Prioritarias	5,059.4	4,441.3	4,367.4	86.3	98.3
	Ramo 06 Hacienda y Crédito Público	11,428.8	10,669.7	10,630.0	93.0	99.6
	Atención a Indígenas (CDI)	11,428.8	10,669.7	10,630.0	93.0	99.6
	Ramo 05 Relaciones Exteriores	75.0	75.0	75.0	100.0	100.0
	Atención a migrantes	75.0	75.0	75.0	100.0	100.0
	Programa de Derecho a la Alimentación	33,726.1	32,805.7	31,288.7	92.8	95.4
	Ramo 08 Agricultura, Ganadería, Desarrollo Rural, Pesca y Alimentación	5,446.2	5,797.2	5,521.1	101.4	95.2
	Programa de Fomento a la Agricultura	1,213.3	2,071.3	1,796.0	148.0	86.7
	Programa de Incentivos para Productores de Maíz y Frijol (PIMAF)	1,213.3	2,071.3	1,796.0	148.0	86.7
	Programa de Fomento a la Productividad Pesquera y Acuícola	95.5	143.4	143.4	150.2	100.0
	Fomento al Consumo de Productos Pesqueros y Acuícolas	95.5	143.4	143.4	150.2	100.0
	Programa Integral de Desarrollo Rural	4,137.3	3,582.6	3,581.7	86.6	100.0
	Modernización Sustentable de la Agricultura Tradicional (MASAGRO)	582.1	311.9	311.8	53.6	100.0
	Proyecto Estratégico de Seguridad Alimentaria (PESA)	3,230.0	2,967.4	2,966.8	91.9	100.0
	Vinculación con Organismos de la Sociedad Civil	325.2	303.2	303.1	93.2	100.0
	Ramo 20 Desarrollo Social	28,280.0	27,008.5	25,767.6	91.1	95.4
	Abasto Rural a cargo de DICONSA S.A. de C.V.	1,418.1	1,579.8	1,579.8	111.4	100.0
	PROSPERA Programa de Inclusión Social (antes Oportunidades)	23,256.5	20,719.3	19,479.1	83.8	94.0
	Programa Alimentario	3,605.4	4,709.4	4,708.7	130.6	100.0
Infraestructura		70,263.8	65,887.4	65,156.7	92.7	98.9
	Programa de infraestructura en el medio rural	70,263.8	65,887.4	65,156.7	92.7	98.9
	Ramo 33 Aportaciones Federales para Entidades Federativas y Municipios	40,228.3	40,228.3	40,228.3	100.0	100.0
	Aportaciones Federales para Entidades Federativas y Municipios	40,228.3	40,228.3	40,228.3	100.0	100.0
	Ramo 09 Comunicaciones y Transportes	14,588.9	11,641.0	11,639.5	79.8	100.0
	Infraestructura	14,588.9	11,641.0	11,639.5	79.8	100.0
	Caminos Rurales	14,588.9	11,641.0	11,639.5	79.8	100.0
	Ramo 16 Medio Ambiente y Recursos Naturales	15,146.5	13,718.0	13,288.9	87.7	96.9
	IMTA	270.6	263.8	247.7	91.5	93.9
	Infraestructura Hidroagrícola	10,479.4	12,205.7	11,905.2	113.6	97.5
	Programa de perforación y equipamiento de pozos agrícolas en estados afectados con sequía	90.7	0.0	0.0	0.0	n.a.
	Programas Hidráulicos	4,305.8	1,248.5	1,135.9	26.4	91.0
	Ramo 23 Provisiones Salariales y Económicas	300.0	300.0	0.0	0.0	n.a.
	Fondo para el desarrollo rural sustentable	300.0	300.0	0.0	0.0	n.a.
Salud		47,231.1	45,421.3	43,173.0	91.4	95.1
	Programa de atención a las condiciones de salud en el medio rural	47,231.1	45,421.3	43,173.0	91.4	95.1
	Ramo 19 Aportaciones a Seguridad Social	9,669.3	9,613.6	9,613.6	99.4	100.0
	IMSS-PROSPERA	9,319.3	9,319.3	9,319.3	100.0	100.0
	Seguridad Social Cañeros	350.0	294.3	294.3	84.1	n.a.

Continúa...

Vertiente	Estructura del PEC 2014	Aprobado PEF 2014	Modificado a diciembre	Erogado a diciembre	Avances %	
					PEF	Modificado
	Ramo 12 Salud	37,561.8	35,807.6	33,559.4	89.3	93.7
	Salud en población rural	37,561.8	35,807.6	33,559.4	89.3	93.7
	Desarrollo de Capacidades	590.9	608.2	608.1	102.9	100.0
	Sistema de Protección Social en Salud (SPSS)	36,970.9	35,199.4	32,951.3	89.1	93.6
	PROSPERA Programa de Inclusión Social (antes Oportunidades)	4,968.9	4,982.9	4,980.1	100.2	99.9
	Seguro Médico Siglo XXI	1,891.8	1,068.7	929.9	49.2	87.0
	Seguro Popular	30,110.2	29,147.9	27,041.3	89.8	92.8
Agraria		1,308.1	1,831.2	1,829.5	139.9	99.9
	Programa para la atención de aspectos agrarios	1,308.1	1,831.2	1,829.5	139.9	99.9
	Ramo 15 Desarrollo Agrario, Territorial y Urbano	1,308.1	1,831.2	1,829.5	139.9	99.9
	Atención de aspectos agrarios	1,308.1	1,831.2	1,829.5	139.9	99.9
	Archivo General Agrario	362.4	345.3	343.7	94.8	99.5
	Conflictos Agrarios y Obligaciones Jurídicas	611.0	1,153.7	1,153.7	188.8	100.0
	Fondo de Apoyo para los Núcleos Agrarios sin Regularizar (FANAR)	334.7	332.2	332.1	99.2	100.0
Administrativa		10,543.3	10,520.2	10,264.9	97.4	97.6
	Gasto Administrativo	10,543.3	10,520.2	10,264.9	97.4	97.6
	Ramo 08 Agricultura, Ganadería, Desarrollo Rural, Pesca y Alimentación	7,388.4	7,175.4	7,023.3	95.1	97.9
	ASERCA	275.2	288.7	279.9	101.7	97.0
	Comité Nal. para el Desarrollo Sustentable de la Caña de Azúcar	36.7	27.1	24.1	65.7	88.9
	CONAPESCA	1,075.2	808.6	791.1	73.6	97.8
	CONAZA	59.2	59.3	58.1	98.1	98.0
	Dependencia	4,261.6	4,544.9	4,448.5	104.4	97.9
	FEESA	159.3	9.4	9.4	5.9	100.0
	FIRCO	299.9	312.3	306.2	102.1	98.0
	INCA RURAL	34.5	44.3	43.7	126.7	98.6
	SENASICA (Incluye obra pública de inspección)	1,004.3	896.5	880.4	87.7	98.2
	SIAP	129.6	117.0	115.7	89.3	98.9
	SNICS	52.9	67.4	66.2	125.1	98.2
	Ramo 15 Desarrollo Agrario, Territorial y Urbano	2,119.8	2,361.7	2,262.8	106.7	95.8
	Dependencia	749.1	991.0	899.3	120.1	90.7
	Procuraduría Agraria	900.0	908.3	904.9	100.5	99.6
	Registro Agrario Nacional	470.7	462.4	458.6	97.4	99.2
	Ramo 31 Tribunales Agrarios	1,035.1	983.1	978.7	94.6	99.6
	Tribunales Agrarios	1,035.1	983.1	978.7	94.6	99.6

Nota: Las sumas parciales y las variaciones pueden no coincidir debido al redondeo.

Fuente: Elaborado por la Dirección de Análisis de Ingresos y Presupuesto del Centro de Estudios de las Finanzas Públicas de la Cámara de Diputados, con información de la SHCP.

REFERENCIAS

- OCDE, Serie “Mejores Prácticas” México, *Mejores Políticas para el Desarrollo Incluyente*. Septiembre de 2012
- Secretaría de Hacienda y Crédito Público, *Informes sobre la Situación Económica, las Finanzas Públicas y la Deuda Pública al Cuarto Trimestre de 2014*, México 2015.
- Secretaría de Hacienda y Crédito Público, *Presupuesto de Egresos de la Federación 2014*, México 2013.

Centro de Estudios de las Finanzas Públicas

Director General: Mtro. Pedro Ángel Contreras López
Director de Área: L.C. José Alfredo Ramírez Fontes
Subdirector de Área: Mtra. Azalea del Carmen Clemente Blanco
Elaboró: Lic. Mónica Maya Jiménez