

Nota Informativa

21 de agosto de 2020

Deuda Pública, Segundo Trimestre 2020

En los Informes sobre la Situación Económica, las Finanzas Públicas y la Deuda Pública al segundo trimestre de 2020, se mencionan las acciones de política de duda que se han emprendido para mitigar el impacto de la drástica contracción económica experimentada en los meses de abril y mayo, como efecto de la suspensión de actividades determinada para contener la propagación del COVID-19, al tiempo que buscan una mayor estabilidad económica que abone al proceso de recuperación.

Cuadro 1.
**Saldos de la Deuda Neta Total del Sector
Público Federal**
(Millones de pesos)

Concepto	Junio 2019	Diciembre 2019	Junio 2020	Var. Nom.		Var. Real %	
				Jun19-Jun20	Dic19-Jun20	Jun19-Jun20	Dic19-Jun20
Deuda Neta Total	10,964,728.7	11,027,395.3	12,335,962.4	1,371,233.7	1,308,567.1	9.5	10.9
Deuda Interna	7,079,996.7	7,188,473.0	7,442,520.9	362,524.2	254,047.9	2.3	2.6
Deuda Externa	3,884,732.0	3,838,922.3	4,893,441.5	1,008,709.5	1,054,519.2	22.6	26.3
Partida Informativa						Var. %	
Millones de dólares						Jun19-Jun20	Dic19-Jun20
Deuda Neta Total	572,744.1	585,156.7	537,011.6	-35,732.5	-48,145.1	-6.2	-8.2
Deuda Externa Neta	202,919.5	203,708.2	213,022.3	10,102.8	9,314.1	5.0	4.6

Fuente: Elaborado por el CEFP con información de la SHCP.

Esta política de deuda, caracterizada por su flexibilidad, ha permitido cubrir hasta ahora las necesidades de financiamiento del Gobierno Federal en condiciones favorables, es decir, con un perfil de vencimientos adecuado, además de asegurar el buen funcionamiento y liquidez en los mercados de deuda; respaldando la decisión de política monetaria, de reducir las tasas de interés, además de favorecer la reciente apreciación cambiaria.

Sin embargo, la persistencia de la volatilidad financiera y la percepción de riesgo en los mercados internacionales, colaterales a la pandemia, han impedido evitar un impacto negativo sobre el saldo de la deuda pública, que registró un aumento de 10.9 por ciento real, entre diciembre de 2019 y junio de 2020.

A esta última fecha, la deuda neta del Sector Público se situó en 12 billones 335 mil 962.4 millones de pesos (mdp), lo que representó un crecimiento real de 9.5 por ciento, respecto junio de 2019. De este total, la deuda interna representó 60.3 por ciento, en tanto que la deuda externa el 39.7 por ciento restante (Gráfico 1).

Gráfico 1.

**Deuda Neta Total
Enero-Junio 2020
(Porcentaje)**

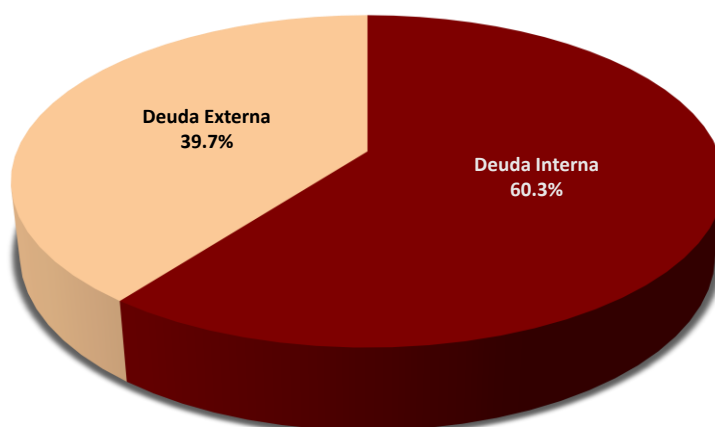

Fuente: Elaborado por el CEFP con datos de la SHCP.

El aumento de la Deuda y la contracción económica observada en el período, por la caída del Producto Interno Bruto (PIB) en 17.3 por ciento, en

términos reales en el trimestre abril-junio de 2020, frente al trimestre previo, provocaron un desmedro en las razones financieras macroeconómicas. En relación con el PIB, al 30 de junio de 2020 el saldo de la deuda neta del Sector Público Federal se ubicó en 53.2 por ciento de él, esto es un incremento en 8.1 puntos porcentuales, respecto al 45.1 por ciento registrado al cierre de junio de 2019; y 8.8 puntos porcentuales por arriba de lo reportado al cierre de ese año, cuando se ubicó en 44.4 por ciento de dicho Producto.

Gráfico 2.

**Saldo de la Deuda Neta del Sector Público Federal
Enero-Junio 2019-2020
(Porcentaje del PIB)**

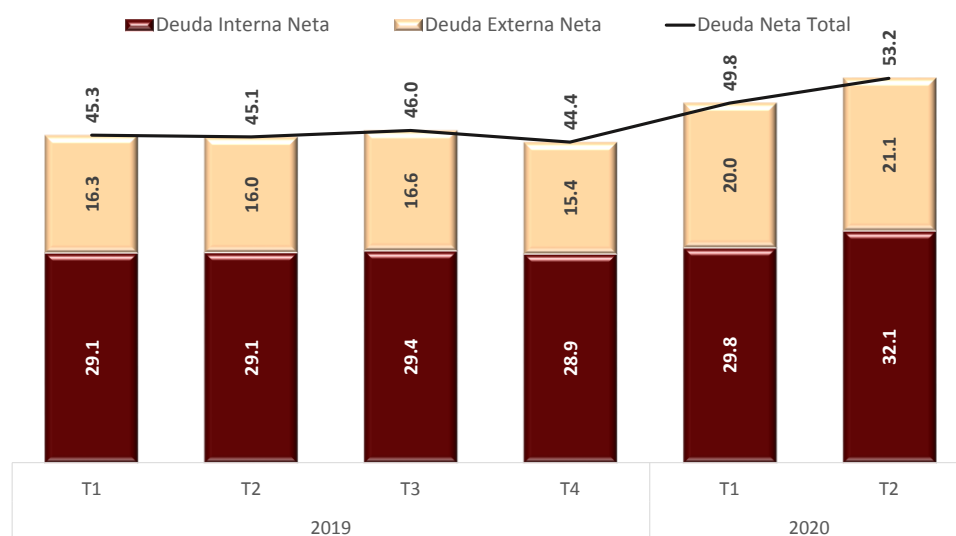

Fuente: Elaborado por el CEFP con datos de la SHCP.

Deuda Interna Neta

El componente interno de la deuda se situó en 7 billones 442 mil 520.9 mdp, lo que significó un crecimiento real de 2.3 por ciento, respecto al mismo trimestre del año anterior y 2.6 por ciento respecto al cierre de 2019, como se aprecia en el Cuadro 1.

Este resultado se asocia a las operaciones efectuadas de manejo de pasivos, en el mercado interno. Durante el segundo trimestre se llevaron a cabo tres operaciones de permuta de valores gubernamentales, dos de

ellas exclusivas para Formadores de Mercado, por un monto total de 101 mil 900 mdp. En estas operaciones se intercambiaron bonos de largo plazo por instrumentos de corto y mediano plazo. Con estas operaciones de manejos de pasivos, se contribuyó a preservar el funcionamiento ordenado del mercado local de deuda, proveer liquidez y mejorar el perfil de vencimientos de deuda local del Gobierno Federal.

La deuda externa neta por su parte, ascendió a 213 mil 22.3 millones de dólares (mdd) en el segundo trimestre de 2020, que representó un crecimiento de 22.6 por ciento en términos reales respecto al mismo periodo del año previo y 26.3 por ciento en relación con el cierre de 2019, (Cuadro 1).

En el ámbito de operaciones de colocación y manejo de pasivos en el mercado externo, destaca la operación de financiamiento realizada el 22 de abril, donde el Gobierno Federal colocó nuevos bonos de referencia en el mercado de dólares por un monto de 6 mil mdd. A pesar de la volatilidad observada en esos momentos en los mercados financieros internacionales, México continuó teniendo amplio acceso a los mercados de capital del mundo. Además, esta fue la colocación de bonos con mayor demanda en la historia del país.

Si se analiza el saldo de la deuda externa neta, convertida a moneda nacional, para el segundo trimestre de 2020, el incremento fue por un billón 8 mil 709.5 mdp con respecto al mismo periodo del año anterior, lo que se explica en su mayoría, por la depreciación de 15.7 por ciento anual del peso respecto al dólar, que pasó de 19.3 a 22.3 pesos por dólar.

El saldo mencionado, en relación al cierre de 2019, tuvo un incremento de un billón 54 mil 519.2 mdp, debido a la depreciación de 16.7 por ciento del peso frente al dólar, al pasar de 19.1 a 22.3 pesos por dólar en el periodo de referencia.

Consideraciones Finales

La evolución de los saldos de la deuda durante el segundo trimestre de 2020, mostró que la deuda neta del Sector Público Federal se incrementó 9.5 por ciento, en términos reales, con respecto al mismo mes de 2019. Esto se explica, principalmente, por el crecimiento del saldo de la deuda externa neta en moneda nacional, a causa de la depreciación de 15.7 por ciento anual del peso respecto al dólar.

Asimismo, la relación Deuda a PIB, se vio afectada a consecuencia de la caída de dicho Producto en 17.3 por ciento en términos reales, en el trimestre abril-junio de 2020 con relación al trimestre previo.

No obstante tales resultados, la política de deuda ha mostrado su efectividad al respaldar la operación ordenada de los mercados de dinero, manifestada en las decisiones de política monetaria de reducciones en las tasas de interés y la apreciación observado en los meses recientes en la cotización del peso frente al dólar.

Fuente

INEGI, Estimación Oportuna del Producto Interno Bruto en México durante el Segundo Trimestre de 2020 (Cifras desestacionalizadas), Comunicado de prensa núm. 381/20, 30 de julio de 2020, en: https://www.inegi.org.mx/contenidos/saladeprensa/boletines/2020/pib_eo/pib_eo2020_07.pdf

SHCP, Informes Sobre La Situación Económica, Las Finanzas Públicas y la Deuda Pública al Segundo Trimestre 2020, disponible en: https://www.finanzaspublicas.hacienda.gob.mx/work/models/Finanzas_Publicas/docs/congreso/infotrim/2020/iit/01inf/itindc_202002.PDF

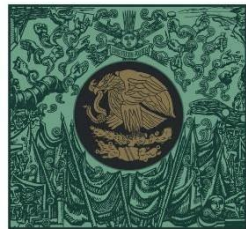

**CÁMARA DE
DIPUTADOS**
LXIV LEGISLATURA



www.cefp.gob.mx



[@CEFP_diputados](https://twitter.com/CEFP_diputados)



[Centro de Estudios de las Finanzas Públicas](#)