

Nota Informativa

26 de febrero de 2020

Ingresos Tributarios: Principales factores que afectaron a la recaudación.

Concepto	2019 (a)	2020		d= (c-b)	Variación % real
		Programado (b)	Observado (c)		
Presupuestarios	5,384,984.3	5,523,275.6	5,339,934.0	-183,341.6	-4.1
Tributarios	3,202,623.7	3,505,822.4	3,338,875.6	-166,946.8	0.8
ISR	1,686,618.0	1,852,852.3	1,760,460.9	-92,391.4	0.9
IVA	933,326.8	1,007,546.0	987,524.5	-20,021.5	2.3
IEPS	460,495.6	515,733.5	460,673.9	-55,059.6	-3.2
Otros impuestos	122,183.4	129,690.6	130,216.2	525.6	3.1

Al cierre de 2020, los ingresos tributarios representaron 62.5 por ciento de los ingresos presupuestarios y 13.1 por ciento del valor total del PIB. Al mes de diciembre de 2020, se captó por este concepto tres billones 338 mil 875.6 millones de pesos (mdp), cifra inferior en 166 mil 946.8 mdp, respecto al monto programado.

Del total captado, 52.7 por ciento derivó del Impuesto Sobre la Renta (ISR), con una recaudación de un billón 760 mil 460.9 mdp; 29.6 por ciento provino del Impuesto al Valor Agregado (IVA), con 987 mil 524.5 mdp; 13.8 por ciento lo absorbió el Impuesto Especial sobre Producción y Servicios (IEPS) con un

monto de 460 mil 673.9 mdp; el 3.9 por ciento restante corresponde a otros impuestos.¹

La baja en la recaudación tributaria, se presenta en los tres principales impuestos: Sistema de Renta, Impuesto Especial sobre Producción y Servicios (IEPS) y, en menor medida del Impuesto al Valor Agregado (IVA) que mostraron una caída de 90 mil 6.5 mdp (-4.9%), 55 mil 59.6 mdp (-10.7%) y 20 mil 21.5 mdp (-2.0%), respectivamente.



Fuente: Elaborado por el CEFP, con información de la SHCP.

Es de resaltar que este escenario está asociado al deterioro que la pandemia por Covid-19 dejó en el marco macroeconómico previsto originalmente, esta situación derivó de la desaceleración de la economía, que afectó el flujo de inversiones hacia las actividades productivas y el mercado laboral, pues, de acuerdo con el Instituto Nacional de Estadística

¹ Incluye el impuesto a las importaciones, exportaciones, automóviles nuevos, accesorios y el impuesto por la actividad de exploración y extracción de hidrocarburos, entre otros.

y Geografía (INEGI) a través de la Encuesta Nacional de Ocupación y Empleo (ENOE), en 2020 se perdieron 2.4 millones de empleos, al pasar de 55.7 millones en 2019 a 53.3 millones de empleos al cierre de 2020. Adicionalmente, el Producto Interno Bruto registró una reducción real de 8.5 por ciento, en cifras desestacionalizadas. Por grandes grupos de actividades, se observa una caída importante en las Secundarias y Terciarias de 10.2 y 7.9 por ciento, respectivamente, mientras que el de las Primarias se incrementó 2.0 por ciento anual. Estos hechos afectan la disponibilidad de ingresos destinados al consumo, y por consecuencia, el monto recaudado.

Crecimiento real del PIB, Por actividad económica 2020

(Porcentaje)

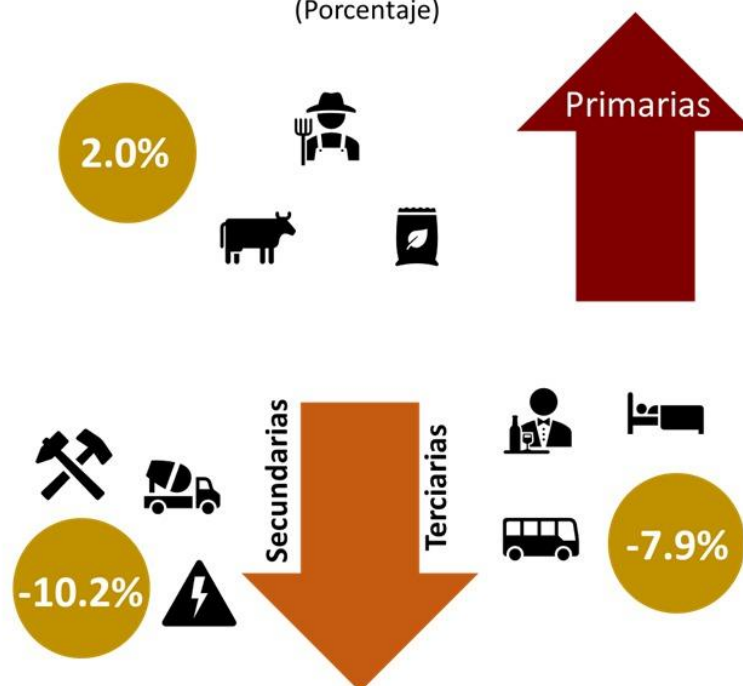

Fuente: Elaborado por el CEFP, con información de la SHCP.

El IEPS por su parte, registró una caída en la recaudación, que deriva del menor volumen de ventas internas de gasolina, diésel y otros productos, ocasionado por las medidas de confinamiento adoptadas por la pandemia del Covid 19.



Fuente: Elaborado por el CEFP, con información de la SHCP.

A pesar de la menor recaudación de los ingresos tributarios respecto al programa, en su comparativo anual, registraron un crecimiento real de 0.8 por ciento, que equivale a una captación adicional de 136 mil 251.8 mdp y que se explica por una mayor recaudación del ISR e IVA, con incrementos de 0.9 y 2.3 por ciento real anual, en ese orden. Esos resultados lograron compensar la caída de 3.2 por ciento real observada en la recaudación del IEPS.

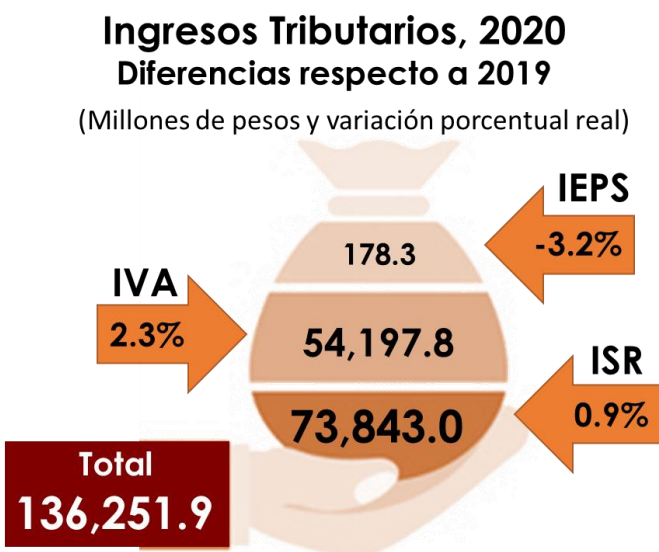

Fuente: Elaborado por el CEFP, con información de la SHCP.

Sensibilidades de los Ingresos

De conformidad con lo establecido en los Criterios Generales de Política Económica 2020, por cada medio punto de variación en el PIB, se registraría un cambio en los ingresos tributarios de 17 mil 247.1 mdp, cifra que equivale a 0.07 puntos porcentuales del Producto Interno Bruto.

Derivado de la caída registrada en la actividad económica de 8.5 por ciento del PIB (en cifras desestacionalizadas), se habría esperado una caída en dichos ingresos por 293 mil 200.7 mdp, sólo por el efecto de este indicador aislado; sin embargo, se registró una reducción de apenas 166 mil 946.8 mdp, debido principalmente a las medidas de fiscalización emprendidas por la autoridad hacendaria durante 2020, que permitieron disminuir las conductas o prácticas evasoras u omisas de las obligaciones fiscales, y permitieron compensar el efecto negativo de la baja en el ingreso nacional.

Fuentes de Información

Secretaría de Hacienda y Crédito Público, Comunicado No 004. Informes sobre la Situación Económica, las Finanzas Públicas y la Deuda Pública al Cuarto Trimestre de 2020, consultado el 03 de febrero de 2021, disponible en: <https://www.gob.mx/shcp/prensa/comunicado-no-004>

_____, Criterios Generales de Política Económica 2020, disponibles en: https://www.finanzaspublicas.hacienda.gob.mx/work/models/Finanzas_Publicas/docs/paquete_economico/cgpe/cgpe_2020.pdf

_____, Estadísticas Oportunas de Finanzas Públicas y la Deuda Pública, diciembre de 2020, consultado el 04 de febrero de 2021, disponible en: <http://presto.hacienda.gob.mx/EstoporLayout/estadisticas.jsp>

_____, Informes sobre la Situación Económica, las Finanzas Públicas y la Deuda Pública al Cuarto Trimestre de 2020, disponibles en: https://www.finanzaspublicas.hacienda.gob.mx/es/Finanzas_Publicas/Informes_al_Congreso_de_la_Union

Instituto Nacional de Estadística y Geografía, Índice Nacional de Precios al Consumidor (INPC), consultado el 04 de febrero de 2021, disponible en: <http://www.beta.inegi.org.mx/temas/inpc/#>.

_____, Indicador Global de la Actividad Económica, consultado el 05 de febrero de 2021, disponible en: <https://www.inegi.org.mx/temas/igae/>.

_____, Encuesta Nacional de Ocupación y Empleo (ENOE), consultado el 05 de marzo de 2019, disponible en: <https://www.inegi.org.mx/temas/empleo/default.html#Tabulados>.

_____, Comunicado de Prensa Núm. 157/21 del 25 de febrero de 2021, Producto Interno Bruto de México durante el cuarto trimestre de 2020, (Cifras desestacionalizadas), disponible en: https://www.inegi.org.mx/contenidos/saladeprensa/boletines/2021/pib_p_const/pib_pconst2021_02.pdf

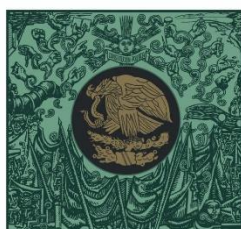

**CÁMARA DE
DIPUTADOS**
LXIV LEGISLATURA

CEFP
Centro de Estudios de las Finanzas Públicas



www.cefp.gob.mx



@CEFP_diputados



Centro de Estudios de las Finanzas Públicas