



Nota Informativa

11 de enero de 2021

Evolución del Gasto Público Pagado, Enero 2021

Presentación

El pasado 2 de marzo, conforme a lo dispuesto en el Artículo 107 de la Ley Federal de Presupuesto y Responsabilidad Hacendaria, la Secretaría de Hacienda y Crédito Público (SHCP) dio a conocer los informes mensuales de Finanzas Públicas y de la Deuda Pública con las estadísticas correspondientes al primer mes del año.

2021 inició con la extensión del confinamiento, debida al incremento de casos de COVID 19 en los meses recientes, por lo que se tuvieron que reiterar las restricciones a las actividades no esenciales durante el mes de referencia. En tal condición, el cumplimiento del presupuesto de egresos calendarizado para el primer mes de 2021 continuó enfrentando los dos grandes retos: por un lado, administrar medidas de contención de gasto, en respuesta a la menor captación de ingresos previstos en el calendario; y por otro lado, aplicar montos de gasto mayores para atender las demandas de la población y la prestación de servicios públicos, en especial médicos, sanitarios y para la adquisición de las vacunas, para enfrentar la situación de emergencia sanitaria y económica ocasionadas por la Pandemia del Covid 19.

En este contexto, la presente Nota tiene como objetivo revisar la evolución del Gasto Neto Presupuestario pagado al cierre de enero de 2021, reportado por la SHCP.

Resultados generales en el ejercicio del Gasto

Al cierre del mes de enero, la aplicación del gasto público presupuestario tuvo los siguientes resultados generales:

- ✓ El Gasto Neto Presupuestario Pagado se ubicó en 496 mil 912.6 mdp, lo que implicó un rezago de 20.4 por ciento respecto a lo previsto para el mes.
- ✓ La diferencia (127 mil 275.3 mdp) entre lo aprobado y lo efectivamente pagado se explica por la evolución de sus dos principales agregados, pero la mayor parte del rezago (69.3%) se determinó por el Gasto Programable.
- ✓ Respecto a lo ejercido en el mismo mes de 2020, el actual gasto (2021) es menor en 4.9 por ciento real, que en términos absolutos significó 7 mil 751.4 mdp menos a lo ejercido en 2020.
- ✓ El menor gasto registrado entre ambos años fue determinado por el Gasto No Programable que se contrajo 17.2 por ciento, en tanto que el Gasto Programable a pesar de ser mayor en términos absolutos, en términos reales se mantuvo constante.

Principales variaciones identificadas en el Presupuesto calendarizado

En el informe mensual a enero de la SHCP se identificaron diferencias marginales entre las cifras calendarizadas¹ al inicio del año fiscal, para los Ramos Autónomos y en las Operaciones compensadas, con las registradas como “programadas” en el informe mensual a enero de la SHCP².

Dichas discrepancias son atribuibles a que, en la calendarización original del presupuesto para los Entes Autónomos, no se incluyeron las asignaciones del Tribunal Electoral del Poder Judicial de la Federación debido a que al 9 de

¹https://www.comunicacionpef.hacienda.gob.mx/work/models/COMUNICACION_DEL_PEF/Documentos/2021/calcat spp.pdf

² Comunicado No 013-2021 de la SHCP Disponible en:

https://www.gob.mx/cms/uploads/attachment/file/619324/Comunicado_No.013.pdf

diciembre de 2020 esta información no había sido cargada en los sistemas de la SHCP, y en el recientemente Comunicado 013 ya se cuenta con dicha información³.

Por lo que la SHCP procedió a realizar los ajustes necesarios en los Entes Autónomos y en las operaciones compensadas para este reporte mensual, y lo mismo ocurrirá a lo largo del año fiscal. la SHCP informó con antelación al presentar el Calendario en DOF⁴ que la sumatorias de los recursos calendarizados no coincidían con el total aprobado anual por lo antes expuesto.

Principales variaciones entre aprobado y ejercido

Considerando lo anteriormente expuesto, al cierre de enero, el Gasto Pagado se ubicó en 496 mil 912.6 mdp, monto inferior en 127 mil 275.3 mdp al presupuesto calendarizado para el mes. De esta diferencia, 69.3 por ciento se originó en el Gasto Programable, mientras que el resto, 30.7 por ciento, derivó del menor Gasto No Programable.

En la evolución del Gasto Programable se observó que todo el Sector Público Federal ejerció por debajo del presupuesto aprobado, en

Gráfica 1
Gasto Total, Programable y No Programable, Enero 2021

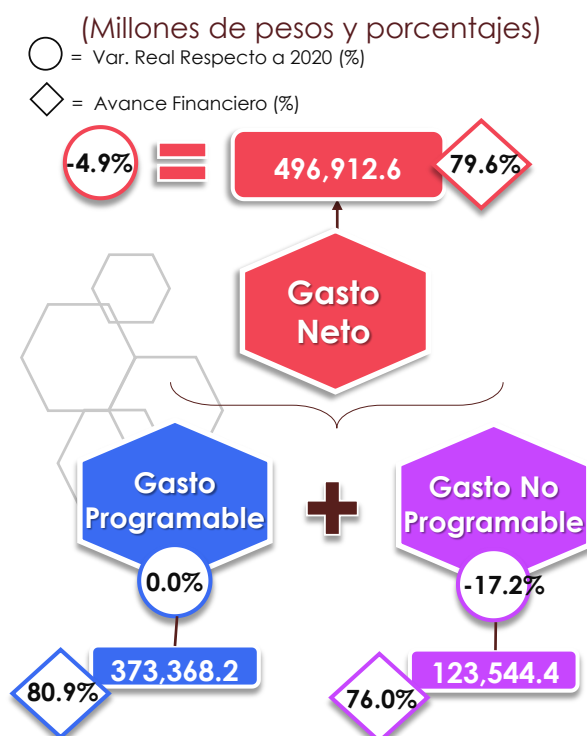

Fuente: Elaborado por el CEFP, con información de la SHCP.

³ La diferencia asciende en el Poder Judicial es por +352.7 mdp y en las operaciones compensadas es por -2.9 mdp.

⁴ DOF 21-12-2020 disponible en:

http://www.dof.gob.mx/nota_detalle.php?codigo=5608354&fecha=21/12/2020

diversas magnitudes. El rezago más importante se identificó en los Ramos Administrativos en los que se dejó sin ejercer 37 mil 939.2 mdp seguido de las Empresas Productivas del Estado (EPE), las cuales en conjunto no ejercieron 30 mil 926.7 mdp, cifra que en suma representa 78.1 por ciento de la diferencia entre lo aprobado y pagado en el Gasto Programable. Por su parte, en el ejercicio del Gobierno Federal no se pagaron 53 mil 224.8 mdp, de dicho monto, 71.3 por ciento se originó en los Ramos Administrativos; 16.5 por ciento en los Ramos Generales, y 12.2 por ciento en los Ramos Autónomos; por su parte, los Organismos de Control Presupuestario Directo (OCPD) registraron un rezago de 9.6 por ciento respecto al estimado para el mes. Este rezago en el IMSS e ISSSTE llamó la atención, dada la prioridad que se ha otorgado a los recursos para las instituciones de Salud.

Importa señalar que los montos arriba señalados son brutos, es decir no han sido deducidos las operaciones compensadas.

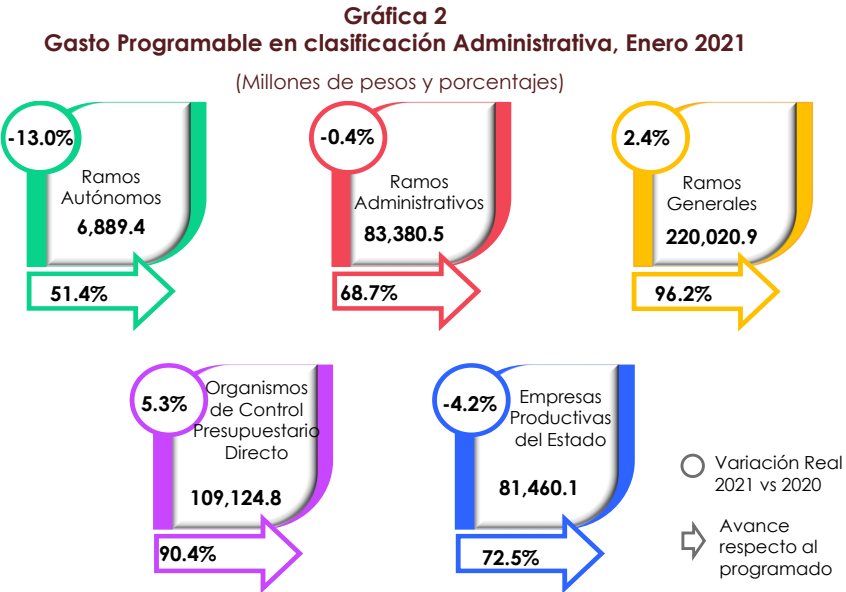

Fuente: Elaborado por el CEFP, con información de la SHCP.

Al interior de los Ramos Administrativos, los resultados específicos observados son los siguientes; de los 26 Ramos, únicamente uno registró sobre ejercicio, en tanto que el resto (25 Ramos) reportaron erogaciones inferiores a las programadas para el mes. Los Ramos que destacan por la magnitud del menor gasto son R12 "Salud",

R07 "Defensa", R20 Bienestar y R11 "Educación", mientras que el único Ramo que registró sobregasto fue el R06 "SHCP" de 4 mil 413.3 mdp, por encima del calendarizado, como se muestra en la Gráfica 3.

Gráfica 3
Ramos Administrativos, Principales Variaciones, Observado-Programado, Enero 2021
 (Millones de pesos y variaciones reales porcentuales respecto a 2020)



Fuente: Elaborado por el CEFP, con información de la SHCP.

El sobregasto de la SHCP fue compensado en su totalidad por el rezago de 25 Ramos que en suma dejaron sin ejercer 42 mil 352.5 mdp resultando un rezago en los Ramos administrativos de 31.3 por ciento equivalente a 37 mil 939.2 mdp.

Hasta el momento aún se desconocen los Pp's que determinaron los rezagos en los Ramos Administrativos, pues al ser un informe mensual no se proporciona información estadística a ese detalle.

Por su parte, en los Ramos Autónomos se ejercieron seis mil 515.2 mdp menos respecto al calendarizado para el periodo; de manera generalizada en todos los Entes se dejaron recursos sin ejercer, no obstante, los más grandes montos se observaron en los Poderes Legislativo (2,081.7 mdp) y Judicial (2,937.4 mdp) y en la FGR (682.6 mdp), que determinan 87.5 por ciento de monto que no se ejerció en estos Entes.

En las EPE, Pemex fue la empresa que registró la menor aplicación (28.2%) en el ejercicio de su presupuesto, tras reportar 20 mil 693.6 mdp menos, mientras que en la CFE el menor monto aplicado, en relación con lo programado para el periodo, ascendió a 10 mil 233.1, equivalente a un rezago de 26.3 por ciento.

Respecto a los OCPD (IMSS e ISSSTE), las Entidades no ejercieron 11 mil 532.7 mdp; de dicho monto 99.9 por ciento correspondió al ISSSTE y tan solo 0.1 por ciento al IMSS.

Por el lado del **Gasto No Programable** no se pagaron 39 mil 67.9 mdp, dicho resultado fue la diferencia neta del menor pago en Adefas por 32 mil 34.5 mdp, y en el Costo Financiero por ocho mil 643.0 mdp. monto que fue parcialmente compensado por la mayor distribución de Participaciones entre las Entidades Federativas y los Municipios que superó en un mil 610.2 mdp a las que se tenían previstas repartir.

Gráfica 4 Gasto No Programable, Enero 2021

(Millones de pesos y porcentajes)

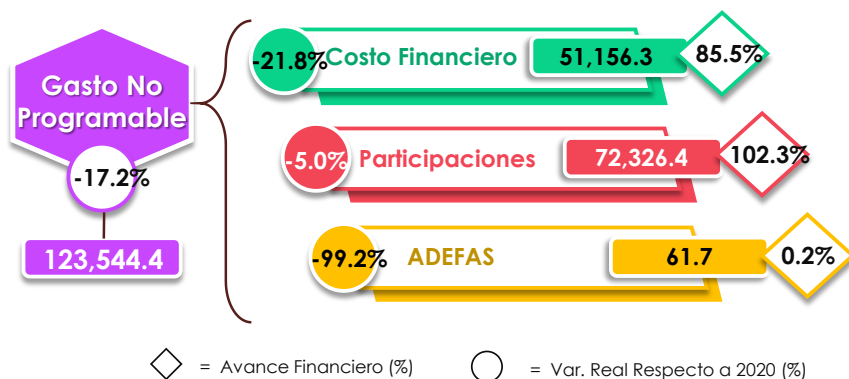

Fuente: Elaborado por el CEFP, con información de la SHCP.

En el caso del menor pago de Adefas fue resultado de la planeación financiera, mientras que las bajas tasas de interés han favorecido a la reducción del pago del costo financiero, liberando recursos para fines socialmente productivos.

Importa señalar que en enero se aportaron siete mil 546.9 mdp al FEIP y dos mil 195.4 mdp al FEIEF, esto con el fin de construir nuevos ahorros que permitan enfrentar contingencias.

Principales variaciones en el Gasto Presupuestario 2020-2021

Respecto a lo ejercido en enero de 2020, el actual Gasto Neto pagado (2021) es inferior en 4.9 por ciento real. Por componentes, la evolución del Gasto Programable se mantuvo sin cambio, mientras que las erogaciones No Programables resultaron inferiores en 17.2 por ciento real a las del año pasado.

Al interior del Gasto Programable, la evolución fue mixta, mientras los Ramos Generales y los OCPD registraron erogaciones superiores en 2.4 y 5.3 por ciento real, en el mismo orden; los Ramos Autónomos, Administrativos y las EPE reportaron reducciones en el ejercicio de sus presupuestos en 13.0, 0.4 y 4.2 por ciento real respectivamente.

Las mayores contracciones reales se identificaron en los Ramos 36 Seguridad Pública (-62.8%), 09 Comunicaciones y Transportes (-60.7%) 07 Defensa Nacional (-38.7%) y en la CFE (-18.9%). En contraste, los Ramos que compensaron la contención del gasto y que registraron una expansión importante del ejercido fueron R15 Desarrollo Agrario, Territorial y Urbano (928.5%), 06 SHCP (269.8%), 18 Energía (31.9%), IMSS (10.3%), 19 Aportaciones a Seguridad Social (8.3%) y Pemex (6.3%) variaciones reales respecto al mismo mes de 2020.

En el Gasto No Programable, respecto a lo ejercido en 2020, por componentes, ocurrieron menores pagos en Adefas y en el Costo Financiero de 99.2 y 21.8 por ciento real respectivamente, mientras que la distribución recursos en Participaciones a las Entidades Federativas y Municipios cayeron en 5.0 por ciento real.

Respecto al Gasto Programable desde su clasificación Económica, el reporte de la SHCP señala que la reconfiguración del gasto permitió una marginal reducción real de 0.4 por ciento respecto a lo erogado en 2020 en el Gasto Corriente, al interior por rubro se observa que mientras se registra una contención del gasto en Servicios Personales (1.6%), Gastos de Operación (0.2%) y Pensiones y Jubilaciones

(3.0%), por otro lado se reporta una expansión del gasto en Subsidios y transferencias por 6.6 por ciento real.

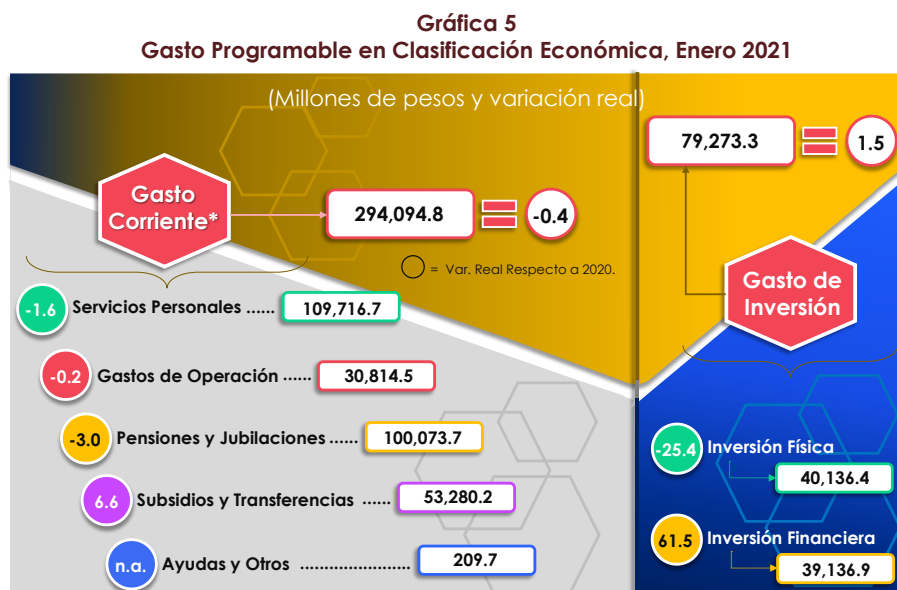

Fuente: Elaborado por el CEFP, con información de la SHCP.

En el gasto de capital, si bien este es mayor en 1.5 por ciento real al ejercido en 2020, destaca el mayor gasto real en inversión financiera de 61.5 por ciento que fue parcialmente compensado por la caída de la inversión física de 25.4 por ciento real.

Desde la clasificación funcional del Gasto Programable, como se estableció en el Decreto del 23 de abril 2020, se han venido priorizado desde entonces los recursos para la función salud y de manera general para las funciones de Desarrollo Social, las cuales en conjunto registraron una expansión de los recursos pagados reales de 5.0 por ciento respecto a lo ejercido en el mismo mes de 2020.

Dicho incremento fue impulsado principalmente por la función de Salud, la cual registró una variación de 26.0 por ciento real respecto a lo ejercido en enero del 2020, lo que implicó ocho mil 890.6 mdp adicionales, destaca también el ejercicio

de la fn de "Otros Asuntos Sociales" la cual registra un mayor gasto en cuatro mil 995.6 mdp respecto al observado en 2020⁵.

Más detalles de este sobre-ejercicio no se tiene pues dado que es un informe mensual, la SHCP no señala detalles de la variación del presupuesto.

Las otras dos finalidades reportaron contracciones del gasto respecto a lo ejercido en 2020, la finalidad de Desarrollo Económico erogó 1.8 por ciento real menos a lo ejercido en el mismo mes del 2020; mientras que, la Finalidad Gobierno lo hizo a una tasa mayor de 27.7 por ciento real respecto a lo observado el año previo (para más detalles véase Anexo 2).

Grafica 6
Gasto Programable en Clasificación Funcional, Enero 2021

(Millones de pesos y variación real)

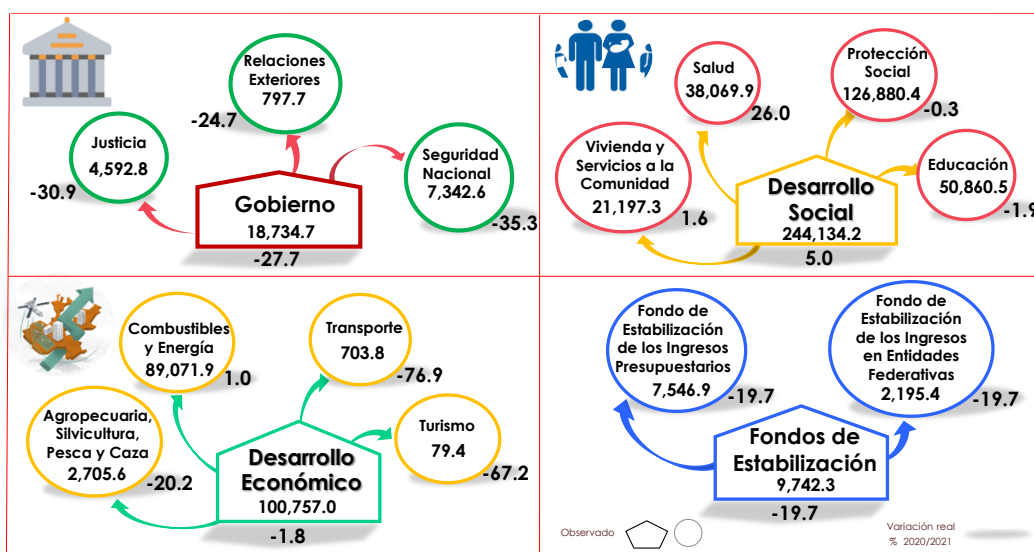

Fuente: Elaborado por el CEFP, con información de la SHCP.

Importa destacar que, en la finalidad de Desarrollo Económico, las Fn's "Asuntos Económicos, Comerciales y Laborales en General" "Combustibles y Energía" y

⁵ Este mayor gasto se identificó en la SHCP en la AI "Ahorro y crédito popular" en el Pp "F035 Programa de Inclusión Financiera". Este programa es instrumentado por la UR "Banco del Bienestar, S.N.C., I.B.D.". Para este programa la H Cámara de Diputados aprobó un monto de 309.8 mdp para todo el ejercicio fiscal 2020, por lo que registra un sobre gasto de cuatro mil 690.2 mdp y al primer mes ha ejercido la totalidad del presupuesto aprobado anual. Es de señalar que este Programa es el único Pp que instrumenta la Fn "Otros Asuntos Sociales".

“Comunicaciones” registraron expansiones del gasto que contribuyeron en la reactivación de la economía.

Resultados en los Balances Presupuestarios

Al cierre del primer mes del año, se registró una menor recaudación de los ingresos presupuestario de 2.9 por ciento respecto a la recaudación prevista para el mes, dicho comportamiento se debió principalmente a la menor captación de ingresos petroleros. Y a manera de ajuste, frente a esta evolución en los ingresos, se observó una contracción del gasto más profunda de 20.4 por ciento, que la caída de los ingresos; por lo que el Balance Presupuestario resultó en un Déficit de cuatro mil 461.9 mdp, que se compara de manera favorable con el previsto para el periodo (116,816.3 mdp). Sin embargo, contra lo observado en enero del 2020, paso de un superávit de 35 mil 625.8 mdp al déficit ya citado, dicho comportamiento se debe, por un lado, a la presencia de la pandemia de Covid 19, que hace un año aún no se había manifestado en nuestro país, y por otro lado a los conflictos que se han suscitado entre los Países Exportadores de petróleo, lo que ha ocasionado variaciones en los precios del petróleo y del peso frente al dólar, ambos parcialmente en recuperación.

En el caso del Balance Primario Presupuestario se estimó para el primer mes un déficit primario de 57 mil 16.2 mdp, sin embargo, dada la magnitud de la contención del gasto, este mostró un resultado que superó al previsto al llegar a un superávit de 46 mil 694.5 mdp. Este Superávit Primario estuvo influenciado, además de lo ya mencionado en los ingresos, por la contención en el ejercicio del Gasto y el menor pago del Costo Financiero en 14.5 por ciento respecto al previsto dando como resultado un Gasto primario menor en 21.0 por ciento a lo esperado para el mes.

Al comparar los resultados observados del Balance Primario con los de 2020 en el mismo mes, el actual registro es inferior en 54.4 por ciento real.

Importa resaltar que al cierre del mes de enero el superávit del Balance primario presupuestario se ubica por muy por encima del superávit estimado anual de seis mil 205.1 mdp.

Los resultados al primer mes del año muestran un deterioro mucho menor de las finanzas públicas del que se pronosticaba al inicio de la pandemia, por algunos analistas, y sugieren que la actual posición financiera del gobierno federal le permitirá enfrentar de forma adecuada la etapa de recuperación económica durante 2021.

Gráfica 7 Finanzas Públicas, Enero 2021

(Millones de pesos y porcentajes)

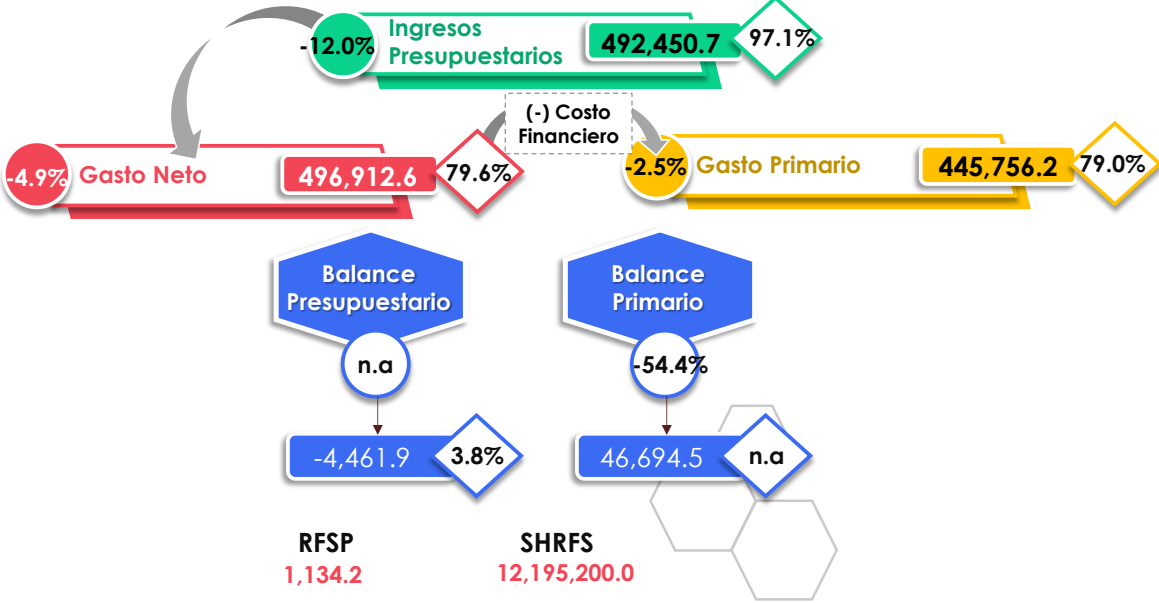

○ = Var. Real Respecto a 2020 (%) ◇ = Avance Financiero (%)

Fuente: Elaborado por el CEFP, con información de la SHCP.

Anexo 1
Gasto Neto Total en Clasificación Administrativa, Enero 2020 - 2021
(Millones de pesos y porcentajes)

Concepto	2020 Enero	Enero, 2021		Aprobado/Observado		Variación real (2020-2021)
		Aprobado	Observado	Absoluta	Relativa (%)	
Gasto Neto Total*	504,644.2	624,187.8	496,912.6	-127,275.2	-20.4	-4.9
Gasto Programable*	360,522.9	461,575.4	373,368.2	-88,207.3	-19.1	0.0
Ramos y Entes Autónomos*	7,651.6	13,404.5	6,889.4	-6,515.1	-48.6	-13.0
Legislativo	690.5	2,767.7	686.0	-2,081.7	-75.2	-4.0
Judicial*	3,804.1	6,364.8	3,427.3	-2,937.4	-46.2	-13.0
Instituto Nacional Electoral	915.5	1,658.9	1,436.2	-222.7	-13.4	51.5
Comisión Nacional de los Derechos Humanos	67.9	123.7	72.2	-51.6	-41.7	2.7
Información Nacional Estadística y Geográfica	966.5	699.1	427.8	-271.3	-38.8	-57.2
Tribunal Federal de Justicia Administrativa	119.2	271.8	132.3	-139.5	-51.3	7.2
Comisión Federal de Competencia Económica	20.5	56.0	21.8	-34.3	-61.1	2.5
Instituto Federal de Telecomunicaciones	86.5	135.0	69.6	-65.4	-48.4	-22.3
Instituto Nacional de Transparencia, Acceso a la Información y Protección de Datos Personales	51.4	80.4	51.7	-28.8	-35.8	-2.9
Fiscalía General de la República	929.5	1,247.0	564.4	-682.6	-54.7	-41.3
Ramos Administrativos	80,843.5	121,319.8	83,380.5	-37,939.2	-31.3	-0.4
Presidencia de la República	21.4	49.5	26.3	-23.2	-46.8	18.6
Gobernación	248.1	257.4	242.0	-15.4	-6.0	-5.8
Relaciones Exteriores	1,028.8	1,154.3	799.9	-354.3	-30.7	-24.9
Hacienda y Crédito Público	1,583.2	1,648.8	6,062.0	4,413.3	267.7	269.8
Defensa Nacional	9,701.7	16,728.2	6,160.9	-10,567.3	-63.2	-38.7
Agricultura, Ganadería, Desarrollo Rural, Pesca y Alimentación	3,708.3	5,292.1	3,588.5	-1,703.6	-32.2	-6.5
Comunicaciones y Transportes*	3,491.7	2,216.9	1,419.8	-797.1	-36.0	-60.7
Economía	141.2	176.8	143.1	-33.7	-19.1	-2.1
Educación Pública	14,473.1	17,940.2	15,044.1	-2,896.0	-16.1	0.4
Salud	2,465.0	19,108.7	2,678.4	-16,430.3	-86.0	4.9
Marina	1,880.1	2,704.8	2,029.4	-675.5	-25.0	4.3
Trabajo y Previsión Social	1,123.0	2,056.7	1,705.0	-351.6	-17.1	46.7
Desarrollo Agrario, Territorial y Urbano	138.0	1,574.5	1,470.0	-104.5	-6.6	928.5
Medio Ambiente y Recursos Naturales	1,510.7	1,317.0	1,128.0	-188.9	-14.3	-27.9
Energía	8,900.1	12,182.1	12,150.2	-31.9	-0.3	31.9
Desarrollo Social	23,328.1	28,293.5	23,667.8	-4,625.8	-16.3	-2.0
Turismo	240.4	947.0	81.7	-865.4	-91.4	-67.2
Función Pública	67.6	110.9	65.8	-45.1	-40.7	-6.0
Tribunales Agrarios	54.3	66.5	51.6	-14.9	-22.4	-8.2
Consejería Jurídica del Ejecutivo Federal	8.9	10.4	6.9	-3.5	-33.4	-24.7
Seguridad y Protección Ciudadana	3,570.2	3,155.2	1,375.5	-1,779.7	-56.4	-62.8
Consejo Nacional de Ciencia y Tecnología	2,087.9	2,458.5	2,405.7	-52.8	-2.1	11.3
Comisión Reguladora de Energía	7.4	28.6	6.9	-21.7	-75.9	-10.4
Comisión Nacional de Hidrocarburos	17.8	27.9	16.9	-11.0	-39.5	-8.4
Entidades no Sectorizadas*	176.3	620.3	210.8	-409.4	-66.0	15.5
Cultura	870.3	1,193.0	843.1	-349.9	-29.3	-6.4
Ramos Generales	207,479.7	228,791.3	220,020.9	-8,770.4	-3.8	2.4
Aportaciones a Seguridad Social	117,370.7	133,585.1	131,588.6	-1,996.5	-1.5	8.3
Provisiones Salariales y Económicas	18,990.9	19,339.2	16,878.2	-2,461.0	-12.7	-14.2
Provisiones y Aportaciones para los Sistemas de Educación Básica, Normal, Tecnológica y de Adultos	3,339.2	3,042.2	2,164.9	-877.3	-28.8	-37.4
Aportaciones Federales para Entidades Federativas y Municipios	67,778.9	72,824.8	69,389.2	-3,435.5	-4.7	-1.1
Entidades de Control Directo	100,078.6	120,657.5	109,124.8	-11,532.7	-9.6	5.3
Instituto Mexicano del Seguro Social	51,173.7	58,443.2	58,437.0	-6.2	0.0	10.3
Instituto de Seguridad y Servicios Sociales de los Trabajadores del Estado	48,904.9	62,214.2	50,687.8	-11,526.5	-18.5	0.1
Empresas Productivas del Estado	82,115.4	112,386.8	81,460.1	-30,926.7	-27.5	-4.2
Petróleos Mexicanos	47,927.3	73,444.6	52,751.0	-20,693.6	-28.2	6.3
Comisión Federal de Electricidad	34,188.1	38,942.2	28,709.0	-10,233.1	-26.3	-18.9
(-) Subsidios, Transferencias y Aportaciones al ISSSTE*	117,646.1	134,984.4	127,507.5	-7,476.9	-5.5	4.7
No programable	144,141.3	162,612.3	123,544.4	-39,067.9	-24.0	-17.2
Costo Financiero	63,185.0	59,800.0	51,156.3	-8,643.6	-14.5	-21.8
Participaciones a Entidades Federativas y Municipios	73,496.1	70,716.2	72,326.4	1,610.2	2.3	-5.0
Adefas y otros	7,460.3	32,096.2	61.7	-32,034.5	-99.8	-99.2

Nota.- Las sumas parciales y las variaciones pueden no coincidir debido al redondeo.

* Estos montos en el Aprobado 2021, difieren de los programados por la SHCP en el Calendario publicado en el DOF 14/12/2020. Disponible en:

https://www.dof.gob.mx/nota_detalle.php?codigo=5607472&fecha=14/12/2020

Fuente: Elaborado por el CEFP con información de la SHCP.

Anexo 2
Gasto Programable en Clasificación Funcional , Enero 2020-2021
(Millones de pesos)

Concepto	Enero		Variación (2020-2021)	
	2020	2021	Absoluta	Real %
Total ¹	360,522.9	373,368.2	12,845.3	0.0
Gobierno	25,040.8	18,734.7	-6,306.1	-27.7
Legislación	683.0	678.2	-4.8	-4.1
Justicia	6,421.0	4,592.8	-1,828.1	-30.9
Coordinación de la Política de Gobierno	1,417.2	1,899.1	481.9	29.4
Relaciones Exteriores	1,023.7	797.7	-226.0	-24.7
Asuntos Financieros y Hacendarios	1,407.7	1,132.3	-275.4	-22.3
Seguridad Nacional	10,962.4	7,342.6	-3,619.8	-35.3
Asuntos de Orden Público y de Seguridad Interior	1,984.5	1,768.7	-215.8	-13.9
Otros servicios generales	1,141.3	523.1	-618.2	-55.7
Desarrollo Social	224,665.3	244,134.2	19,468.9	5.0
Protección ambiental	830.1	718.3	-111.8	-16.4
Vivienda y servicios a la comunidad	20,151.9	21,197.3	1,045.3	1.6
Salud	29,179.3	38,069.9	8,890.6	26.0
Recreación, Cultura y Otras Manifestaciones Sociales	1,526.0	1,407.8	-118.2	-10.9
Educación	50,098.1	50,860.5	762.4	-1.9
Protección Social	122,875.5	126,880.4	4,004.9	-0.3
Otros Asuntos Sociales	4.4	5,000.0	4,995.6	000
Desarrollo económico	99,093.3	100,757.0	1,663.7	-1.8
Asuntos Económicos, Comerciales y Laborales en General	1,205.4	1,805.6	600.3	44.7
Agropecuaria, Silvicultura, Pesca y Caza	3,275.0	2,705.6	-569.4	-20.2
Combustibles y Energía	85,140.1	89,071.9	3,931.9	1.0
Minería, Manufacturas y Construcción	2.6	2.5	-0.1	-6.6
Transporte	2,936.8	703.8	-2,233.0	-76.9
Comunicaciones	608.2	750.2	142.0	19.1
Turismo	234.2	79.4	-154.8	-67.2
Ciencia, Tecnología e Innovación	5,091.3	5,115.9	24.6	-2.9
Otras Industrias y Otros Asuntos Económicos	599.8	522.1	-77.7	-15.9
Fondos de Estabilización	11,723.5	9,742.3	-1,981.1	-19.7
Fondo de Estabilización de los Ingresos Presupuestarios	9,081.5	7,546.9	-1,534.7	-19.7
Fondo de Estabilización de los Ingresos de las Entidades Federativas	2,641.9	2,195.4	-446.5	-19.7

¹ Con el fin de no doble contabilizar el ingreso y el gasto público se excluyen las operaciones compensadas que son aquellas transacciones que representan un ingreso para las entidades bajo control presupuestario directo y un gasto para el Gobierno Federal (subsidios, transferencias y aportaciones al ISSSTE).

Fuente: Elaborado por CEFP, con información de la SHCP.

Anexo 3
Gasto Programable en Clasificación Económica , Enero 2020-2021
(Millones de pesos)

Concepto	Enero		Variación (2020-2021)	
	2020	2021	Absoluta	Real %
Programable ¹	360,522.9	373,368.2	12,845.3	0.0
Corriente	285,124.2	294,094.8	8,970.6	-0.4
Servicios personales ²	107,683.1	109,716.7	2,033.5	-1.6
Otros gastos de operación	29,825.0	30,814.5	989.5	-0.2
Gasto de pensiones	99,600.6	100,073.7	473.1	-3.0
Subsidios, transferencias y aportaciones	48,282.0	53,280.2	4,998.2	6.6
Ayudas y otros gastos	-266.5	209.7	476.2	-176.0
Capital	75,398.6	79,273.4	3,874.7	1.5
Inversión física	51,995.6	40,136.4	-11,859.2	-25.4
Inversión Financiera y otros	23,403.0	39,136.9	15,733.9	61.5

¹ Con el fin de no doble contabilizar el ingreso y el gasto público se excluyen las operaciones compensadas que son aquellas transacciones que representan un ingreso para las entidades bajo control presupuestario directo y un gasto para el Gobierno Federal (subsidios, transferencias y aportaciones al ISSSTE).

² Incluye el gasto de las dependencias y entidades en presupuesto, así como las aportaciones federales para entidades federativas y municipios, y las transferencias que se otorgan a las entidades bajo control presupuestario indirecto para el pago de servicios personales.

Fuente: Elaborado por CEFP, con información de la SHCP.

Referencias

- SHCP Información de Finanzas Públicas y Deuda Enero 2021.
https://www.finanzaspublicas.hacienda.gob.mx/work/models/Finanzas_Publicas/docs/congreso/fp/2021/FP_202101.pdf
- SHCP Estadísticas Oportunas. Balance, Ahorro y Financiamiento y Gastos Presupuestarios
<http://presto.hacienda.gob.mx/EstoporLayout/estadisticas.jsp>
- SHCP Comunicado de Prensa No. 013 Finanzas Públicas y la Deuda Pública a Enero de 2021.
https://www.gob.mx/cms/uploads/attachment/file/619324/Comunicado_No.013.pdf
- SHCP Calendario del Gasto Neto Total en clasificación Administrativa 2021.
https://www.comunicacionpef.hacienda.gob.mx/work/models/COMUNICACION_DEL_PEF/Documentos/2021/calcgtspp.pdf

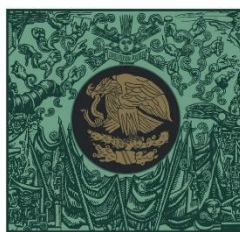

**CÁMARA DE
DIPUTADOS**
LXIV LEGISLATURA

CEFP
Centro de Estudios de las Finanzas Públicas



www.cefp.gob.mx



@CEFP_diputados



Centro de Estudios de las Finanzas Públicas