

## Nota Informativa

24 de agosto de 2021

### **Deuda Neta del Gobierno Federal, Segundo Trimestre 2021**

De acuerdo con el Informe presentado por la Secretaría de Hacienda y Crédito Público (SHCP), al cierre del segundo trimestre de 2021, la deuda del Gobierno Federal que comprende las obligaciones de los poderes Legislativo y Judicial, las dependencias del Poder Ejecutivo Federal y sus órganos desconcentrados, así como las obligaciones contraídas por entidades que formaron parte de la Administración Pública Federal paraestatal y que fueron transformadas en órganos autónomos<sup>1</sup>, se ubicó en nueve billones 694 mil 233.4 millones de pesos (mdp).

La estructura del portafolio actual de la deuda mantiene la mayor parte de sus pasivos denominados en moneda nacional, representando 77.3 por ciento del saldo total de la deuda neta del Gobierno Federal, al 30 de junio de 2021.

---

<sup>1</sup> En particular, el Instituto Nacional de Transparencia, Acceso a la Información y Protección de Datos Personales (INAI), y el Instituto Federal de Telecomunicaciones (IFT).

La política de deuda implementada durante el presente año, continúa enmarcada en lo establecido en el Plan Nacional de Desarrollo y en el Plan Anual de Financiamiento para 2021. Durante el segundo trimestre del año, el Gobierno Federal realizó diversas operaciones en los mercados interno y externo, que abonaron al objetivo de asegurar un manejo prudente y responsable de las finanzas públicas; con ellas se busca conducir a la deuda hacia una senda sostenible y descendente para los próximos años; cubriendo, al menor costo posible, las necesidades del Gobierno Federal con un bajo nivel de riesgo; mejorando el perfil de vencimiento y, teniendo un manejo eficiente de la liquidez.

### Cuadro 1.

#### Saldos de la Deuda Neta del Gobierno Federal 2T2020 - 2T2021 (Millones de pesos)

Concepto	Junio 2020	Diciembre 2020	Junio 2021	Diferencia Absoluta		Var. Real (%)	
				Jun20-Jun21	Dic20-Jun21	Jun20-Jun21	Dic20-Jun21
<b>Deuda Neta Total</b>	9,300,079.3	9,372,426.2	9,694,233.4	394,154.1	321,807.2	-0.7	-0.6
<b>Deuda Interna</b>	6,913,446.1	7,156,877.7	7,494,694.1	581,248.0	337,816.4	3.3	0.7
<b>Deuda Externa</b>	2,386,633.2	2,215,548.5	2,199,539.3	-187,093.9	-16,009.2	-12.2	-4.6
<b>Partida Informativa</b>						<b>Var. (%)</b>	
<b>Millones de dólares</b>						<b>Jun20-Jun21</b>	<b>Dic20-Jun21</b>
Deuda Neta Total	404,852.9	469,826.4	489,541.0	84,688.1	19,714.6	20.9	4.2
Deuda Interna	300,957.5	358,764.1	378,468.3	77,510.8	19,704.2	25.8	5.5
Deuda Externa	103,895.4	111,062.3	111,072.7	7,177.3	10.4	6.9	0.0

Fuente: Elaborado por CEFP, con información de SHCP.

### Deuda Neta Total

Al término de junio de 2021, la deuda neta del Gobierno Federal registró una disminución de 0.7 por ciento en términos reales, en comparación con el saldo observado al mismo mes de 2020, además de una reducción de 0.6 por ciento si se contrasta con el saldo a diciembre del mismo año. La deuda

interna significó 77.3 por ciento del saldo total, en tanto que la deuda externa representó el 22.7 por ciento restante. Es importante destacar que la situación ha mejorado dado que la proporción de deuda externa se redujo desde finales de 2020, cuando representaba 25.7 por ciento del total, como puede observarse en el Gráfico siguiente.

**Gráfico 1.**

**Deuda Neta del Gobierno Federal,  
2T2020**  
(Porcentaje de participación)

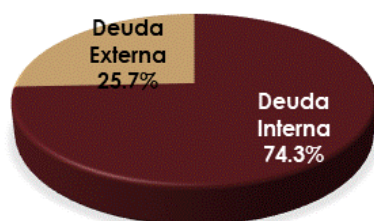

**Deuda Neta del Gobierno Federal,  
2T2021**  
(Porcentaje de participación)

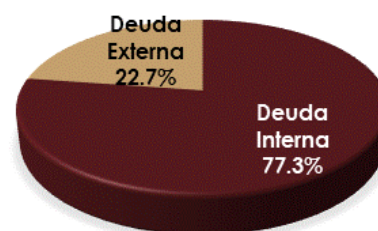

FUENTE: elaborado por CEFP, con información de SHCP.

## **Deuda Interna Neta**

El componente interno de la deuda se situó en siete billones 494 mil 694.1 mdp, para el segundo trimestre de 2021. En términos reales, la deuda interna aumentó 3.3 por ciento, respecto al mismo trimestre del año anterior y 0.7 por ciento respecto al cierre de 2020, como se aprecia en el Cuadro 1.

La variación del saldo de la deuda interna respecto del cierre de 2020 fue el resultado de un endeudamiento interno neto por 270 mil 485.6 mdp; un incremento en las disponibilidades del Gobierno Federal por 8 mil 115.5 mdp; y, ajustes contables positivos por 75 mil 446.3 mdp, derivados del efecto inflacionario de la deuda interna indizada y del ajuste por las operaciones de permuta de deuda. Esta evolución es congruente con el techo de

---

endeudamiento interno neto aprobado por el H. Congreso de la Unión para 2021.

### **Deuda Externa Neta**

La deuda externa neta del gobierno federal ascendió a dos billones 199 mil 539.3 mdp [111 mil 72.7 millones de dólares (mdd)] en el segundo trimestre de 2021, lo que representó una reducción de 12.2 por ciento en términos reales respecto al mismo periodo del año previo y 4.6 por ciento menos en relación con el cierre de 2020, como puede apreciarse en el Cuadro 1.

La evolución de la deuda externa neta del Gobierno Federal durante el periodo de enero - junio de 2021 fue resultado de los siguientes factores:

- Endeudamiento externo neto de 2 mil 924.1 mdd, derivado de disposiciones por 10 mil 354.1 mdd y amortizaciones por 7 mil 430.0 mdd.
- Incremento de los activos internacionales del Gobierno Federal asociados a la deuda externa por 2 mil 131.5 mdd, respecto al cierre de 2020. Este cambio se debe a la variación positiva del saldo neto denominado en dólares de la Cuenta General de la Tesorería de la Federación.
- Ajustes contables negativos por 782.2 mdd, derivados de la variación del dólar con respecto a otras monedas en que se encuentra contratada la deuda y de ajustes por operaciones de manejo de deuda.

Si se analiza el saldo de la deuda externa neta para el segundo trimestre de 2021 en moneda nacional, se observa que la disminución ascendió a 187 mil 93.9 mdp con respecto al mismo periodo del año anterior; esto se explica, en su mayoría, por la apreciación de 14.4 por ciento anual del peso respecto

al dólar, que pasó de 22.2990 a 20.0301 pesos por dólar. En relación con el cierre de 2020, significó una reducción de 16 mil 9.2 mdp y una depreciación de 3.6 por ciento, al pasar de 19.9651 a 20.0301 pesos por dólar.

### Deuda Neta Total con respecto al PIB

Las operaciones en materia de deuda señaladas anteriormente, hicieron que al 30 de junio de 2021 el saldo de la deuda neta del Gobierno Federal se ubicara en 37.4 por ciento, en términos del PIB, esto es una reducción en 2.7 puntos porcentuales, respecto al 40.1 por ciento registrado a junio de 2020 y 3.2 puntos porcentuales menos de lo reportado al cierre de ese año, que fue de 40.6 por ciento. Esto se explica por el incremento del PIB en 19.6 por ciento en términos reales en el segundo trimestre de 2021 frente al mismo trimestre del año previo, con ello se vio mejorada la relación Deuda a PIB.

#### Gráfico 2.

#### Deuda Neta del Gobierno Federal, 2T2020-2T2021 (Por ciento del PIB)

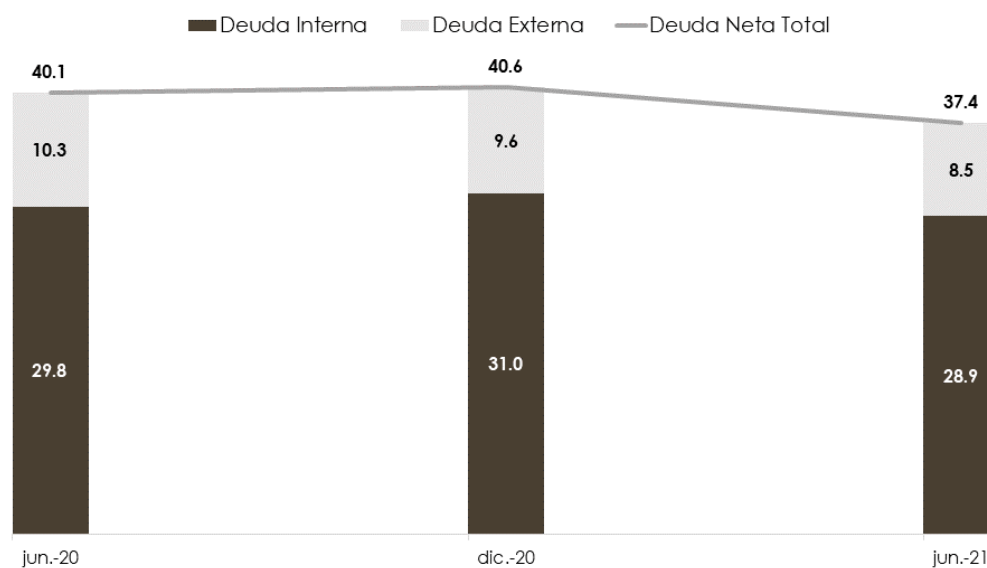

FUENTE: elaborado por CEFP, con información de SHCP.

## Consideraciones Finales

La evolución de los saldos de la deuda durante el segundo trimestre de 2021 mostró que la deuda neta del Gobierno Federal disminuyó 0.7 por ciento, en términos reales, con respecto al mismo trimestre de 2020. Esto se explica, en su mayoría, por la apreciación de 14.4 por ciento anual del peso respecto al dólar, en el mismo periodo.

Asimismo, se vio mejorada la relación Deuda a PIB, a consecuencia del incremento del PIB en 19.6 por ciento en términos reales, en el segundo trimestre de 2021, frente al mismo trimestre del año previo.

## Fuentes de Información

INEGI, Estimación Oportuna del Producto Interno Bruto en México durante el Segundo Trimestre de 2021 (Cifras desestacionalizadas), Comunicado de prensa núm. 435/21, 30 de julio de 2021, en [https://www.inegi.org.mx/contenidos/saladeprensa/boletines/2021/pib\\_eo/pib\\_eo2021\\_07.pdf](https://www.inegi.org.mx/contenidos/saladeprensa/boletines/2021/pib_eo/pib_eo2021_07.pdf)

SHCP, Informes Sobre la Situación Económica, las Finanzas Públicas y la Deuda Pública al Segundo Trimestre 2021, disponible en [https://www.finanzaspublicas.hacienda.gob.mx/work/models/Finanzas\\_Publicas/docs/congreso/infotrim/2021/iit/01inf/itindc\\_202102.PD](https://www.finanzaspublicas.hacienda.gob.mx/work/models/Finanzas_Publicas/docs/congreso/infotrim/2021/iit/01inf/itindc_202102.PD)

\_\_\_\_\_, Estadísticas oportunas de Finanzas Públicas, disponible en <http://presto.hacienda.gob.mx/EstoporLayout/estadisticas.jsp>

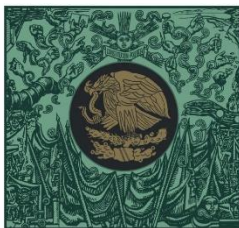

**CÁMARA DE  
DIPUTADOS**  
LXIV LEGISLATURA

**CEFP**  
Centro de Estudios de las Finanzas Públicas



[www.cefp.gob.mx](http://www.cefp.gob.mx)



@CEFP\_diputados



Centro de Estudios de las Finanzas Públicas