

Reporte Fiscal

4 de marzo de 2022

Impuesto Sobre la Renta 2021

Concepto	Enero - Diciembre ¹		Variación ¹	Variación % real
	2020	2021		
Recaudación	1,762,845.8	1,895,696.1	132,850.2	1.7%
Devoluciones y compensaciones				
Devoluciones	42,769.4	51,834.4	9,065.1	14.7%
Compensaciones	216,831.0	201,641.7	-15,189.2	-12.0%
Recaudación Sectorial				
Primario	13,662.5	17,462.0	3,799.5	20.9%
Secundario	403,128.3	490,340.9	87,212.6	15.1%
Comercio	216,256.2	266,547.4	50,291.3	16.6%
Terciario	1,088,555.7	1,074,622.1	-13,933.6	-6.6%
Otros	41,310.6	46,723.6	5,413.0	7.0%
Nivel de Ingreso anual por contribuyente				
0 ≤ 750 mil pesos	52,124.6	47,047.8	-5,076.8	-14.6%
750 mil pesos ≤ 20 millones de pesos	82,494.4	176,438.5	93,944.1	102.4%
20 millones de pesos o más	1,283,148.9	1,395,343.6	112,194.7	2.9%
No presento declaración anual	345,145.4	360,217.4	15,071.9	-1.3%

1/ millones de pesos

Fuente: elaborado por el CEFP con datos de la SHCP

Al cierre de 2021, los ingresos provenientes del ISR ascendieron a un billón 895 mil 696.1 millones de pesos (mdp), esto es 12 mil 613.8 mdp por debajo del programado en un billón 908 mil 121.1 mdp, pero superior al registrado en el mismo periodo de 2020 (un billón 762 mil 845.8 mdp) en 1.7 por ciento.



ISR: las compensaciones fueron menores a las registradas durante 2020 en 12.0% real (15 mil 189.2 mdp); mientras que, las devoluciones reportaron un crecimiento en 14.7% (9,065.1 mdp); esta dualidad es producto de la eliminación de la compensación universal, que genero un efecto sustitución respecto a las devoluciones.

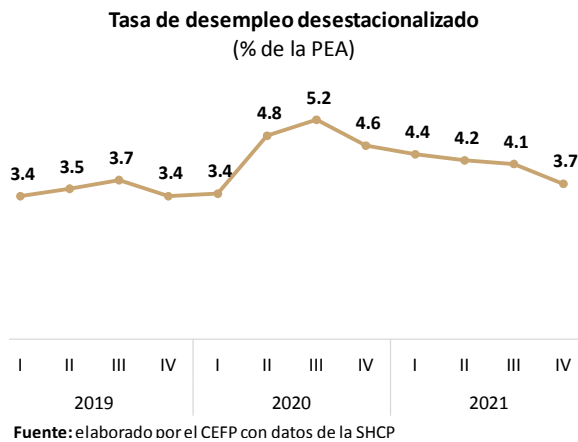

El incremento en la recaudación se explicó por la reapertura económica y la recuperación económica, que por ende implicó una disminución del desempleo; cuya tasa pasó de 5.2 por ciento¹ durante el tercer trimestre de 2020 a 3.7 por ciento de la PEA al cierre de diciembre de 2021

(reportando una tasa media anual de 4.1%); lo que implica un mayor ingreso nacional y por lo tanto una mayor captación de impuestos.

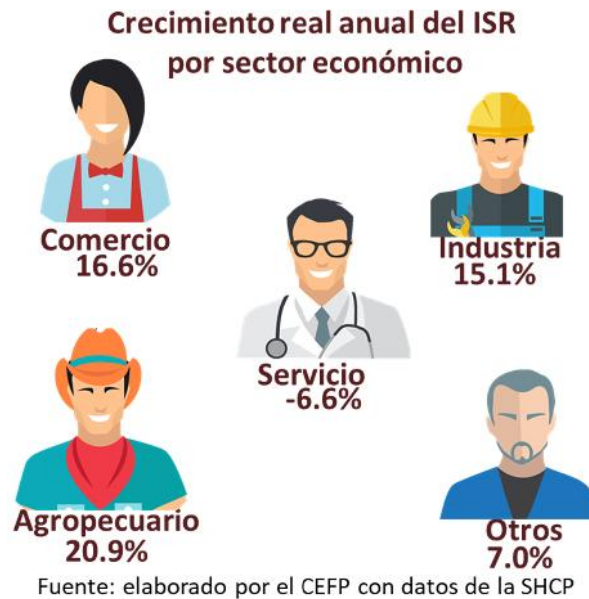

Este efecto es más claro si se realiza un análisis por sectores destacando los de mayor captación. Se observa que los sectores más asociados al ciclo económico han tenido un mayor crecimiento nominal, por ejemplo, el sector industrial reporta un incremento de 87 mil 212.6 mdp con respecto al mismo periodo de 2020 (en términos reales significó un crecimiento de

¹ El nivel más alto de desempleo se reportó en el mes junio de 2020 con una tasa de 5.4 por ciento de la PEA.

15.1%); le sigue en importancia el sector comercio con 50 mil 212.3 mdp adicionales, lo que implicó una variación real de 16.6%. Otros sectores con un incremento de la recaudación más moderada, son el sector primario con un aumento de tres mil 799.5 mdp (20.9% real) y el rubro de Otros² con cinco mil 413.0 mdp adicionales, lo que implica un aumento de 7.0% real.

Por el contrario, el sector servicios reporta una caída en la recaudación por 13 mil 933.6 mdp (-6.6% real), esto debido a la lenta recuperación de los subsectores de servicios financieros y de seguros (con una caída real de 20.7%); el de servicios inmobiliarios y de alquiler (con una reducción real de 5.8%); el de servicios de apoyo a los negocios con 24.1% real menos y el de servicios de esparcimiento culturales y deportivos que en términos reales se ubica en línea con lo obtenido un año atrás (0.0%).



Si consideramos la recaudación por nivel de ingresos, destaca las personas de menores ingresos reportaron menores contribuciones por 5 mil 76.8 mdp (en términos reales hay una baja de 14.6% real); esto puede explicarse por la caída de la recaudación de las personas morales con

ingresos más bajo (menores a 250 mil) de 3 mil 501.4 mdp producto del cierre de pequeños comercios en comparación al año previo. Por otro lado, el sector con mayor nivel de ingreso (mayor a 20 mdp) tuvo un crecimiento de 112 mil 194.7 mdp (2.9% a valor real), donde destaca el estrato con ingresos entre 100 y 500 mdp que tuvieron un incremento de la recaudación en 38 mil 403.0 mdp.

² Otros incluyen la recaudación de las Aduanas, Entidades Federativas y Tesorería de la Federación, como Auxiliares. Fuente: Servicio de Administración Tributaria.

Fuentes de Información

Instituto Nacional de Estadística y Geografía, Índice Nacional de Precios al Consumidor (INPC), consultado el 2 de febrero de 2022, disponible en: <http://www.beta.inegi.org.mx/temas/inpc/#>

_____, Empleo y ocupación, consultado el 2 de febrero de 2022, disponible en: <https://www.inegi.org.mx/temas/empleo/>

Secretaría de Hacienda y Crédito Público, Informes sobre la Situación Económica, las Finanzas Públicas y la Deuda Pública, cuarto trimestre de 2021, disponible en: https://www.finanzaspublicas.hacienda.gob.mx/es/Finanzas_Publicas/Informes_al_Congreso_de_la_Union

