

Nota Informativa

16 de agosto de 2022

Evolución del Gasto Público Pagado, Enero-Junio 2022

Presentación

En cumplimiento a lo dispuesto en la fracción II del Artículo 107 de la Ley Federal de Presupuesto y Responsabilidad Hacendaria, el pasado 29 de julio, la Secretaría de Hacienda y Crédito Público (SHCP) remitió al Congreso de la Unión, los resultados de los informes sobre la Situación Económica, las Finanzas Públicas y la Deuda Pública, con las estadísticas correspondientes al segundo trimestre del año.

En el informe, la SHCP destacó que pese al entorno adverso mundial caracterizado por altas tasas de interés, presiones inflacionarias y desaceleración económica, la economía mexicana ha logrado mantener su recuperación, con resultados favorables en materia de finanzas públicas, al ser comparados con los del mismo periodo de 2021.

Dentro de ellos, destaca la positiva evolución mostrada por los ingresos presupuestarios, que superaron en 5.1 por ciento su previsión para los primeros seis meses, y en 4.9 por ciento real a lo recabado en el mismo periodo de 2021.

Tal comportamiento fue consecuencia de la recuperación económica que se reflejó en una mayor recaudación del ISR. Además, en el incremento de los ingresos

también contribuyó el alza en el precio del petróleo, así como el efecto del registro de las aportaciones patrimoniales del Gobierno Federal a Pemex.

De forma complementaria, el gobierno federal mantuvo una política de gasto precautoria, por lo que al cierre de junio el Gasto Neto pagado se ubicó 0.8 por ciento debajo de la cifra calendarizada. Hecho que no afectó a los recursos destinados al transporte masivo de pasajeros y al mantenimiento de infraestructura del Ramo 21 *Turismo*, así como tampoco al fortalecimiento financiero de Pemex y a la investigación y desarrollo tecnológico, en materia petrolera, a través del Ramo 18 *Energía*.

En este contexto, la presente Nota tiene como objetivo revisar la evolución del Gasto Neto Presupuestario pagado al cierre del segundo trimestre del año, destacando sus resultados sobre la postura financiera del gobierno federal.

Resultados generales en el ejercicio del Gasto

En los primeros seis meses del año, la aplicación del gasto público presupuestario tuvo los siguientes resultados generales:

- ✓ El Gasto Neto Total Pagado se ubicó en tres billones 508 mil 802.4 mdp, cantidad 0.8 por ciento menor a lo programado al periodo.
- ✓ La diferencia entre lo calendarizado y lo efectivamente pagado fue de 27 mil 371.6 millones de pesos (mdp) menos; rezago que estuvo determinado por las erogaciones Programables, que dejaron sin ejercer 47 mil 976.5 mdp, monto que fue parcialmente compensado por el sobregasto registrado en las erogaciones No Programables, que superaron en 20 mil 604.9 mdp las cifras estimadas a pagar.
- ✓ Respecto a lo ejercido durante en el primer semestre de 2021, el actual gasto fue superior en 2.1 por ciento real, que en términos absolutos significó 314 mil 143.0 mdp adicionales a lo pagado el año anterior.
- ✓ La mayor parte de este sobregasto (83.5%) fue de origen No Programable, que significó una expansión de 6.7 por ciento real en relación a lo registrado

en 2021; en tanto que el componente Programable creció 0.5 por ciento real.

- ✓ El Gasto Primario, definido como la diferencia resultante entre el Gasto Neto total y el Costo Financiero, se ubicó 20 mil 694.0 mdp por debajo del programado, lo que en combinación con el aumento de los ingresos favoreció un importante superávit primario.
- ✓ Al comparar el Gasto Primario ejercido entre 2022 y 2021, el actual es mayor en 2.2 por ciento real; en dicho incremento destaca la evolución del Costo Financiero, que resultó superior en 1.9 por ciento real al registrado en 2021, impulsado por las mayores tasas de interés referenciadas.

Principales variaciones entre el presupuesto aprobado y el gasto ejercido

Las cifras publicadas al cierre del mes de junio muestran que el Gasto Pagado se ubicó en tres billones 508 mil 802.4 mdp, monto inferior en 0.8 por ciento al calendarizado para el semestre, porcentaje equivalente a 27 mil 371.6 mdp menos. Esta diferencia estuvo determinada por las erogaciones Programables que fueron menores en 1.9 por ciento, y que se compensaron parcialmente por lo que se ejerció de más en el gasto No Programable 2.2 por ciento (véase Gráfica 1).

Gráfica 1
Gasto Total, Programable y No Programable, Enero-Junio 2022

(Millones de pesos y porcentajes)

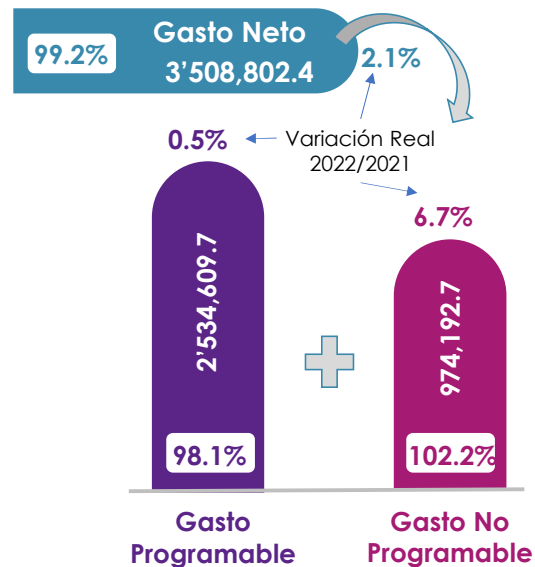

□ = Avance financiero respecto al periodo.

FUENTE: elaborado por CEFP, con información de la SHCP.

Por su parte, el Gasto Programable observó rezagos de diversas magnitudes en el ejercicio de sus recursos en casi toda la Administración Pública Federal (APF) pues, de manera consolidada, solamente las Empresas Productivas del Estados (EPE)

ejercieron por arriba de los programado en 2.7 por ciento; y el resto de los grupos de ramos reportaron recursos sin ejercer. Así, en los Ramos Autónomos, Administrativos y Generales los rezagos asentados fueron de 21.3, 2.5 y 1.5 por ciento, en el mismo orden, mientras que en los Organismos de Control Presupuestario Directo (OCPD) lo ejercido se ubicó en 1.4 por ciento por debajo de su programado para el semestre (véase Grafica 2¹ y Anexo1).

Gráfica 2
Gasto Programable en clasificación Administrativa, Enero-Junio 2022
(Millones de pesos y porcentajes)

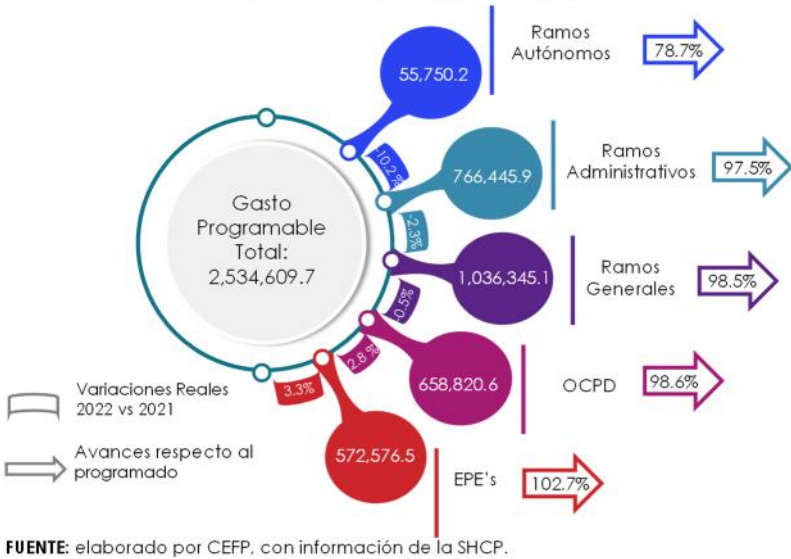

De manera particular, los rezagos de mayor magnitud de la APF se observaron en los Ramos de Bienestar, Pemex, Educación Pública e ISSSTE, donde no se pagaron 32 mil 752.6; 29 mil 419.9; 24 mil 926.6 y 21 mil 419.4 mdp, respectivamente.

En contraste, los cuatro sobregastos registrados de mayor magnitud en toda la APF se originaron en dos Ramos Administrativos: 18 Energía y 21 Turismo, en la CFE y en el IMSS, cuyas erogaciones fueron: 45 mil 953.0; 20 mil 901.4; 44 mil 332.8 y 12 mil 468.0 mdp adicionales a sus respectivos presupuestos calendarizados.

¹ Nota: Los montos citados y presentados en el Grafico 2 son brutos, es decir, no han sido deducidas las operaciones compensadas, por subsidios y transferencias, que evitan la duplicidad contable.

En lo que se refiere a la evolución del gasto consolidado del Gobierno Federal, este ejerció 50 mil 156.0 mdp menos de lo programado, efecto de los rezagos observados en los Ramos Administrativos, que pagaron 19 mil 388.9 mdp menos; mientras que, en los Ramos Autónomos y Generales se dejaron sin ejercer 30 mil 767.1 mdp, de lo que tenían previsto aplicar.

Al interior de los Ramos Administrativos, los principales resultados observados son los siguientes: de los 26 Ramos, 16 registraron erogaciones inferiores a las programadas, mientras que el resto (10 Ramos) reportaron sobre-ejercicios respecto a sus recursos programados. El menor gasto conjunto de los 16 Ramos fue por 94 mil 308.4 mdp, monto que fue parcialmente neutralizado por el sobregasto registrado en los 10 Ramos restantes cuyo monto ascendió a 74 mil 919.5 mdp, resultando en un rezago en los Ramos Administrativos de 2.5 por ciento, equivalente a los 19 mil 388.9 mdp, ya comentados.

Gráfica 3
Ramos Administrativos, Principales Variaciones, Observado-Programado,
Enero-Junio 2022

(Millones de pesos y variaciones relativas)

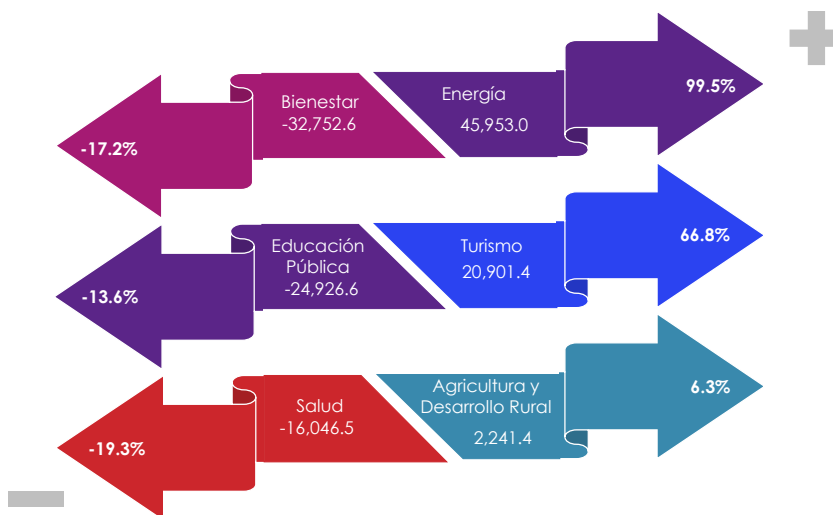

FUENTE: elaborado por el CEFP, con información de la SHCP.

Los Ramos Administrativos que determinaron dicho rezago fueron R20 "Bienestar", R11 "Educación Pública" y R12 "Salud" que, en suma, ejercieron 73 mil 725.7 mdp menos al total previsto para estos tres ramos.

Esta suma tuvo su contraparte en los Ramos 18 "Energía" y 21 "Turismo", quienes ejercieron por arriba de sus recursos programados en: 45 mil 953.0 y 20 mil 901.4 mdp, respectivamente, como se muestra en la Gráfica 3 y Cuadro Anexo 1.

De acuerdo con el Anexo VI de los Informes de Finanzas Publicas, el rezago del Ramo 20 "Bienestar" se debió a los programas de: "Pensión para el bienestar de adultos mayores"; y "Pensión para el bienestar de las personas con discapacidad permanente", que tuvieron menos recursos, sin que se señale el detalle del porque la reducción; por su parte el Rezago en el Ramo 11 "Educación Pública" también se debió a los menores recursos para los Pp's de becas "Benito Juárez" de educación básica y media superior y para el Pp "La escuela es nuestra", mientras que el rezago del Ramo 12 "Salud" indica que los Pp's "Atención a la salud" "Programa de vacunación" y "Actividades de apoyo administrativo" contaron con menos recursos y el Pp "Fortalecimiento de los servicios estatales de salud" no contó con recursos ejercidos. En contraste, el mayor sobregasto que se observó en el Ramo 18 "Energía" se adjudicó al incremento de las erogaciones para el fortalecimiento financiero de PEMEX, en tanto que, el mayor gasto en el R21 "Turismo" se señala que fue para estudios de pre-inversión y para el mantenimiento en infraestructura de los proyectos de transporte masivo de pasajeros.

Asimismo, es notable que, en los seis meses reportados, entre los rezagos más importantes han destacado los observado en instituciones de Salud, en el ISSSTE y en el Ramo 12 "Salud", en el actual reporte, el menor gasto registrado por el ISSSTE ocupa el tercer lugar, entre los rezagos más importantes de toda la APF, y el reportado por el Ramo 12 "Salud", es el tercero de mayor magnitud de entre los Ramos Administrativos.

Respecto a la evolución del gasto registrado por los Ramos y Entes Autónomos en los que se ejercieron 15 mil 84.0 mdp menos al presupuesto calendarizado, todos los Entes (10) dejaron recursos sin ejercer, pero los mayores rezagos se observaron en los Poderes Judicial y Legislativo; y en la Fiscalía General de la República, donde no se pagaron ocho mil 146.3, dos mil 576.3 y dos mil 137.9 mdp, de los que se tenían

previstos, y cuyo monto acumulado determina 85.3 por ciento de lo que no se pagó en estos ramos y entes.

Por su parte, en los Ramos Generales se ejercieron 15 mil 683.2 mdp por debajo del programado, importa destacar que los cuatro Ramos Generales ejercieron menos recursos a los previstos, destacando los rezagos reportados por los ramos 23 "Previsiones Salariales y Económicas" y 33 "Aportaciones Federales para Entidades Federativas y Municipios", cuya suma no ejercida fue de 10 mil 300.5 mdp; y que representan 65.7 por ciento de lo pendiente de pago en estos Ramos. Específicamente, del rezago en el Ramo 23, la SHCP señala que, los recursos, del Fondo de desastres naturales (Fonden) y del programa Conacyt, se reasignan a los ramos administrativos correspondientes para que estos los ejerzan conforme a sus atribuciones, por lo que el rezago quedaría saldado con la transferencia.

En las EPE, Pemex dejó sin ejercer 29 mil 419.4 mdp y en la CFE se aplicó un mayor monto de 44 mil 332.8 mdp, con relación a sus respectivos recursos programados, por lo que de forma neta registraron un sobregasto equivalente a 2.7 por ciento respecto a lo previsto para las EPE.

Respecto a los OCPD (IMSS e ISSSTE), el ejercicio conjunto neto fue de nueve mil 375.3 mdp menos a lo presupuestado para el primer semestre; pues mientras en el ISSSTE no se pagaron 21 mil 843.4 mdp, el IMSS ejerció 12 mil 468.0 mdp adicionales a lo programado, compensando parcialmente el rezago registrado en el primero.

Respecto a los rezagos observados en los OCPD, las causas que señala la SHCP son un tanto generales pues únicamente dice que se erogaron menos recursos en gastos de operación y servicios personales mas no indica la razón con exactitud. En el caso específico del ISSSTE señala que hubo "menos erogaciones en gastos de operación y servicios personales mientras que en el caso del IMSS dice "mayores erogaciones en servicios personales y gastos de operación".

Por el lado del **Gasto No Programable**, se pagaron 20 mil 604.9 mdp adicionales, resultando un sobregasto equivalente a 2.2 por ciento en relación a lo que se había estimado; este resultado se debió a que en los pagos de Adefas y del Costo financiero se dejaron recursos sin ejercer

Gráfica 4
Gasto No Programable, Enero-Junio 2022
 (Millones de pesos y porcentajes)



FUENTE: elaborado por CEFP, con información de la SHCP.

en 80.8 y 1.7 por ciento de lo que se había planeado pagar, el monto conjunto no ejercido (30,914.3 mdp) fue parcialmente compensado por las Participaciones que se destinan a las Entidades Federativas y los Municipios, que distribuyeron 51 mil 519.1 mdp adicionales a las que se tenían previsto repartir, es decir, 9.7 por ciento más.

Por su parte, el menor pago de Adefas (24,236.7 mdp menos) se debió principalmente al desfase que ocurre en la planeación financiera gubernamental, entre el momento en que se hace la proyección y su aprobación, y lo que se registra efectivamente por los ejecutores del gasto, cumplido el plazo final del ejercicio, establecido en el Reglamento de la LFPRH², mientras que a pesar del incremento en la tasa de interés referenciada³, el pago del costo financiero resultó 1.7 menor al estimado para los primeros seis meses, por su parte, los mayores

² Artículos 105-107 A, 119, 120 y 120 A del Reglamento de la LFPRH, disponible en: http://www.diputados.gob.mx/LeyesBiblio/regley/Reg_LFPRH_131120.pdf.

³ La tasa de interés referenciada al cierre de junio se ubicó en 7.75, lo que implica un incremento de 275 puntos base con referencia al mes de diciembre cuando se aprobó y calendarizó el Presupuesto; posteriormente el 17 diciembre, 11 de febrero, 25 marzo y 13 mayo, la junta de gobierno de Banxico decidió elevar las tasas de interés en 50 puntos base en cada reunión, y el 24 junio el incremento fue de 75 puntos base; dichos incrementos que se adjudican a la mayor inflación registrada desde la segunda mitad del 2021 y que continua incrementándose con el transcurso del año.

recursos distribuidos entre las entidades federativas y municipios fue resultado de la favorable evolución de la recaudación federal participable.

En el análisis del gasto Programable desde la **Clasificación Funcional**, en línea con lo ya observado, el sobre ejercicio se identificó en la finalidad de “Desarrollo Económico”, en la cual se superó el monto calendarizado para el periodo en 73 mil 284.8 mdp es decir 10.0 por ciento; a su interior, las Funciones “Combustibles y Energía” y “Transportes” ejercieron 61 mil 289.4 mdp y 18 mil 503.1 mdp más a los previsto para el semestre, el sobregasto registrado en la finalidad estuvo determinado por estas dos funciones. Importa señalar que estas funciones albergan algunos de los programas que determinaron los mayores gastos observados en el Ramos 18 “Energía” y en 09 Infraestructura comunicaciones y Transportes” vinculados al transporte en ferrocarriles (véase Gráfica 5 y Anexo 2).

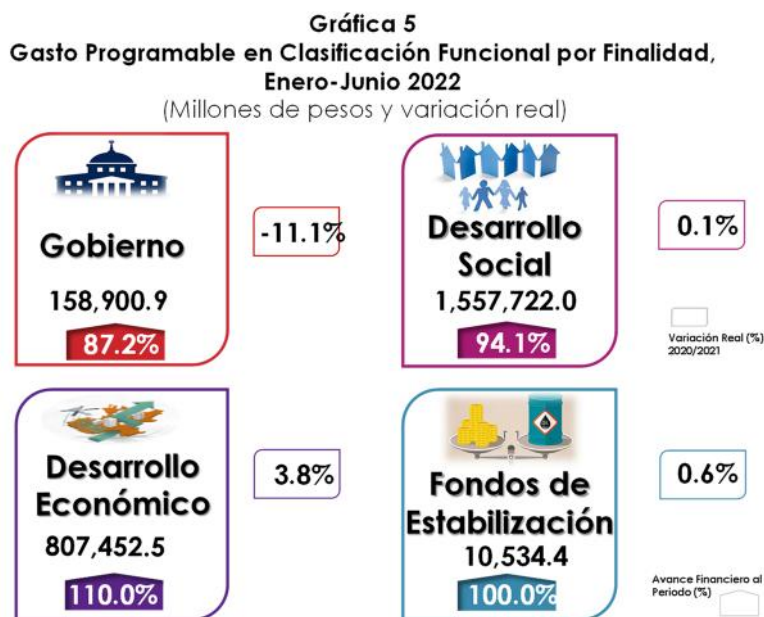

FUENTE: elaborado por CEFP, con información de la SHCP.

En contraste, se identificaron rezagos que se originaron en las Finalidades de Desarrollo Social y Gobierno, en la primera las funciones de “Salud, Educación y Protección Social” dejaron sin ejercer (-94,184.5 mdp) monto que determinó 96.3 por ciento de lo que se dejó sin ejercer en la Finalidad. En línea, además, con lo expuesto sobre los programas de pensiones, becas y los programas del Ramo 12

Salud; en tanto que, en la finalidad de Gobierno, 91.7 por ciento del rezago lo determinaron las Funciones de "Justicia", "Legislación", "Seguridad Nacional" y "Asuntos de Orden Público y de Seguridad Interior", funciones estrechamente vinculadas a los Entes y ramos Autónomos que determinaron el menor gasto en ese conjunto de Ramos.

Por su parte desde la óptica de la **Clasificación Económica** del gasto programable, mientras en el gasto corriente se materializa un rezago equivalente a 4.3 por ciento, en el gasto de capital se registra un sobregasto de 7.6 por ciento.

Al interior del gasto Corriente, la diferencia entre lo aprobado y pagado (-88,304.4 mdp) estuvo determinado por los capítulos de "Subsidios transferencias y aportaciones" y "Servicios personales", en los cuales no se ejercieron 55 mil 699.1 y 32 mil 657.0 mdp de los que se tenían previsto gastar respectivamente; dicho monto fue parcialmente neutralizado por el sobregasto observado en los "Gastos Operativos" y de "Ayudas y otros gastos Corrientes".

Al respecto es de señalar que el rezago en Subsidios y trasferencias es determinado por los Programas ya señalados de los Ramos 20 "Bienestar" y 11 "Educación Pública", toda vez que estos son canalizados a través de estos subsidios a los beneficiarios del programa.

En contraste, de acuerdo con el Anexo VI Principales causas de variación del gasto, se señala que el rezago ocurrido en el ejercicio de Pemex se debió a una menor inversión física, misma que se constata a través de la Clasificación económica del gasto, pues el gasto en inversión física en los primeros seis meses fue menor a la prevista en 41 mil 590.9 mdp, equivalente a -9.8 por ciento. Importa destacar que el mayor gasto de capital estuvo determinado por la inversión financiera que ejerció 81 mil 918.8 mdp adicionales a lo estimado para el periodo (para más detalles véase la gráfica 5 y anexo 2)

Gráfica 6
Gasto Programable en Clasificación Económica, Enero-Junio 2022
(Millones de pesos y porcentajes)

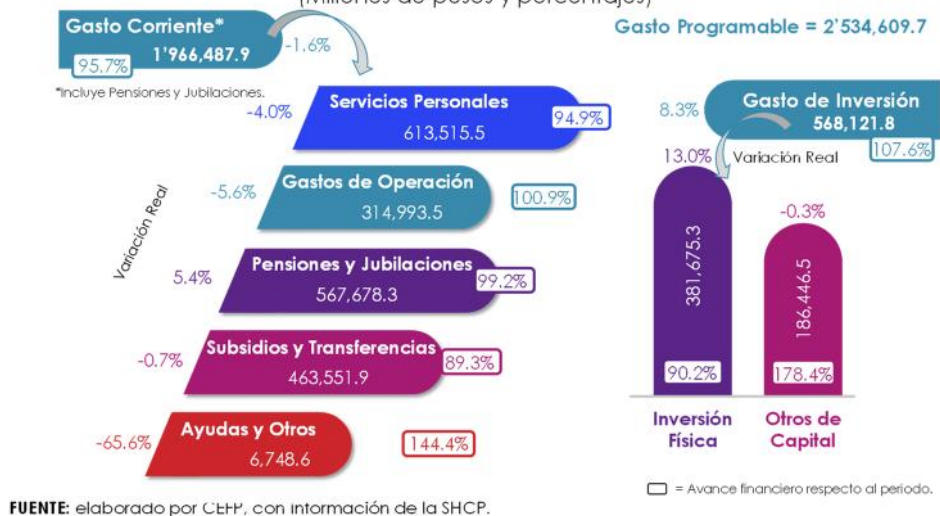

Resultados en los Balances Presupuestarios

La mayor recaudación de los ingresos presupuestarios, resultado de la recuperación económica y incremento del precio del petróleo⁴, en combinación con una aplicación precautoria del gasto llevó a la materialización de un déficit en el Balance Presupuestario de 203 mil 682.9 mdp, que ha sido menor al previsto originalmente para el semestre, pues este se proyectaba en 390 mil 491.9 md. El resultado también ha sido menor al déficit observado el año anterior, cuando fue de 263 mil 372.5 mdp, es decir, el actual déficit es menor en 28.1 por ciento real.

En tanto que el Balance Primario presupuestario resultó en un superávit de 183 mil 572.7 mdp, cuando se esperaba uno de 3,441.4 mdp. Si el saldo obtenido se compara con el superávit registrado en el año pasado (90,055.3 mdp), el actual es mayor en 89.6 por ciento real.

⁴ En la LIF 2022, se estimó un precio de exportación del petróleo de 55.10 dólares por barril (dpb) mientras que al 25 de marzo de 2022 se situó en 110.95 dpb, lo que implica que en el trimestre el precio promedio fue de 90.17 dpb, esto es mayor en 35.07 dpb.
<https://www.cefp.gob.mx/ixDOCs/2017/271-220411.pdf>

Si bien, al primer semestre del año los resultados en los Balances Presupuestarios han mostrado un mejor desempeño de las finanzas públicas al que se pronosticaba al inicio del ejercicio fiscal, es recomendable que se continúe aplicando el gasto de manera cautelosa, pues el conflicto bélico en Europa, la presión inflacionaria, el incremento en las tasas de interés y la desaceleración económica entre otros factores pueden impactar de manera desfavorable las posturas financieras del país, al tener efectos adversos sobre el proceso de recuperación económica.

Gráfica 8
Finanzas Pública, Enero-Junio 2022
(Millones de pesos y porcentajes)

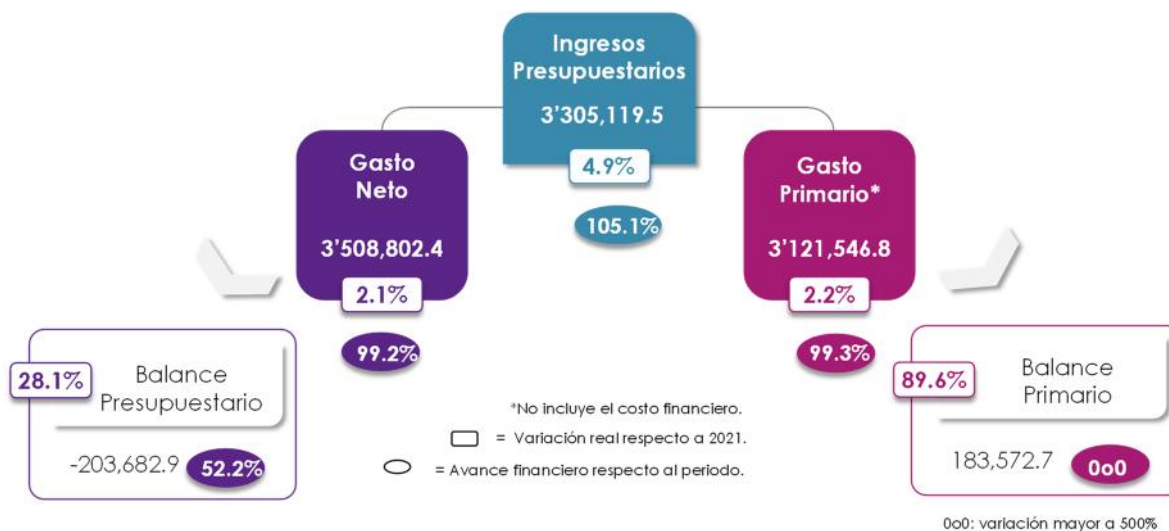

FUENTE: elaborado por CEFP, con información de la SHCP.

Anexo 1
Gasto Neto Total en Clasificación Administrativa, Enero-Junio 2021 - 2022
(Millones de pesos y porcentajes)

Concepto	2021	Enero-Junio, 2022		Aprobado/Observado		Variación real (2021-2022)
	Enero/Julio	Aprobado	Observado	Absoluta	Relativa (%)	
Gasto Neto Total	3,194,659.4	3,536,174.1	3,508,802.4	-27,371.6	-0.8	2.1
Gasto Primario	2,841,231.7	3,142,240.8	3,121,546.8	-20,694.0	-0.7	2.2
Gasto Programable	2,345,909.2	2,582,586.2	2,534,609.7	-47,976.5	-1.9	0.5
Ramos y Entes Autónomos	57,707.8	70,834.2	55,750.2	-15,084.0	-21.3	-10.2
Legislativo	5,277.5	8,387.4	5,811.2	-2,576.3	-30.7	2.4
Judicial	26,165.5	35,543.8	27,397.5	-8,146.3	-22.9	-2.6
Instituto Nacional Electoral	14,995.7	10,087.6	9,537.6	-550.0	-5.5	-40.8
Comisión Nacional de los Derechos Humanos	566.3	772.5	670.9	-101.6	-13.2	10.2
Información Nacional Estadística y Geográfica	3,043.9	4,298.1	3,449.2	-848.9	-19.8	5.4
Tribunal Federal de Justicia Administrativa	943.6	1,472.0	1,046.0	-426.0	-28.9	3.1
Comisión Federal de Competencia Económica	233.5	293.6	243.5	-50.1	-17.1	-3.0
Instituto Federal de Telecomunicaciones	526.4	679.2	521.2	-157.9	-23.3	-7.9
Instituto Nacional de Transparencia, Acceso a la Información y Protección de Datos Personales	352.9	469.4	380.5	-88.9	-18.9	0.3
Fiscalía General de la República	5,602.5	8,830.6	6,692.7	-2,137.9	-24.2	11.1
Ramos Administrativos	729,646.3	785,834.8	766,445.9	-19,388.9	-2.5	-2.3
Presidencia de la República	235.9	377.7	206.3	-171.4	-45.4	-18.6
Gobernación	3,228.0	2,449.3	4,244.2	1,794.8	73.3	22.3
Relaciones Exteriores	5,101.8	4,970.9	5,627.7	656.8	13.2	2.6
Hacienda y Crédito Público	15,393.9	11,348.2	10,992.5	-355.7	-3.1	-33.6
Defensa Nacional	56,530.8	54,184.6	44,334.2	-9,850.4	-18.2	-27.1
Agricultura y Desarrollo Rural	34,841.1	35,507.6	37,749.0	2,241.4	6.3	0.8
Infraestructura Comunicaciones y Transportes	24,208.8	21,295.7	23,174.5	1,878.8	8.8	-11.0
Economía	2,737.7	1,317.9	1,322.7	4.8	0.4	-55.1
Educación Pública	180,105.2	183,900.1	158,973.5	-24,926.6	-13.6	-17.9
Salud	66,528.8	83,017.1	66,970.6	-16,046.5	-19.3	-6.4
Marina	16,284.7	16,979.7	17,581.7	602.0	3.5	0.4
Trabajo y Previsión Social	11,043.1	14,498.5	15,340.9	842.5	5.8	29.2
Desarrollo Agrario, Territorial y Urbano	11,119.7	9,575.1	9,328.2	-246.9	-2.6	-22.0
Medio Ambiente y Recursos Naturales	11,411.4	16,681.8	16,551.8	-130.0	-0.8	34.9
Energía	114,609.2	46,162.2	92,115.2	45,953.0	99.5	-25.3
Bienestar	118,624.0	190,518.7	157,766.1	-32,752.6	-17.2	23.7
Turismo	13,485.4	31,311.0	52,212.4	20,901.4	66.8	260.1
Función Pública	615.7	707.2	698.6	-8.5	-1.2	5.5
Tribunales Agrarios	383.2	426.6	409.7	-16.9	-4.0	-0.6
Seguridad Pública y Protección Ciudadana	17,129.4	27,125.7	20,059.6	-7,066.1	-26.0	8.9
Consejería Jurídica del Ejecutivo Federal	62.0	71.4	62.1	-9.3	-13.0	-6.8
Consejo Nacional de Ciencia y Tecnología	13,924.0	15,811.7	15,643.4	-168.3	-1.1	4.5
Comisión Reguladora de Energía	137.4	160.9	159.9	-0.9	-0.6	8.2
Comisión Nacional de Hidrocarburos	168.6	135.3	179.4	44.0	32.5	-1.0
Entidades no Sectorizadas	4,239.6	8,698.0	6,359.7	-2,338.3	-26.9	39.5
Cultura	7,497.0	8,601.8	8,381.9	-219.9	-2.6	4.0
Ramos Generales	969,085.9	1,052,028.2	1,036,345.1	-15,683.2	-1.5	-0.5
Aportaciones a Seguridad Social	502,251.9	560,537.3	558,028.3	-2,509.0	-0.4	3.3
Provisiones Salariales y Económicas	77,334.1	68,787.4	62,666.4	-6,121.0	-8.9	-24.6
Previsiones y Aportaciones para los Sistemas de Educación Básica, Normal, Tecnológica y de Adultos	16,082.0	18,669.9	15,796.2	-2,873.8	-15.4	-8.7
Aportaciones Federales para Entidades Federativas y Municipios	373,417.9	404,033.7	399,854.2	-4,179.5	-1.0	-0.4
Organismos de Control Presupuestario Directo	596,321.1	668,195.9	658,820.6	-9,375.3	-1.4	2.8
Instituto Mexicano del Seguro Social	401,770.4	442,090.0	454,558.1	12,468.0	2.8	5.2
Instituto de Seguridad y Servicios Sociales de los Trabajadores del Estado	194,550.7	226,105.9	204,262.5	-21,843.4	-9.7	-2.4
Empresas Productivas del Estado	515,670.7	557,663.1	572,576.5	14,913.4	2.7	3.3
Petróleos Mexicanos	280,612.3	346,715.1	317,295.7	-29,419.4	-8.5	5.2
Comisión Federal de Electricidad	235,058.4	210,948.0	255,280.8	44,332.8	21.0	1.0
(-) Subsidios, Transferencias y Aportaciones al ISSSTE	522,522.6	551,969.9	555,328.4	3,358.5	0.6	-1.2
No programable	848,750.3	953,587.8	974,192.7	20,604.9	2.2	6.7
Costo Financiero	353,427.8	393,933.2	387,255.6	-6,677.6	-1.7	1.9
Participaciones a Entidades Federativas y Municipios	492,544.1	529,654.6	581,173.7	51,519.1	9.7	9.7
Adefas y otros	2,778.4	30,000.0	5,763.3	-24,236.7	-80.8	92.9

Nota.- Las sumas parciales y las variaciones pueden no coincidir debido al redondeo.

FUENTE: elaborado por CEFP con información de la SHCP.

Anexo 2
Gasto Programable en Clasificación Funcional, Enero-Junio 2021-2022
(Millones de pesos)

Concepto	2021	Enero-Junio		Observado-Aprobado		Variación real (2021/2022)
	Enero/ Junio	Aprobado	Ejercido	Absoluta	Relativa (%)	
Total ¹	2,345,909.2	2,582,586.2	2,534,609.7	-47,976.5	-1.9	0.5
Gobierno	166,307.1	182,295.1	158,900.9	-23,394.2	-12.8	-11.1
Legislación	5,178.1	8,242.2	5,709.0	-2,533.2	-30.7	2.5
Justicia	36,502.4	57,135.4	43,567.7	-13,567.7	-23.7	11.0
Coordinación de la Política de Gobierno	19,787.9	14,414.1	15,150.6	736.5	5.1	-28.8
Relaciones Exteriores	5,078.8	4,928.4	5,602.6	674.2	13.7	2.6
Asuntos Financieros y Hacendarios	10,637.7	13,858.7	11,170.4	-2,688.3	-19.4	-2.3
Seguridad Nacional	66,207.5	56,319.4	54,928.7	-1,390.7	-2.5	-22.8
Asuntos de Orden Público y de Seguridad Interior	18,359.8	21,281.8	17,320.2	-3,961.6	-18.6	-12.3
Otros servicios generales	4,554.9	6,115.1	5,451.6	-663.5	-10.9	11.3
Desarrollo Social	1,446,579.1	1,655,589.1	1,557,722.0	-97,867.1	-5.9	0.1
Protección ambiental	5,501.9	7,585.7	6,716.1	-869.6	-11.5	13.5
Vivienda y servicios a la comunidad	130,951.5	145,634.0	143,280.3	-2,353.7	-1.6	1.8
Salud	288,632.9	325,411.3	304,050.9	-21,360.4	-6.6	-2.0
Recreación, Cultura y Otras Manifestaciones Sociales	10,949.2	11,946.1	11,330.6	-615.5	-5.2	-3.8
Educación	367,765.3	389,675.4	355,396.7	-34,278.7	-8.8	-10.1
Protección Social	637,512.9	775,112.4	736,567.0	-38,545.4	-5.0	7.5
Otros Asuntos Sociales	5,265.3	224.2	380.4	156.2	69.7	-93.3
Desarrollo económico	723,280.6	734,167.7	807,452.5	73,284.8	10.0	3.8
Asuntos Económicos, Comerciales y Laborales en General	13,441.5	20,242.3	16,365.1	-3,877.2	-19.2	13.2
Agropecuaria, Silvicultura, Pesca y Caza	32,225.3	32,739.4	37,533.9	4,794.5	14.6	8.3
Combustibles y Energía	611,130.6	583,954.9	645,244.3	61,289.4	10.5	-1.8
Minería, Manufacturas y Construcción	28.8	33.1	29.8	-3.3	-10.1	-3.8
Transporte	34,006.4	56,542.3	75,045.4	18,503.1	32.7	105.2
Comunicaciones	3,845.7	3,004.5	2,724.4	-280.1	-9.3	-34.1
Turismo	969.6	1,268.0	1,058.8	-209.2	-16.5	1.6
Ciencia, Tecnología e Innovación	25,292.0	29,099.4	26,817.2	-2,282.2	-7.8	-1.4
Otros Industrias y Otros Asuntos Económicos	2,340.8	7,283.8	2,633.7	-4,650.1	-63.8	4.6
Fondos de Estabilización	9,742.3	10,534.3	10,534.4	0.1	0.0	0.6
Fondo de Estabilización de los Ingresos Presupuestarios	7,546.9	8,160.4	8,160.4	0.0	0.0	0.6
Fondo de Estabilización de los Ingresos de las Entidades Federativas	2,195.4	2,373.9	2,373.9	0.0	0.0	0.6

¹ Con el fin de no doble contabilizar el ingreso y el gasto público se excluyen las operaciones compensadas que son aquellas transacciones que representan un ingreso para las entidades bajo control presupuestario directo y un gasto para el Gobierno Federal (subsidios, transferencias y aportaciones al ISSSTE).

FUENTE: elaborado por CEFP, con información de la SHCP.

Anexo 3
Gasto Programable en Clasificación Económica, Enero-Mayo 2021-2022
(Millones de pesos)

Concepto	2021	Enero-Junio		Observado-Aprobado		Variación real (2021/2022)
	Enero/ Junio	Aprobado	Ejercido	Absoluta	Relativa (%)	
Programable ¹	2,345,909.2	2,582,586.2	2,534,609.7	-47,976.5	-1.9	0.5
Corriente	1,857,972.6	2,054,792.3	1,966,487.9	-88,304.4	-4.3	-1.6
Servicios personales ²	594,352.2	646,172.5	613,515.5	-32,657.0	-5.1	-4.0
Otros gastos de operación	310,227.5	312,275.7	314,993.5	2,717.8	0.9	-5.6
Gasto de pensiones	501,130.4	572,418.8	567,678.3	-4,740.5	-0.8	5.4
Subsidios, transferencias y aportaciones	434,031.8	519,251.0	463,551.9	-55,699.1	-10.7	-0.7
Ayudas y otros gastos	18,230.6	4,674.3	6,748.6	2,074.3	44.4	-65.6
Capital	487,936.6	527,793.9	568,121.8	40,327.9	7.6	8.3
Inversión física	314,053.9	423,266.2	381,675.3	-41,590.9	-9.8	13.0
Inversión Financiera y otros	173,882.7	104,527.7	186,446.5	81,918.8	78.4	-0.3

n.a: No aplica

¹ Con el fin de no doble contabilizar el ingreso y el gasto público se excluyen las operaciones compensadas que son aquellas transacciones que representan un ingreso para las entidades bajo control presupuestario directo y un gasto para el Gobierno Federal (subsidios, transferencias y aportaciones al ISSSTE).

² Incluye el gasto de las dependencias y entidades en presupuesto, así como las aportaciones federales para entidades federativas y municipios, y las transferencias que se otorgan a las entidades bajo control presupuestario indirecto para el pago de servicios personales.

FUENTE: elaborado por CEFP, con información de la SHCP.

Referencias

- SHCP Informes sobre la Situación Económica, las Finanzas Públicas y la Deuda Pública, Segundo Trimestre 2022.
https://www.finanzaspublicas.hacienda.gob.mx/work/models/Finanzas_Publicas/docs/congreso/infotrim/2022/iit/01inf/itindc_202202.pdf
- SHCP Estadísticas Oportunas. Balance, Ahorro y Financiamiento y Gastos Presupuestarios
<http://presto.hacienda.gob.mx/EstoporLayout/estadisticas.jsp>
- SHCP Comunicado de Prensa No. 54 Informes sobre la Situación Económica, las Finanzas Públicas y la Deuda Pública al segundo trimestre de 2022.
https://www.secciones.hacienda.gob.mx/work/models/estadisticas_oportunas/comunicados/ultimo_boletin.pdf
- SHCP Calendario del Gasto Neto Total en clasificación Administrativa 2022.
https://www.comunicacionpef.hacienda.gob.mx/work/models/COMUNICACION_DEL_PEF/Documentos/2022/calcgtspp.pdf



www.cefp.gob.mx



[@CEFP_diputados](https://www.facebook.com/CEFP_diputados)



[@CEFP_diputados](https://twitter.com/CEFP_diputados)