

Nota Informativa

08 de marzo de 2023

Evolución del Gasto Público Pagado, Enero 2023

Presentación

El pasado 2 marzo del año en curso, la Secretaría de Hacienda y Crédito Público (SHCP) en cumplimiento a lo dispuesto en la fracción II del Artículo 107 de la Ley Federal de Presupuesto y Responsabilidad Hacendaria, remitió al Congreso de la Unión, los informes mensuales de Finanzas Públicas y de la Deuda Pública, con las estadísticas correspondientes al primer del mes del año 2023.

En el informe la SHCP destacó el favorable desempeño que mostraron los ingresos presupuestarios, toda vez que, superaron, en la mayoría de los rubros, a los observados en el mismo mes de 2022; entre las variaciones sobresalió la registrada en los ingresos petroleros, los cuales crecieron a una tasa de 11.2 por ciento real respecto al nivel mostrado el año anterior; el mayor monto recaudado por los ingresos provenientes del petróleo se debe al incremento de su precio; lo que se explica por una mayor demanda proveniente de China, además del aumento en la producción nacional.

Si bien, la recaudación de los ingresos presuppuestarios totales fue menor en 5.4 por ciento a la programada,

Asimismo, el informe resaltó la eficiencia en la recaudación tributaria, pues los ingresos provenientes del ISR representaron poco más de la mitad (58.5%) de los ingresos obtenidos en el primer mes. Estos ingresos (ISR) al igual que los derivados del IEPS superaron a los previstos para el primer mes en 7.1 y 2.9 por ciento respectivamente. El buen desempeño del IEPS alcanzó a compensar los ingresos del componente proveniente del combustible, en el marco de la reducción de los estímulos fiscales a los precios de las gasolineras, el diésel y otros refinados.

Por el lado de la aplicación del Gasto Neto Total se observó un ejercicio menor sobre lo calendarizado, equivalente a 15.4 por ciento. Esta contención fue en correspondencia con el menor nivel de ingresos recabados y con el fin de mantener en control los principales balances de finanzas públicas.

La SHCP resaltó las mayores erogaciones en las Funciones de Educación y Protección Social que superaron a las del año pasado en 16.1 y 4.3 por ciento real; e igualmente destacó que, pese a los incrementos en las tasas de interés referenciadas, el pago del costo financiero al cierre de enero se ubicó 2.9 por ciento debajo del estimado para el primer mes.

En tal contexto, la presente Nota tiene como objetivo revisar la evolución del Gasto Neto Presupuestario pagado al primer mes del año en curso, destacando los sobregastos y rezagos reportados por la SHCP.

Resultados generales en el ejercicio del Gasto

Al primer mes del actual ejercicio fiscal, la aplicación del gasto público presupuestario tuvo los siguientes resultados generales:

- ✓ El Gasto Neto Total Pagado ascendió a 640 mil 128.1 mdp, es decir 15.4 por ciento menor al programado.
- ✓ La diferencia entre lo calendarizado y lo efectivamente pagado, -116 mil 748.1 mdp, se distribuyó entre la parte Programable del gasto, donde no se pagaron 84 mil 107.0 mdp; y la parte No Programable, que no aplicó un monto de 32 mil 641.1 mdp, de lo que se tenía previsto gastar.

- ✓ Respecto al observado en el mismo mes de 2022, el actual gasto resultó marginalmente inferior en 0.9 por ciento real que, en términos absolutos reales, es equivalente a 5 mil 642.3 mdp de 2023.
- ✓ El menor gasto real, respecto a lo observado en 2022, fue resultado neto del Gasto Programable que fue inferior en 10.2 por ciento real; y que se compensó parcialmente por la expansión del Gasto No Programable que resultó mayor en 27.2 por ciento real.
- ✓ El Gasto Primario, definido como la diferencia resultante entre el Gasto Neto total y el Costo Financiero, se ubicó en 552 mil 130.9 mdp, lo que significó 114 mil 154.4 mdp por debajo del calendarizado para enero. Tal resultado estuvo influenciado por ambos componentes pues ambos resultaron menores a los estimados para el primer mes.
- ✓ Al comparar el Gasto Primario ejercido con el aplicado el mismo mes del año anterior, el actual fue menor en 5.1 por ciento real.

Principales variaciones entre el presupuesto aprobado y el gasto ejercido

Al cierre de enero de 2023, el Gasto Neto se ajustó a la baja y pagó en total 640 mil 128.1 mdp, cifra 15.4 por ciento menor a la calendarizada para el primer mes; dicho porcentaje es equivalente a -116 mil 748.1 mdp. De esta diferencia, 72.0 por ciento estuvo explicada por el rezago del Gasto Programable, que dejó sin aplicar un monto equivalente a 16.2 por ciento de su calendarizado para el primer mes; y el resto de la diferencia

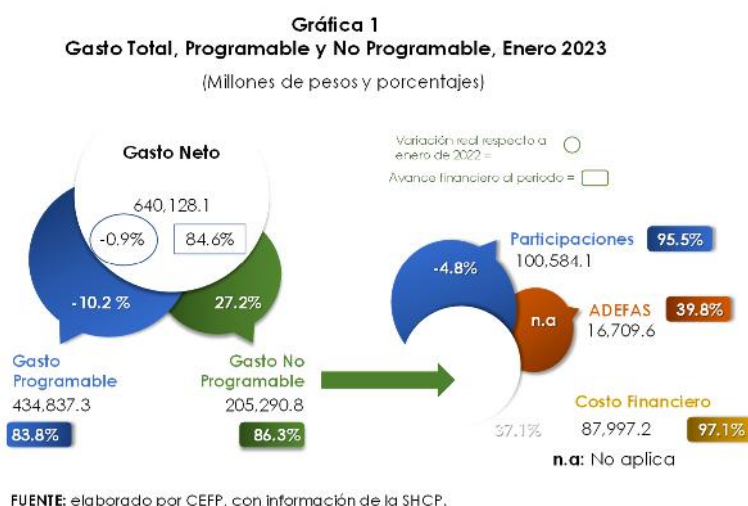

28.0 por ciento la determinó el Gasto No Programable que pagó 32 mil 641.1 mdp menos de lo que se tenía programado (véase Gráfica 1).

Así, al cierre del primer mes, el Gasto Neto Pagado reporta un avance financiero anual de 7.8 por ciento; en tanto que el Gasto Programable y el No Programable registraron 7.3 y 8.8 por ciento de avance anual.

Por su parte, la evolución del Gasto Programable observó rezagos en diversas magnitudes en toda la Administración Pública, destacando entre estos, por su magnitud, los registrados en los Ramos Administrativos y en los Organismos de Control Presupuestario Directo (OCPD), donde se dejaron sin aplicar 28 mil 842.3 y 33 mil 9.1 mdp respectivamente. (véase Gráfica 2¹ y Anexo2).

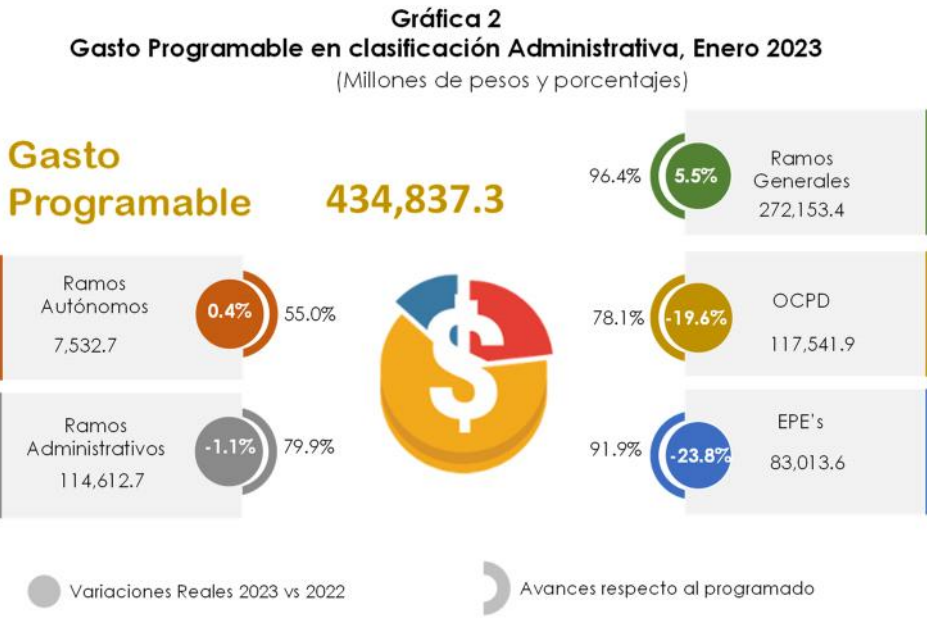

FUENTE: elaborado por CEFP, con información de la SHCP.

Si bien, se observó que en la Administración Pública Federal (APF) diversos ramos y dependencias dejaron recursos sin ejercer, respecto a los recursos programados; los de mayor magnitud se identificaron en el IMSS (-26,355.2 mdp), en Pemex

¹ **NOTA:** Los montos citados y presentados en el Gráfico 2 son brutos, es decir, no han sido deducidas las operaciones compensadas, por subsidios y transferencias, que evitan la duplicidad contable.

(-19,632.1 mdp) y en los ramos administrativos: 20 *Bienestar*, -7 mil 660.9 mdp y 21 *Turismo* -7 mil 806.1 mdp.

En contraste, los sobregastos de mayor magnitud registrados en toda la APF se originaron en la *CFE*, +12 mil 304.7 mdp, y en los ramos administrativos 18 *Energía*, un mil 651.4 mdp, y 11 *Educación*, cuatro mil 456.7 mdp.

En lo que se refiere a la evolución del gasto del Gobierno Federal consolidado, este ejerció 45 mil 293.3 mdp por debajo de lo planeado, resultado de que sus tres componentes mostraron rezagos en el ejercicio del gasto durante el primer mes del año. Los rezagos de mayor magnitud se observaron en los Ramos Administrativos y en los Generales que en suma dejaron sin ejercer 39 mil 133.7 mdp, que es equivalente a 86.4 por ciento de lo que no se aplicó en el Gobierno Federal.

Gráfica 3
Ramos Administrativos, Principales Variaciones, Observado-Programado, Enero 2023
 (Millones de pesos y variaciones relativas)



FUENTE: elaborado por el CEFP, con información de la SHCP.

Por otro lado, al interior de los Ramos Administrativos, los principales resultados observados son los siguientes: de los 26 ramos, 23 registraron erogaciones inferiores a las programadas, mientras que el resto (3 ramos) reportaron sobre-ejercicios respecto a sus recursos calendarizados. El rezago conjunto de los 23 ramos fue por 35 mil 145.6 mdp, monto que fue parcialmente disminuido por el sobre gasto registrado en los tres ramos restantes, cuya suma total, asciende a seis mil 303.3

mdp, resultando un rezago neto en los Ramos Administrativos de 28 mil 842.3 mdp que, en términos porcentuales es equivalente a 20.1 por ciento.

Debe observarse que, entre los rezagos más importantes destacan los que se han originado en instituciones de salud, en los ramos 12 *Salud*, GYR* IMSS y GYN* ISSSTE; siendo el del IMSS el de mayor magnitud de toda la APF mientras que el del ramo 12 *Salud* ocupa el tercer lugar entre los Ramos administrativos. Importa también destacar el rezago registrado en la empresa de *Pemex*, así como los registrados en R20 *Bienestar* y R21 *Turismo*.

Respecto a la evolución del gasto registrado por los Ramos y Entes Autónomos en los que se ejercieron seis mil 159.6 mdp menos al presupuesto calendarizado, es de señalar que los 10 Entes ejercieron menos recursos a los programados; entre estos, los mayores rezagos se originaron en los Poderes *Judicial* y *Legislativo*, donde se quedó sin aplicar un monto conjunto de cuatro mil 744.5 mdp, cifra que determina 77.0 por ciento de lo no pagado en este grupo de ramos (ver Anexo 2).

Por su parte, los Ramos Generales ejercieron 10 mil 291.4 mdp menos a lo que se debía gastar, importa destacar que tan solo en dos de estos ramos, 23 *Previsiones Salariales y Económicas* y 33 *Aportaciones Federales para Entidades Federativas y Municipios* se dejó sin aplicar una suma conjunta de 10 mil 82.6 mdp; monto que explica 98.0 por ciento de lo que faltó por aplicar en este conjunto de ramos. En contraste el único ramo que registró un mayor gasto al programado fue el R19 *Aportaciones a Seguridad Social*, donde se erogó 0.9 por ciento adicional al previsto para enero.

En las EPE se observó que mientras en la empresa CFE se pagaron 12 mil 304.7 mdp adicionales al monto planeado, en *Pemex* se registró un rezago de 19 mil 632.1 mdp; así, lo ejercido por las EPE fue menor en 8.1 por ciento a lo previsto para estas.

* Clave presupuestaria del ramo.

Respecto a los OCPD (*IMSS e ISSSTE*), su ejercicio conjunto neto fue menor en 33 mil 9.1 mdp a lo programado para enero; de dicha cantidad, 79.8 por ciento correspondió al IMSS y 20.2 por ciento al ISSSTE.

Por el lado del **Gasto No Programable** se pagaron 32 mil 641.1 mdp menos a lo estimado, resultando un gasto inferior en 13.7 por ciento, respecto a lo que se tenía previsto; tal resultado se debió a que en sus tres componentes se dejaron recursos sin aplicar, no obstante, la mayor magnitud se registró en el pago de *Adefas*, que resultó menor en 25 mil 323.5 mdp al proyectado para el periodo (véase Cuadro 1).

Cuadro 1
Gasto No Programable, Enero 2022-2023
(Millones de pesos y porcentajes)

Concepto	Enero 2022	Enero 2023		Programado-Observado			2023/2022	
		Programado	Observado	Diferencia nominal	Variación relativa %	Avance financiero	Diferencia nominal	Variación real %
Gasto No Programable	149,576.5	237,931.9	205,290.8	-32,641.1	-13.7	86.3	55,714.3	27.2
Participaciones	97,920.8	105,308.0	100,584.1	-4,723.9	-4.5	95.5	2,663.2	-4.8
ADEFAS y Otros	-7,839.9	42,033.1	16,709.6	-25,323.5	-60.2	39.8	24,549.4	n.a
Costo Financiero	59,495.5	90,590.9	87,997.2	-2,593.7	-2.9	97.1	28,501.6	37.1

NOTA: las sumas parciales y las variaciones pueden no coincidir debido al redondeo.

FUENTE: elaborado por el CEFP con datos de la SHCP.

Es de señalar que, el menor pago de *Adefas*, respecto al programado, se debió principalmente al desfase que ocurre en la planeación financiera gubernamental, entre el momento en que se hace la proyección y su aprobación, y lo que se registra efectivamente por los ejecutores del gasto, cumplido el plazo del final del ejercicio, establecido en el Reglamento de la LFPRH².

En lo que se refiere al pago del *Costo financiero*, a pesar del incremento en las tasas de interés, este resultó inferior en 2.9 por ciento al previsto para el primer mes; gracias a la estrategia de refinanciamiento, que ha instrumentado el ejecutivo y que ha impactado de manera favorable sobre el *Costo Financiero*, mostrando una trayectoria descendente.

² Artículos 105-107 A, 119, 120 y 120 A del Reglamento de la LFPRH, disponible en: http://www.diputados.gob.mx/LeyesBiblio/regley/Reg_LFPRH_131120.pdf.

Respecto a los recursos distribuidos entre las entidades federativas y municipios, luego del buen desempeño que había mostrado la recaudación federal participable (RFP), en el primer mes del año, la RFP registró una disminución de 13.3 por ciento real respecto a enero de 2022, por lo que se observó una caída de las participaciones que se distribuyeron entre las entidades federativas y municipios de 4.8 por ciento real, respecto a las repartidas en el mismo mes de 2022. De igual forma, tampoco se distribuyó el monto que se tenía previsto 105 mil 308.0 mdp, pues las Participaciones registraron un faltante de 4.5 por ciento del estimado a enero.

Principales variaciones del Gasto Presupuestario, Enero 2022-2023

Respecto a lo ejercido en enero de 2022, el actual Gasto Neto pagado (2023) resultó marginalmente inferior en 0.9 por ciento real, equivalente a 5 mil 642.3 mdp de 2023. El menor gasto, respecto a lo observado en 2022, en términos absolutos **reales** estuvo explicado, por la parte Programable cuyo ejercicio fue menor en 10.2 por ciento real, monto que fue parcialmente disminuido por la expansión del Gasto No Programable que resultó mayor 27.2 por ciento real³.

Al interior del Gasto Programable, desde su **clasificación Administrativa**, lo ejercido por los Ramos Autónomos y Generales resultaron mayores en 0.4 y 5.5 por ciento real, frente al registrado en enero de 2022, en contraparte, los Ramos Administrativos, las EPE y los OCPD reportaron menores erogaciones a las realizadas en el mismo mes un año antes, observándose la mayor contención del gasto en los OCPD (-19.6 %⁴ real) seguido de las EPE (-23.8%⁵ real), véase Anexo 2.

³ En cifras reales a precios de 2023, el Gasto Programable registró un menor gasto en 49 mil 525.1 mdp 2023 y el Gasto No Programable fue superior al de 2022 en 43 mil 882.8 mdp de 2023, por lo que saldo neto asciende a los 5, 642.3 mdp de 2023 señalados.

⁴ La variación real -19.6% es equivalente a 28 mil 743.0 mdp de 2023 menos.

⁵ La variación real -23.8% real es equivalente a -25 mil 873.6 mdp de 2023.

En los Ramos Administrativos, las mayores variaciones reales se identificaron en los ramos: 20 *Bienestar* (30.2%) y 11 *Educación* (60.2%). En contraparte, entre los ramos que registraron las más grandes contracciones en el ejercicio de sus gastos, respecto a sus observados en 2022, destacan: 18 *Energía*, 12 *Salud* y 14 *Trabajo y Previsión Social* cuyas erogaciones fueron menores en 93.8, 28.9 y 41.0 por ciento en términos reales en el mismo orden.

En el Gasto No Programable, respecto a lo ejercido en el primer mes de 2022, el *Costo Financiero* registró un mayor pago en 37.1 por ciento real, la distribución de *Participaciones* entre las Entidades Federativas y Municipios fue menor en 4.8 por ciento a la del 2022 y en el pago de las *Adefas*. las cifras reportadas no son comparables pues mientras en 2022 se tenía un saldo a favor en el actual ejercicio se pagaron 16 mil 709.6 mdp.

Desde la **clasificación Económica** del Gasto Programable, mientras en erogaciones Corrientes se ejercieron 2.8 por ciento real más; en el gasto de Inversión se registró una contención equivalente a 53.7 por ciento real. Lo que conlleva a un menor gasto programable de 10.2 por ciento real con referencia al registrado en el mismo mes de 2022.

La expansión del gasto registrada en las erogaciones de carácter "Corriente" fue resultado neto de la expansión registrada en "subsidios y transferencias" la cual fue parcialmente disminuida por el menor gasto conjunto registrado en los 4 conceptos restantes "servicios personales", "gastos de operación", "gasto de pensiones" y "ayudas otros gastos", como se muestra en la Gráfica 4 y el Anexo 3.

Por su parte, el *Gasto de Inversión* cayó a una tasa anual de 53.7 por ciento real. Este resultado se explica porque tanto la "Inversión física" como la "Inversión financiera", disminuyeron en 13.6 y 83.9 por ciento real, en el mismo orden.

Al interior del Gasto en "Inversión física" se advierte que la inversión física directa cayó en 32.8 por ciento real y la indirecta creció a una tasa real de 10.2 por ciento, sin lograr compensar la baja de la primera, ver Anexo 3.

Gráfica 4
Gasto Programable en Clasificación Económica, Enero 2023
(Millones de pesos y porcentajes)

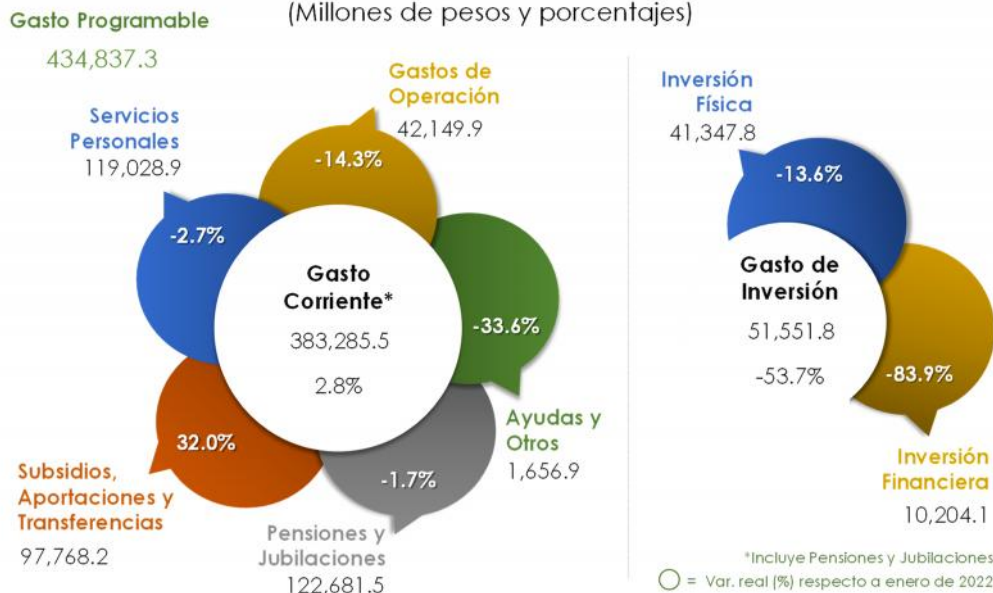

FUENTE: elaborado por CEFP, con información de la SHCP.

Mientras que, desde la óptica de la **clasificación Funcional** del Gasto Programable, al primer mes del año se observa que, dos de las tres finalidades: “Desarrollo Económico” y “Desarrollo Social” registraron variaciones reales negativas, lo que implica que lo ejercido en el actual ejercicio fue menor al observado un año antes. En contraste, la finalidad “Gobierno” reportó un mayor gasto equivalente a 13.5 por ciento real respecto al ejercido en enero de 2022.

En la Finalidad de “Desarrollo Social” el gasto pagado resultó menor en 1.2 por ciento real, dicho resultado fue determinado por la Fn de “Salud” cuyo ejercicio fue menor en 43.3 por ciento real al monto ejercido por la Fn en el mismo mes del año pasado; en contraste las Fn de “Educación” y “Protección Social” registraron mayores gastos en 16.1 y 4.3 por ciento real a los reportados en 2022 (ver Anexo 4).

Gráfica 5
Gasto Programable en Clasificación Funcional
por Finalidad, Enero 2023

(Millones de pesos y variación real)

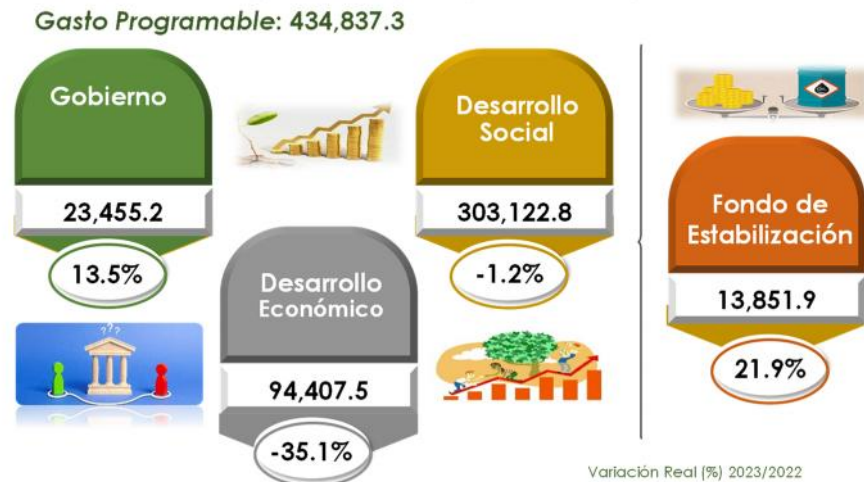

FUENTE: elaborado por CEFP, con información de la SHCP.

Por otro lado, la finalidad de “Desarrollo Económico” registró un gasto inferior en 35.1 por ciento real al observado en 2022; dicha contención registrada en la finalidad la determinó la Fn de “Combustibles y Energía” que reportó un menor gasto en 40.1 por ciento real respecto al registrado el año pasado; en contraposición la Fn de “Agropecuaria, Silvicultura, Pesca y Caza” erogó un monto superior en 100.8 por ciento real con referencia a la realizada en enero del año previo por la misma Fn.

Por último, en la finalidad “Gobierno” se registró un aumento de su gasto en 13.5 por ciento real; al interior de la finalidad por Fn se identifica que de las 8 Fn que integran la finalidad, solamente dos registraron montos inferiores a los ejercidos el año pasado, y el resto (6 Fn) reportaron erogaciones superiores a las realizadas en 2022, destacando el ejercicio de la Fn “Asuntos de Orden Público y de Seguridad Interior” que ejerció 103.1 por ciento real más que el año pasado y que determinó la expansión del gasto observada en la finalidad; ver detalles en el Anexo 5.

Resultados en los Balances Presupuestarios

La recaudación de los ingresos presupuestarios, en el primer mes del año no alcanzó la cifra estimada para enero, dicha evolución se adjudica a: la baja en el precio del petróleo durante el primer mes del año; la desaceleración del consumo interno, que frenó el ritmo de recaudación del IVA, y a la apreciación del peso que disminuyó los ingresos de las exportaciones pagadas en dólares, entre otras causas.

Frente a esta evolución de los ingresos presupuestarios se observó una aplicación del gasto inferior en 15.4 por ciento a la programada que corresponde al menor nivel de ingresos disponibles. La combinación de ambos hechos llevó a la materialización de un déficit en el Balance Presupuestario de 17 mil 90.9 mdp, de menor profundidad al previsto para el primer mes del año; ya que se proyectaba un déficit de 98 mil 341.4 mdp, mientras que, si se compara con el observado el año pasado, el actual déficit resultó menor también en 71.3 por ciento real (véase Gráfica 6).

De forma consecuente, el balance primario presupuestario registró un superávit de 70 mil 906.2 mdp, que contrasta con el déficit previsto de 7 mil 750.5 mdp. Esto como resultado de la contención del Gasto Primario que se ubicó 17.1 por ciento por debajo del previsto. Este superávit también se compara de manera positiva con el registrado en el mismo mes del 2022, cuando se registró un balance primario superavitario de cuatro mil 310.4 mdp.

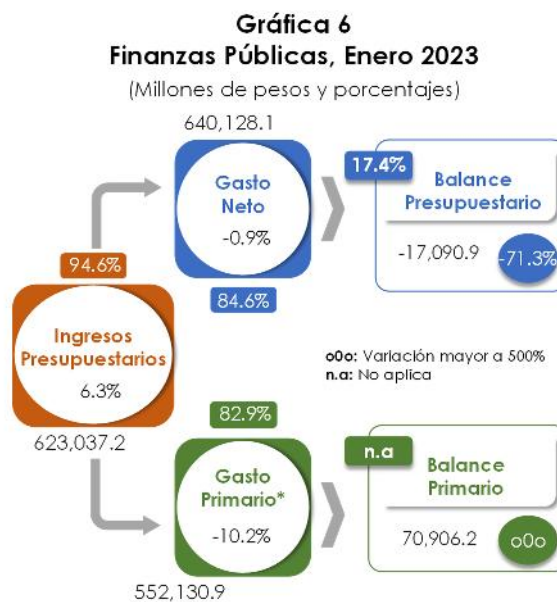

FUENTE: elaborado por CEFP, con información de la SHCP.

Los resultados en los Balances Presupuestarios exhiben una mejor posición financiera de la que se pronosticaba para el primer mes, por lo que se espera que el gobierno federal continúe aplicando el gasto de manera cautelosa, y en correspondencia al nivel de ingresos recabados, toda vez que el entorno internacional y las presiones inflacionarias internas entre otros factores pueden impactar de manera desfavorable en los resultados de las finanzas públicas del país.

Anexo 1
Gasto Presupuestario, Enero 2022-2023
(Millones de pesos y porcentajes)

	Enero 2022	Enero 2023		Programado vs Observado			2023/2022	
		Programado	Observado	Diferencia nominal	Variación relativa %	Avance financiero	Diferencia nominal	Variación real (%)
<u>Gasto Neto Presupuestario</u>	<u>598,434.1</u>	<u>756,876.2</u>	<u>640,128.1</u>	<u>-116,748.1</u>	<u>-15.4</u>	<u>84.6</u>	<u>41,694.0</u>	<u>-0.9</u>
Gasto Primario	538,938.5	666,285.3	552,130.9	-114,154.4	-17.1	82.9	13,192.4	-5.1
Programable	448,857.6	518,944.2	434,837.3	-84,107.0	-16.2	83.8	-14,020.3	-10.2
No Programable	149,576.5	237,931.9	205,290.8	-32,641.1	-13.7	86.3	55,714.3	27.2
<u>Gasto Corriente Estructural</u>	<u>206,930.4</u>	<u>280,854.6</u>	<u>230,936.5</u>	<u>-49,918.1</u>	<u>-17.8</u>	<u>82.2</u>	<u>24,006.1</u>	<u>3.4</u>

NOTA: Las sumas parciales y las variaciones pueden no coincidir debido al redondeo.
FUENTE: elaborado por el CEFP con datos de la SHCP.

Anexo 2
Gasto Programable en Clasificación Administrativa, Enero 2022 - 2023
(Millones de pesos y porcentajes)

Concepto	2022 Enero	Enero, 2023		Aprobado/Observado		Variación real (2022-2023)
		Aprobado	Observado	Absoluta	Relativa (%)	
Gasto Programable	448,857.6	518,944.2	434,837.3	-84,107.0	-16.2	-10.2
Ramos y Entes Autónomos	6,955.6	13,692.3	7,532.7	-6,159.6	-45.0	0.4
Legislativo	747.0	2,631.1	819.4	-1,811.6	-68.9	1.7
Judicial	3,430.5	6,486.7	3,553.8	-2,932.9	-45.2	-4.0
Instituto Nacional Electoral	1,076.4	1,395.3	1,269.2	-126.1	-9.0	9.3
Comisión Nacional de los Derechos Humanos	111.9	163.8	79.9	-83.8	-51.2	-33.8
Información Nacional Estadística y Geográfica	496.2	794.7	527.3	-267.5	-33.7	-1.5
Tribunal Federal de Justicia Administrativa	151.7	379.8	256.2	-123.6	-32.5	56.5
Comisión Federal de Competencia Económica	21.3	74.6	28.1	-46.5	-62.3	22.2
Instituto Federal de Telecomunicaciones	93.1	123.0	88.7	-34.2	-27.8	-11.7
Instituto Nacional de Transparencia, Acceso a la Información y Protección de Datos Personales	54.1	106.9	55.3	-51.6	-48.3	-5.3
Fiscalía General de la República	773.3	1,536.5	854.6	-681.8	-44.4	2.4
Ramos Administrativos	107,441.3	143,455.0	114,612.7	-28,842.3	-20.1	-1.1
Presidencia de la República	26.9	48.0	24.4	-23.6	-49.2	-15.9
Gobernación	454.0	313.4	508.6	195.2	62.3	3.8
Relaciones Exteriores	851.3	1,479.5	1,112.6	-366.9	-24.8	21.1
Hacienda y Crédito Público	1,040.3	4,394.5	1,334.6	-3,059.9	-69.6	18.9
Defensa Nacional	6,192.3	8,317.6	6,698.2	-1,619.5	-19.5	0.2
Agricultura y Desarrollo Rural	3,232.2	11,137.0	6,104.0	-5,033.0	-45.2	75.0
Infraestructura, Comunicaciones y Transportes	952.7	2,228.7	1,460.3	-768.5	-34.5	42.0
Economía	163.4	201.1	154.6	-46.4	-23.1	-12.3
Educación Pública	14,192.9	20,074.1	24,530.8	4,457.7	22.2	60.2
Salud	3,575.7	8,845.5	2,743.1	-6,102.5	-69.0	-28.9
Marina	2,179.7	2,959.1	2,648.4	-310.6	-10.5	12.6
Trabajo y Previsión Social	2,348.7	2,101.0	1,495.4	-605.6	-28.8	-41.0
Desarrollo Agrario, Territorial y Urbano	142.4	213.5	178.9	-34.6	-16.2	16.4
Medio Ambiente y Recursos Naturales	1,485.1	3,110.8	2,447.1	-663.7	-21.3	52.7
Energía	26,944.5	148.8	1,800.2	1,651.4	1,109.5	-93.8
Bienestar	38,521.9	61,787.6	54,126.7	-7,660.9	-12.4	30.2
Turismo	105.3	7,931.0	124.8	-7,806.1	-98.4	0.0
Función Pública	74.3	114.6	82.8	-31.8	-27.7	3.3
Tribunales Agrarios	51.6	65.9	52.7	-13.2	-20.0	-5.2
Seguridad Pública y Protección Ciudadana	1,236.1	3,770.5	3,211.8	-558.7	-14.8	140.8
Consejería Jurídica del Ejecutivo Federal	7.2	10.6	7.5	-3.1	-29.4	-3.6
Consejo Nacional de Ciencia y Tecnología	2,758.5	2,694.5	2,594.7	-99.9	-3.7	-12.8
Comisión Reguladora de Energía	13.2	28.6	8.6	-20.0	-70.0	-40.0
Comisión Nacional de Hidrocarburos	17.0	23.5	16.8	-6.7	-28.4	-8.3
Entidades no Sectorizadas	244.9	463.5	345.5	-118.0	-25.5	30.7
Cultura	629.1	992.2	799.7	-192.5	-19.4	17.8
Ramos Generales	238,989.0	282,444.8	272,153.4	-10,291.4	-3.6	5.5
Aportaciones a Seguridad Social	144,405.8	164,310.8	165,274.0	963.2	0.6	6.1
Provisiones Salariales y Económicas	17,964.2	27,158.6	21,655.2	-5,503.4	-20.3	11.7
Previsiones y Aportaciones para los Sistemas de Educación Básica, Normal, Tecnológica y de Adultos	2,252.7	3,476.5	2,304.5	-1,172.0	-33.7	-5.2
Aportaciones Federales para Entidades Federativas y Municipios	74,366.2	87,498.9	82,919.6	-4,579.2	-5.2	3.3
Organismos de Control Presupuestario Directo	135,561.9	150,551.0	117,541.9	-33,009.1	-21.9	-19.6
Instituto Mexicano del Seguro Social	81,656.5	85,929.9	59,574.6	-26,355.2	-30.7	-32.4
Instituto de Seguridad y Servicios Sociales de los Trabajadores del Estado	53,905.4	64,621.2	57,967.3	-6,653.9	-10.3	-0.3
Empresas Productivas del Estado	100,905.5	90,341.0	83,013.6	-7,327.5	-8.1	-23.8
Petróleos Mexicanos	64,762.5	58,188.6	38,556.5	-19,632.1	-33.7	-44.8
Comisión Federal de Electricidad	36,143.0	32,152.4	44,457.1	12,304.7	38.3	14.0
(-) Subsidios, Transferencias y Aportaciones al ISSSTE	140,995.7	161,540.0	160,017.0	-1,523.0	-0.9	5.2

NOTA: Las sumas parciales y las variaciones pueden no coincidir debido al redondeo.

n.a.: No aplica.

FUENTE: elaborado por CEFP con información de la SHCP.

Anexo 3
Gasto Programable en Clasificación Económica, Enero 2022-2023
(Millones de pesos)

Concepto	Enero		Variación (2022-2023)	
	2022	2023	Absoluta	Real %
Programable ¹	448,857.6	434,837.3	-14,020.3	-10.2
Corriente	345,606.8	383,285.5	37,678.6	2.8
Servicios personales ²	113,415.5	119,028.9	5,613.4	-2.7
Otros gastos de operación	45,561.8	42,149.9	-3,411.9	-14.3
Gasto de pensiones	115,662.6	122,681.5	7,018.9	-1.7
Subsidios, transferencias y aportaciones	68,654.7	97,768.3	29,113.6	32.0
Ayudas y otros gastos	2,312.2	1,656.9	-655.3	-33.6
Capital	103,250.7	51,551.8	-51,698.9	-53.7
Inversión física	44,349.5	41,347.8	-3,001.7	-13.6
Directo	24,529.8	17,776.1	-6,753.7	-32.8
Indirecto	19,819.7	23,571.7	3,752.0	10.2
Inversión Financiera y otros	58,901.3	10,204.1	-48,697.2	-83.9

n.a: No aplica

¹ Con el fin de no doble contabilizar el ingreso y el gasto público se excluyen las operaciones compensadas que son aquellas transacciones que representan un ingreso para las entidades bajo control presupuestario directo y un gasto para el Gobierno Federal (subsidios, transferencias y aportaciones al ISSSTE).

² Incluye el gasto de las dependencias y entidades en presupuesto, así como las aportaciones federales para entidades federativas y municipios, y las transferencias que se otorgan a las entidades bajo control presupuestario indirecto para el pago de servicios personales.

FUENTE: elaborado por CEFP, con información del la SHCP.

Anexo 4
Gasto Programable en Clasificación Funcional, Enero 2022-2023
(Millones de pesos)

Concepto	Enero		Variación (2022-2023)	
	2022	2023	Absoluta	Real %
Total¹	448,857.6	434,837.3	-14,020.3	-10.2
Gobierno	19,150.4	23,455.2	4,304.8	13.5
Legislación	739.0	810.9	71.9	1.7
Justicia	4,807.8	5,167.4	359.6	-0.4
Coordinación de la Política de Gobierno	1,776.1	2,020.9	244.8	5.4
Relaciones Exteriores	847.9	1,107.9	260.0	21.1
Asuntos Financieros y Hacendarios	1,077.9	1,399.0	321.1	20.3
Seguridad Nacional	7,596.1	8,605.9	1,009.8	5.0
Asuntos de Orden Público y de Seguridad Interior	1,673.1	3,666.6	1,993.5	103.1
Otros servicios generales	632.6	676.6	44.0	-0.9
Desarrollo Social	284,415.0	303,122.8	18,707.8	-1.2
Protección ambiental	892.5	1,555.3	662.8	61.5
Vivienda y servicios a la comunidad	22,230.6	26,660.8	4,430.3	11.1
Salud	50,802.2	31,107.0	-19,695.3	-43.3
Recreación, Cultura y Otras Manifestaciones Sociales	981.6	1,300.6	319.1	22.8
Educación	52,656.3	65,993.6	13,337.3	16.1
Protección Social	156,851.8	176,505.4	19,653.6	4.3
Otros Asuntos Sociales	0.0	0.0	0.0	n.a
Desarrollo Económico	134,757.8	94,407.5	-40,350.4	-35.1
Asuntos Económicos, Comerciales y Laborales en General	2,468.1	1,586.4	-881.7	-40.4
Aeropecuaria, Silvicultura, Pesca y Caza	2,420.0	5,243.8	2,823.8	100.8
Combustibles y Energía	123,476.1	79,759.3	-43,716.8	-40.1
Minería, Manufacturas y Construcción	2.9	2.7	-0.1	-11.5
Transporte	629.1	1,082.9	453.8	59.5
Comunicaciones	443.1	496.5	53.4	3.8
Turismo	69.6	76.3	6.7	1.6
Ciencia, Tecnología e Innovación	4,756.1	5,583.6	827.5	8.8
Otras Industrias y Otros Asuntos Económicos	492.8	576.0	83.2	8.3
Fondos de Estabilización	10,534.4	13,851.9	3,317.5	21.9
Fondo de Estabilización de los Ingresos Presupuestarios	8,160.4	10,730.3	2,569.9	21.9
Fondo de Estabilización de los Ingresos de las Entidades Federativas	2,373.9	3,121.6	747.6	21.9

¹ Con el fin de no doble contabilizar el ingreso y el gasto público se excluyen las operaciones compensadas que son aquellas transacciones que representan un ingreso para las entidades bajo control presupuestario directo y un gasto para el Gobierno Federal (subsidios, transferencias y aportaciones al ISSSTE).

FUENTE: elaborado por CEFP, con información del la SHCP.

Anexo 5
Balance del Sector Público, Enero 2022-2023
(Millones de pesos y porcentajes)

	Enero 2022	Enero 2023		Programado-Observado			2023/2022	
		Programado	Observado	Diferencia nominal	Variación relativa %	Avance financiero	Diferencia nominal	Variación real %
Balance Público con Inversión de Alto Impacto	-53,788.0	-98,291.3	-33,517.2	64,774.1	-65.9	34.1	20,270.8	-42.3
Balance Público sin Inversión de Alto Impacto	48,065.6	-3,273.9	34,460.9	37,734.8	-1,152.6	-1,052.6	-13,604.7	-33.6
Balance Presupuestario	-55,185.2	-98,341.4	-17,090.9	81,250.3	-82.6	17.4	38,094.2	-71.3
Balance Primario	4,310.4	-7,750.5	70,906.2	78,656.8	-1,014.9	-914.9	66,595.9	o0o
<u>Ingreso presupuestario</u>	<u>543,248.9</u>	<u>658,534.8</u>	<u>623,037.2</u>	<u>-35,497.7</u>	<u>-5.4</u>	<u>94.6</u>	<u>79,788.3</u>	<u>6.3</u>
Petroleros	69,364.7	132,813.6	83,201.4	-49,612.2	-37.4	62.6	13,836.7	11.2
No Petroleros	473,884.2	525,721.2	539,835.7	14,114.4	2.7	102.7	65,951.5	5.6
<u>Gasto neto presupuestario</u>	<u>598,434.1</u>	<u>756,876.2</u>	<u>640,128.1</u>	<u>-116,748.1</u>	<u>-15.4</u>	<u>84.6</u>	<u>41,694.0</u>	<u>-0.9</u>
Programable	448,857.6	518,944.2	434,837.3	-84,107.0	-16.2	83.8	-14,020.3	-10.2
No Programable	149,576.5	237,931.9	205,290.8	-32,641.1	-13.7	86.3	55,714.3	27.2
Partida informativa								
Costo Financiero	59,495.5	90,590.9	87,997.2	-2,593.7	-2.9	97.1	28,501.6	37.1
Gasto Primario	538,938.5	666,285.3	552,130.9	-114,154.4	-17.1	82.9	13,192.4	-5.1
Balance de entidades de control presupuestario indirecto	1,397.2	50.0	-16,426.2	-16,476.2	n.a	n.a	-17,823.4	n.a

NOTA: Las sumas parciales y las variaciones pueden no coincidir debido al redondeo.

n.a: No aplica **o0o:** Variación mayor a 500%

FUENTE: elaborado por el CEFP con datos de la SHCP.

Referencias

- SHCP, Información de Finanzas Públicas y Deuda, Enero 2023.
https://www.finanzaspublicas.hacienda.gob.mx/work/models/Finanzas_Publicas/docs/congreso/fp/2023/FP_202301.pdf
- SHCP Estadísticas Oportunas. Balance, Ahorro y Financiamiento y Gastos Presupuestarios
<http://presto.hacienda.gob.mx/EstoporLayout/estadisticas.jsp>
- SHCP. Comunicado de Prensa No. 14. Finanzas Públicas y la Deuda Pública a enero de 2023.
https://www.secciones.hacienda.gob.mx/work/models/estadisticas_oportunas/comunicados/ultimo_boletin.pdf
- SHCP Calendario del Gasto Neto Total en clasificación Administrativa 2023.
https://www.comunicacionpef.hacienda.gob.mx/work/models/COMUNICACION_DEL_PEF/Documentos/2023/calcgtspp.pdf



www.cefp.gob.mx



[@CEFP_diputados](https://www.facebook.com/CEFP_diputados)



[@CEFP_diputados](https://twitter.com/CEFP_diputados)